



Rýmařovský

HORIZONT

Měsíčník regionu Rýmařovska

01
2026



vyšlo 30. 1. 2026 | cena 20 Kč

**Jak je to s platbou poplatku
za odpady?**

6

**Rýmařov patří k bezpečnějším
městům**

7

**Hudební klub zakládá
novou vánoční tradici**

22

Ples ^{Městský}

28. 2. 2026 19:00

Velký sál SVČ Rýmařov

s kapelou **The People** od 20:00
vystoupí **Martin Chodúr**

DÁLE NA PROGRAMU:

vystoupení tanečního páru ze **Star Dance**
Lenka Nora Návorková a Martin Prágr
slosování vstupenek o hodnotné ceny
bohaté občerstvení zajištěno

VSTUPNÉ 650 Kč
PŘEDPRODEJ V INFORMAČNÍM
CENTRU RÝMAŘOV



Rýmařov

SVČ
RÝMAŘOV



Jak se mění počet obyvatel Rýmařova: čísla, trendy a otázky do budoucna

Město Rýmařov uzavřelo rok 2025 s celkovým počtem 7 928 obyvatel. Z toho 7 714 tvoří občané České republiky a 214 obyvatel jsou cizinci s pobytem na území města. Jde o souhrnné číslo za samotné město i jeho místní části Jamartice, Ondřejov, Stránské, Edrovice, Janovice a Harrachov.

Kolik nás je v jednotlivých částech města (k 31. 12. 2025):

Rýmařov	6 299
Jamartice	174
Ondřejov	143
Stránské	63
Edrovice	378
Janovice	613
Harrachov	44

Celkem tedy 7 714 občanů ČR, kteří mají v Rýmařově trvalý pobyt. Rok 2025 potvrdil trend, který je typický nejen pro Rýmařov, ale i pro řadu dalších měst v celé České republice.

Narození	50
Úmrtí	93
Přistěhovaní	68
Odstěhovaní	154

Přirozený úbytek obyvatel – 43 osob. Migrační saldo je ještě výraznější – 86 osob.

Nejen loňská data jasně ukázala, že hlavním problémem není jen nízký počet narozených dětí, ale především odchod obyvatel z města. Stěhování má na celkový stav větší vliv než přirozený pohyb obyvatelstva. Zároveň je patrné, že cizinci tvoří nezanedbatelnou část populace a částečně tlumí celkový pokles.

Rok 2025 tak z demografického hlediska potvrdil, že snižování počtu obyvatel není krátkodobý výkyv, ale dlouhodobá výzva. Jak ukazují i aktuálnější údaje, jde o téma, kterému se bude muset město věnovat systematicky i v budoucnosti – od bydlení a pracovních příležitostí až po kvalitu služeb a života v jednotlivých místních částech.

Luděk Šimko
starosta

Zdroj: evidence obyvatel

Vývoj počtu obyvatel v Rýmařově (k 1. 1. daného roku)

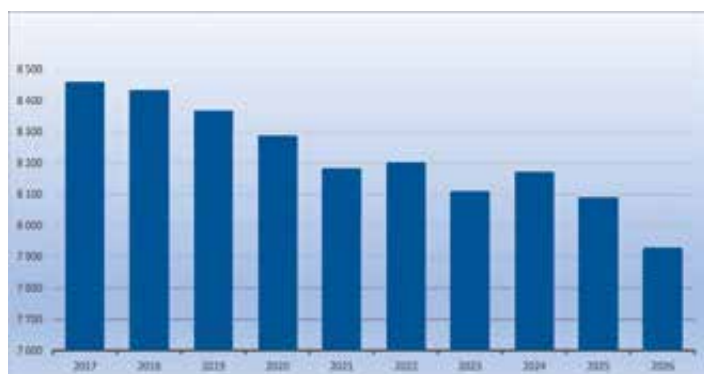

Obsah

- 3 Jak se mění počet obyvatel Rýmařova: čísla, trendy a otázky do budoucna
- 4 Adventní punč i tříkrálová sbírka mají smysl
- 4 Město ocení úspěšné reprezentanty
- 4 Rada města schválila dotace na zájmové aktivity
- 6 Jak je to s platbou poplatku za odpady?
- 6 Plán schůzí rady města a zasedání zastupitelstva na rok 2026
- 7 „Rýmařov patří k těm bezpečnějším městům“ – rozhovor s novým velitelem rýmařovské policie
- 8 Ošacovací středisko ČČK – smysluplná pomoc
- 9 Zápisy do základních škol na Rýmařovsku pro rok 2026/2027
- 9 Adventní pohoda 2025
- 9 Jarní prázdniny plné zážitků
- 10 Tři králové v Horním Městě rozdávali radost
- 10 Školáci v Malé Morávce tráví zimní tělocviky na svazích
- 11 Seniorský klub nezahálí ani v zimě
- 12 Společenská kronika
- 13 Kam ve volném čase
- 16 Něžný barbar Vladimír Boudník v Galerii Octopus
- 17 Mlhy Bronislava Smešného v Galerii Pranýř
- 18 Přírůstek do muzejních sbírek
- 18 Stručné dějiny náboženských společností na Rýmařovsku
Osudy židovského obyvatelstva – 2. část
- 19 Soft food porno Frída Kakao
- 20 Čtenářská výzva: Michal Sýkora – Nejhorší obavy
- 21 Dvě autorská čtení ze Sudet
- 22 Hudební klub zakládá novou vánoční tradici
- 22 Rozhovor s týmem klubu Proxy
- 24 Bohatý a štědrý rok rýmařovských lezců
- 24 Poděkování Nadaci ČEZ za podporu lyžařských tras v regionu
- 25 Společenský ples odstartoval oslavy 80. výročí Jiskry
- 26 Osmisměrka

Autor fotografie na titulní straně:
redakce

Adventní punč i tříkrálová sbírka mají smysl

Konec adventu a přelom roku se nesl v dobročinném duchu. Na Štědrý den si starosta Luděk Šimko a místostarostka Lenka Vavříčková spolu s ředitelkou městského muzea Růženou Zapletalovou už po několikáté vyzkoušeli roli obsluhy v gastronomickém provozu a rozlévali vánoční punč zdarma všem, kteří se dopoledne dostavili k rýmařovské radnici. Celá akce

měla i charitativní rozměr – návštěvníci mohli představitele města ocenit dobrovolným příspěvkem na podporu sociálních služeb v Rýmařově. Vybralo se 8 240 korun a výtěžek bude rovným dílem rozdělen mezi všechny poskytovatele sociálních služeb v našem městě.

Od šestého do třináctého ledna se pak ve městě konala tříkrálová sbírka, ko-

ledníci se stavili i na radnici popřát vše dobré do nového roku a připomenout význam této dobročinné akce. Výtěžek z rýmařovské tříkrálové sbírky půjde tradičně na provoz Charity svatého Martina v Malé Morávce. Děkujeme za vaši štědrost.

ZS

Foto: Danuše Kotrlová, redakce



Město ocení úspěšné reprezentanty

Město Rýmařov každoročně oceňuje děti i dospělé, kteří v uplynulém roce úspěšně reprezentovali město. Do pátku 31. ledna 2026 mohou sportovní kluby, zájmové organizace i jednotlivci zasílat na odbor školství nominace jednotlivců nebo kolektivů, kteří dosáhli v roce 2025 dobrých výsledků nebo jejichž sportovní či kulturní činnost si zaslouží ocenění.

Pro nominaci není stanoven žádný formulář, je pouze nutno přesně uvést:

- jméno nominovaného či nominovaných,
- popis aktivit, za které si zaslouží veřejné ocenění,
- kontaktní údaje.

Nominující by měli být připraveni poskytnout městu také obrazovou dokumentaci



(krátké video nebo alespoň fotografie), která bude zveřejněna v rámci slavnostního oceňování 3. března od 17:00 ve Středisku volného času.

Návrhy na ocenění je možno doručit:

- osobně na podatelnu Městského úřadu Rýmařov (radnice, náměstí Míru 1) v úředních hodinách,
- e-mailem na adresu pleska.leona@rymarov.cz,
- do datové schránky 7zkbugk,
- osobně na odbor školství a kultury Městského úřadu Rýmařov.

Případné doplňující informace vám poskytne Leona Pleská, vedoucí odboru školství a kultury, tel.: 554 254 160, e-mail: pleska.leona@rymarov.cz, 3. patro radnice, dveře č. 413.

Zdroj: webové stránky města

Foto: redakce

Rada města schválila dotace na zájmové aktivity

Zastupitelstvo města Rýmařova na svém zářijovém zasedání vyhlásilo Program podpory zájmových aktivit v Rýmařově na rok 2026.

Od 1. října 2025 byl program zveřejněn na webových stránkách města a na úřední desce. Od 1. listopadu 2025 až do 7. ledna 2026 mohly organizace, zapsané spolky i jednotlivci podávat žádosti o příspěvek z rozpočtu města v rámci stanovených

podprogramů. Žádosti se podávaly výhradně elektronickou formou prostřednictvím Portálu občana. V rozpočtu města byla na podprogram I. Celoroční činnost vyčleněna částka 400 tis. Kč, na podprogram II. Kulturní nebo zájmová akce částka 550 tis. Kč a na III. Talent, reprezentace částka 50 tis. Kč. Celkem jeden milion korun.

Město nakonec přijalo v podprogramech I.–II. celkem 23 žádostí, do podprogramu III. Talent, reprezentace nebyla podána žád-

ná žádost. Žadatelé naplánovali realizaci aktivit s celkovými náklady ve výši 4 683 347 Kč a požadovali příspěvky v celkové výši 1 661 234 Kč.

Všechny přijaté žádosti splňovaly veškeré náležitosti, a žádného žadatele tak nebylo nutno vyřadit z dalšího hodnocení. Předložené žádosti nejprve projednala a posoudila komise pro kulturu, cestovní ruch a mezinárodní vztahy a v pondělí 26. ledna 2026 rada města schválila jed-

notlivé částky dotací v celkovém objemu 950 000 Kč. Nezbyvá tedy než se těšit na zajímavé kulturní akce, které nás letos v Rýmařově čekají.

Dotace na sport budou schvalovány v únoru, protože část z nich bude vzhledem k požadované výši dotace projednávána zastupitelstvem města.

Leona Pleská
vedoucí odboru školství a kultury
MěÚ Rýmařov

Celoroční činnost

Žadatel	Projekt	Celkové náklady	Žádost	Podíl dotace	Schválená dotace
Svět Marie Kodovské, z. s.	Celoroční činnost Galerie Marie Kodovské	46 972,00	20 000,00	42,58 %	10 000,00
Městské divadlo Rýmařov, z. s.	Vytápění objektu divadla	150 000,00	110 000,00	73,33 %	100 000,00
Spolek Octopus, z. s.	Celoroční činnost	285 400,00	228 320,00	80,00 %	200 000,00
PROXY STUDIO, z. s.	Celoroční činnost spolku	149 000,00	134 000,00	89,93 %	20 000,00
Junák – český skaut, středisko Rýmařov	Celoroční činnost	200 000,00	60 000,00	30,00 %	60 000,00
Western Arts Club, z. s.	Celoroční činnost muzea biče	120 000,00	60 000,00	50,00 %	10 000,00
		1 401 022,00	824 502,00		400 000,00

Kulturní nebo zájmová akce

Žadatel	Projekt	Celkové náklady	Žádost	Podíl dotace	Schválená dotace
Ondrašíková Ludmila, Ing.	Jes Art 2026	45 000,00	36 000,00	80,00 %	32 000,00
Základní umělecká škola Rýmařov, p. o.	Prezentace celoroční práce žáků	62 500,00	50 000,00	80,00 %	50 000,00
Gymnázium a SOŠ Rýmařov, p. o.	Partnerství bez hranic 2026	150 000,00	25 000,00	16,67 %	25 000,00
Cimbotová Anna	10. ročník festivalu Habibi	516 000,00	148 000,00	28,68 %	100 000,00
PROXY STUDIO, z. s.	Kulturní akce v klubu Proxy	150 000,00	120 000,00	80,00 %	50 000,00
Heisig Rudolf	Taneční večery pro seniory v hotelu Praděd	37 500,00	30 000,00	80,00 %	30 000,00
Základní umělecká škola Rýmařov, p. o.	Malování s Kodovskou	27 000,00	20 350,00	75,37 %	20 000,00
Nadační fond Gaudeamus	34. ročník Dějepisné soutěže studentů gymnázií ČR a SR	1 500 000,00	5 000,00	0,33 %	5 000,00
Roman Janků Management, s. r. o.	Klášteří hudební slavnosti – koncert Rýmařov	77 300,00	20 000,00	25,87 %	20 000,00
Spolek pro obnovu pivovaru Janovice	Dobrovolnický camp	18 375,00	14 700,00	80,00 %	0,00
ZŠ Rýmařov, Školní nám. 1	Poznáváme region	8 000,00	6 500,00	81,25 %	6 500,00
ZŠ Rýmařov, Školní nám. 1	Dívčí klub žákyň	15 000,00	12 000,00	80,00 %	12 000,00
ZŠ Rýmařov, Školní nám. 1	Svět divadla 1	8 000,00	6 000,00	75,00 %	6 000,00
ZŠ Rýmařov, Školní nám. 1	Svět divadla 2	8 000,00	6 000,00	75,00 %	6 000,00
Western Arts Club, z. s.	28. ročník soutěže v ovládnání dlouhého biče a v hodu nožem a sekerou	145 000,00	90 000,00	62,07 %	20 000,00
Western Arts Club, z. s.	11. ročník Halloween v kempu Indiana	65 000,00	35 000,00	53,85 %	10 000,00
Spolek pro mezinárodní vztahy města Rýmařova, z. s.	Pracovní porada partnerských měst, oslava 30 let partnerství s městem Schotten	449 650,00	212 182,00	47,19 %	157 500,00
		3 295 875,00	867 750,00		550 000,00

Jak je to s platbou poplatku za odpady?

Městský úřad v poslední době obdržel množství dotazů na výši a způsob úhrady poplatku „za popelnice“, tj. místního poplatku za obecní systém odpadového hospodářství. Občané při vyhledávání na internetu obdrží mnohdy nepřesné nebo zcela mylné informace, které u některých vyhledávačů generuje umělá inteligence.

Místní poplatek upravuje obecně závazná vyhláška města Rýmařova č. 1/2025, o místním poplatku za obecní systém odpadového hospodářství. Platí se jednorázově a od 1. ledna 2026 činí ročně 800 Kč na občana nebo nemovitost (byt, rodinný dům či stavbu pro rodinnou rekreaci) bez trvalého pobytu. V této vyhlášce také naleznete přesnou informaci o tom, kdy a za jakých podmínek jsou občané od placení poplatku osvobozeni. Předem upozorňujeme, že občané ve věku nad 70 let nejsou od poplatku osvobozeni ani neplatí sníženou částku, jak někteří mylně uvádějí na sociálních sítích nebo v jiných médiích.

Zda má občan poplatek uhrazen, zjistí na webových stránkách města v Platebním portálu nebo v Portálu občana. Je zde také možno si zkontrolovat, zda byl uhrazen po-

platek za psa či nájem z pozemku, pokud se tato povinnost na občana vztahuje.

Úhradu poplatku je možno provést několika způsoby:

- Prostřednictvím Platebního portálu na webových stránkách města. Poplatník zde zadá pouze rodné číslo bez lomítka (případně variabilní symbol), následně zjistí, jaké pohledávky vůči městu má a nabídne se mu úhrada prostřednictvím QR kódu nebo platební karty. Cizinci, kterým je povolen pobyt či dočasná ochrana a jsou rovněž poplatníky tohoto poplatku, musí mít k dispozici variabilní symbol (pokud jim nebylo přiděleno rodné číslo).
- Bezhotovostním převodem na účet města 19-1421771/0100 s uvedením variabilního symbolu.
- V pokladně MěÚ Rýmařov v hotovosti nebo platební kartou (přízemí radnice, náměstí Míru 1, Rýmařov).
- Prostřednictvím Portálu občana na webových stránkách města.
- Úhradou na poště prostřednictvím poštovní poukázky, kde je nutno uvést variabilní symbol.

- Zadáním trvalého příkazu k úhradě na účet města 19-1421771/0100, je však zapotřebí kontrolovat aktuální výši poplatku.

Poplatková povinnost se vztahuje také na fyzické a právnické osoby – vlastníky nemovité věci zahrnující byt, rodinný dům nebo stavbu pro rodinnou rekreaci, ve které není přihlášená žádná fyzická osoba a která je umístěna na území města. Za přihlášení osoby v nemovitosti se považuje údaj zapsaný v občanském průkaze nebo u cizinců v dokladu vydaném cizineckou policií, nikoliv stav, že v nemovitosti osoba fyzicky pouze bydlí. Vlastníci jsou povinni splnit ohlašovací povinnost prostřednictvím přihlášky k registraci, která je na webových stránkách města v Portálu občana.

Případné další informace podá referentka finančního odboru Městského úřadu Rýmařov Jana Kopečková (tel.: 554 254 156, e-mail: kopeckova.jana@rymarov.cz, 2. patro radnice, dveře č. 301).

Zdroj: webové stránky města

Plán schůzí rady a zastupitelstva města na rok 2026

Rada města

Plán schůzí RM	Hlavní body programu
26. 1.	Akční plán Předběžná zpráva o hospodaření města za rok 2025
9. 3.	Bezpečnostní situace ve městě, činnost městské a státní policie Stav vymáhání pokut a pohledávek
13. 4.	Valná hromada MěS, s. r. o., Tepla, s. r. o. Zpráva o hospodaření Spojených lesů, s. r. o., a Bytermu za rok 2025 Závěrečný účet města za rok 2025 (vč. hospodaření příspěvkových organizací) Akční plán Aktuální zpráva o hospodaření města
18. 5.	Osadní výbory
15. 6.	Stav zajištěnosti civilní ochrany obyvatelstva Zpráva o činnosti příspěvkových organizací ve městě Akční plán Aktuální zpráva o hospodaření města Zpráva o společnosti VaK, a. s., Bruntál
24. 8.	Zpráva komise pro občanské záležitosti Stav vyřizování stížností a připomínek Dopravní situace ve městě, stav komunikací
14. 9.	Akční plán Aktuální zpráva o hospodaření města, rozpočtová opatření, I. návrh rozpočtu 2027 Aktualizace pravidel a cen

Zastupitelstvo města

Plán zasedání ZM	Hlavní body programu
5. 2.	Akční plán Předběžná zpráva o hospodaření města za rok 2025 Různé
23. 4.	Závěrečný účet města za rok 2025 (včetně hospodaření příspěvkových organizací) Zpráva o hospodaření MěS, s. r. o., Tepla, Spojených lesů, s. r. o., a Bytermu za rok 2025 Akční plán Aktuální zpráva o hospodaření města Různé
25. 6.	Zpráva o činnosti příspěvkových organizací města Akční plán Aktuální zpráva o hospodaření města, rozpočtová opatření Zpráva o společnosti VaK, a. s., Bruntál Zpráva o činnosti kontrolního a finančního výboru za 1. pololetí 2026 Stanovení počtu členů Zastupitelstva města Rýmařova pro volební období 2026–2030 Různé
24. 9.	Uzavření volebního období – celkové zhodnocení stavu plnění akčního strategického plánu města a ostatních záměrů ve volebním období 2022–2026 Aktuální zpráva o hospodaření města, rozpočtová opatření, I. návrh rozpočtu 2027 Aktualizace pravidel a cen Různé

Zdroj: webové stránky města

Přihlaste své miminko na Vítání občánků

Letošní první Vítání občánků se uskuteční v březnu. Přihlášku si můžete stáhnout na webových stránkách města www.rymarov.cz v Portálu občana, nechat si ji poslat na email nebo vyzvednout osobně na městském úřadě. Přihlášeným dětem bude automaticky zaslána pozvánka.

Více informací poskytne Renata Tvrdcová, matrikářka Městského úřadu Rýmařov, náměstí Míru 1, kancelář č. 201, tel. 554 254 142.

Jana Hrbáčová
tisková mluvčí MěÚ Rýmařov
Foto: pexels.com



„Rýmařov patří k těm bezpečnějším městům,“ říká nový velitel rýmařovské policie

Po patnácti letech odchází dosavadní šéf rýmařovského policejního sboru nadporučík Petr Kurfürst na odpočinek a na jeho místo nastupuje nadporučík Michal Kaláb, který dosud působil jako jeho zástupce. Vyzkoušel si nejrůznější pracovní pozice i místa k životu v Česku, ale od konce minulého tisíciletí je strážcem pořádku tady v Rýmařově. Být „policajtem“ nebyl jeho dětský sen, jako dospělého ho ale policejní práce naplňuje měrou vrcholovou.

■ Byla vaše volba pracovat u policie spíše pragmatická, nebo v tom hráli roli kamarádi, životní zážitky, případně osobní hlubší smysl pro spravedlnost?

Myslím, že v sobě od mala mám smysl pro spravedlnost, i proto jsem začal u Policie ČR pracovat. Moje maminka v roce 1999 oslovila svého známého, tehdy vedoucího OOP ČR Rýmařov mjr. Milana Ondrašíka, jestli bych mohl nastoupit k Polici ČR. Klasickým služebním postupem jsem se tedy hlásil u okresního personalisty a po absolvování psychotestů, zdravotních a fyzických testů jsem 1. 10. 1999 nastoupil k Policii ČR na obvodní oddělení v Rýmařově, kde pracuji už přes dvě a půl dekády.

Až po nástupu k policii jsem si začal uvědomovat, co tato práce obnáší, a postupem času jsem začal profesně růst. Byli jsme tehdy skvělý kolektiv, kdy nás bylo asi osm vrstevníků, kteří se učili od starších kolegů. Nikdy nezapomenu na starší zkušené policisty, mimo jiné Františka Lipku a Jiřího Macka, kterým jsme doslova koukali přes rameno a učili se policejní práci.

■ Jaká byla vaše profesní cesta a jak se na ní měnily vaše pracovní povinnosti?

Na začátku je policista jen v terénu, věnuje se více šetření a zpracování drobnějších přestupků, dohledu nad BESIP a veřejným pořádkem. Později, když je zkušenější, zpracovává závažnější trestné činy, popř. vykonává dozorcí službu, která v nepřítomnosti vedení obvodního oddělení řídí činnost policistů ve službě.

Na pozici zástupce a vedoucího oddělení se již do ulic moc nepodívám. Do terénu vyjždím v případě mimořádných událostí či závažných oznámení a proto, abych na místě řídil a koordinoval činnost podřízených. Jinak většinu práce vykonávám v kanceláři.

■ Co vám osobně pomáhá zvládat náročnou práci?

Odreagovávám se hlavně sportem. V létě rád jezdím na kole, občas si zajdu zahrát tenis. Celoročně hraji pravidelně badminton s kamarády z klubu Badec Ryo, jednou týdně florbal. Přes zimu jsem vášnivým hokejovým brankářem, mimo jiné chytám v Rýmařovské hokejové lize za Slovan Rýmařov, občas vypomáhám i jiným týmům, když je nouze o brankáře. Pokud to sněhové podmínky dovolí, rád si zajdu na běžky. Volný čas také rád trávím s rodinou, když si s manželkou a dcerou vyjedeme k moři na dovolenou. Tam hledám odreagování zejména pod mořskou hladinou. Rád šnorchluji a věnuji se i přístrojovému potápění.

■ Jak si Rýmařov vede ve srovnání s okolím, co se kriminality týče? Je v něčem (viděno policejními statistikami) nadprůměrný nebo podprůměrný? Jaké jsou nejčastější přestupky a zločiny, které tu policie řeší?

Co se týče srovnání kriminality s okolím, tak si myslím, že Rýmařov patří k těm



nadporučík Michal Kaláb

nar. 19. 6. 1976 v Rýmařově, trvale bytem od narození doposud v Rýmařově

vzdělání:

Bezpečnostně právní studia na Policejní akademii v Praze

záliby a koníčky:

sport, hudba, cestování

bezpečnějším městům. Nijak nevybočuje z průměru. Okres Bruntál celkově patří pravidelně k těm nejlepším v Moravskoslezském kraji, co se týče objasnenosti kriminality. V průměru dosahujeme v posledních letech více než 60% objasnenosti. Jednotlivé druhy kriminality jsou rozděleny na obecnou kriminalitu, do které spadá násilná, mravnostní a majetková kriminalita. Dále je to hospodářská kriminalita a ostatní kriminalita. Co do spáchaných přestupků nejčastěji šetříme ty proti občanskému soužití, tj. slov-

ni či drobná fyzická napadení, přestupky proti veřejnému pořádku, kdy se občané chovají protiprávně na veřejnosti a někteří porušují vyhlášku města o zákazu konzumace alkoholických nápojů na určených místech. Dochází i k drobným krádežím v obchodech či restauracích. Samozřejmě se hodně věnujeme přestupkům v dopravě, kdy jsou řidiči sankcionováni za porušování zákona o silničním provozu, ať už jsou to drobné závady na vozidle nebo řízení pod vlivem alkoholu či jiných omamných látek. V tomto ohledu máme velice dobré výsledky a daří se nám udržovat bezpečnou situaci na silnicích.

■ Jaké jsou vaše priority pro nejbližší období? Je to kontinuita s minulým vedením, nebo je něco, co na práci rýmařovského policejního sboru chcete změnit?

Chci samozřejmě navázat na předchozí vedení, protože si myslím, že rýmařovské obvodní oddělení funguje na dostatečné úrovni. Podařilo se nám naplnit personální obsazení obvodního oddělení, proto chci, aby naši policisté byli vidět v ulicích a byli blízko občanům, kteří potřebují naši pomoc. Zároveň je důležité působit preventivně. To, že jsou někteří zastaveni hlídkou policie jako řidiči motorových vozidel a musí se podrobit dechové zkouš-

ce, popř. testu na OPL, neberte jako šikanu či otravování ze strany policistů, ale naopak se na to podívejte z druhé strany, že se snažíme o zajištění bezpečnosti poctivých občanů, a těch je v ulicích většina. Nikdo přeci nechce, aby jeho dítě srazil opilý či jinak omámený řidič.

■ Co je vůbec největší bezpečnostní bolístka Rýmařovska?

Nemyslím si, že by Rýmařov a okolí měly nějakou zvláštní bezpečnostní bolístku. Musím vyzdvihnout výbornou spolupráci s vedením města, díky níž se nám daří potenciální bezpečnostní riziko včas eliminovat. Ať už jde o pro některé občany „otravné“ technoparty, které se konaly v minulosti ve Stránském, či jiné větší akce konané v Rýmařově a okolí.

V posledních letech je stále rozšířenější tzv. IT kriminalita, která je páchána v internetovém prostředí. Žádám občany Rýmařova, aby byli obezřetní, s kým přes internet a na sociálních sítích komunikují, a chránili si své soukromí. V poslední době jde o telefonáty z cizích čísel, většinou volání komunikují s lidmi, kteří mluví východoevropským přízvukem, a jsou přesvědčováni o různých investicích, výhrách či zhodnocování předešlých investic. Dále jde o podvody přes sociální sítě, kdy jsou

lidé kontaktováni údajně příbuznými – legenda syn, legenda dcera, že mají nové telefonní číslo a potřebují rychle zaplatit nějaké platby s tím, že v brzké době vše svým rodičům splatí zpět. Tato kriminalita se neustále vyvíjí a vznikají nové a nové legendy, pod kterými pachatelé vystupují. Jak říkám: zadarmo vám nikdo nic nedá. Svou neopatrností mohou lidé během krátké chvíle přijít o veškeré úspory.

■ Chcete změnit vnímání Policie ČR v očích místních? Jak byste si přál, aby občané vás a vaše kolegy vnímali?

Myslím si, že celý svůj profesní život pracuji na tom, aby naši spoluobčané vnímali Policii ČR jako bezpečnostní složku, která je tady pro ně a chce jim v jejich potížích pomoci. Všichni se na nás mohou kdykoli se svými problémy obrátit, a pokud je to v našich silách, tak se budeme snažit každému vyhovět k jeho spokojenosti.

■ Co byste vzkázal Rýmařovanům?

Přeji všem pevné zdraví, užívání si života v našem krásném městě a jeho okolí, pocit bezpečí a hlavně celkovou pohodu, protože řekněte mi – kdo tohle má?

ZS

Foto: archiv Policie ČR

Ošacovací středisko ČČK – smysluplná pomoc

Rýmařovské středisko Českého červeného kříže provozuje na Palackého ulici (v budově, kde sídlí Byterm a Městské služby) ošacovací středisko. To je přístupné všem, kteří se ocitli v těžké životní situaci, sociálně slabým a potřebným občanům. Nabízí oblečení pro dospělé i pro děti, dále je zde nabídka drobného vybavení pro domácnost – například nádobí nebo povlečení.

Kromě materiálních věcí se tu potřební setkají s lidským přístupem, ochotou pomoci a pochopením, že na své starosti nejsou sami. Středisko funguje především díky

dotaci města Rýmařova – ta nám pomáhá pokrýt nájem a energie. Rovněž si velmi vážíme štědré pomoci všech dárců. Nelze opomenout také aktivitu dvou dobrovolnic střediska Jarmily Koudelové a Aleny Urbanové. Za jejich práci jim patří velké poděkování.

Pokud jste se ocitli ve svízelné situaci nebo chcete pomoci druhým, budete u nás vždy vítáni. Ošacovací středisko je otevřeno vždy třetí týden v měsíci ve středu a čtvrtek od 9:00 do 15:00. V letošním roce je v provozu 18.–19. února, 18.–19. března, 15.–16. dubna, 20.–21.

května, 17.–18. června, 15.–16. července, 16.–17. září, 21.–22. října, 18.–19. listopadu a 9.–10. prosince. V těchto termínech nám můžete přinést čisté a nepoškozené ošacení či jiné vybavení, které už nepotřebujete, a jiným by ještě dobře posloužilo, nebo si naopak přijít pořídit to, co byste potřebovali. Díky vám bude mít naše pomoc skutečný smysl.

Marie Volková

předsedkyně ČČK Rýmařov

Foto: archiv ČČK Rýmařov, pexels.com



Zápisy do základních škol na Rýmařovsku pro rok 2026/2027

ZŠ Rýmařov, Jelínkova 1

Základní škola Rýmařov, Jelínkova 1, nabízí rodičům prvňáčků „školu ve škole“. Děti z prvních tříd mají k dispozici budovu na Národní ulici s vlastní výdejnou jídla, tělocvičnou i školní družinou. Nově zde poskytuje zázemí pro výuku i hry zbrusu nová venkovní učebna. Od první třídy mají děti v rozvrhu angličtinu a osobnostní výchovu.

Zápis do ZŠ: 6. 2. 13:30–18:00

ZŠ Rýmařov, Školní náměstí

Škola se zaměřuje na žáky se speciálními vzdělávacími potřebami. Vzděláváme individuálně, ve třídách prvního stupně působí asistenti pedagogů. Škola žáky přijímá pouze na doporučení školského poradenského zařízení.

Zápis do ZŠ: 4. 2. 13:00–16:30

ZŠ a MŠ Stará Ves

Základní škola ve Staré Vsi plánuje ve školním roce 2026/2027 otevřít již čtvrtým rokem přípravnou třídu, která je dlouhodobě hodnocena jako úspěšná a efektivní forma podpory dětí při jejich přípravě na úspěšný vstup do 1. ročníku základní školy.

Zápis do ZŠ proběhl 21. 1., ale v přípravné třídě jsou stále k dispozici volná místa. Zájemci o bližší informace nebo o nahlédnutí do výuky mohou kontaktovat ředitelku školy na telefonním čísle 739 027 338.

ZŠ a MŠ Horní Město

Základní škola a Mateřská škola Horní Město, instituce s tradicí od roku 1934, propojuje osvědčené hodnoty s moderními přístupy ke vzdělávání. Škola se pyšní rozlehlou zahradou se sportovním zázemím, školním sadem a skleníkem, kvalitním vybavením a individuálním přístupem k dětem. Součástí nabídky jsou odpolední zájmové kroužky za symbolickou cenu, od školního roku 2026/2027 zavádí naše škola prvky Montessori pedagogiky.

Zápis do ZŠ: 12. 2. 15:00–16:30

ZŠ Břidličná

ZŠ Břidličná je moderně vybavená základní škola (1.–9. ročník), která poskytuje vzdělávání v klidném prostředí města Břidličné. Klade důraz na individuální přístup k žákům a podporu jejich silných stránek. Součástí výuky jsou různé projekty, exkurze a mimoškolní aktivity. Pedagogický sbor se snaží vytvářet přátelskou atmosféru a motivovat žáky k učení.

Zápis do ZŠ: 5. 2. 14:00–17:00

ZŠ Malá Morávka

Naše škola nabízí moderní výukové metody v malých třídních kolektivech od 1. do 5. ročníku.

Začátek vyučování je u nás až od 8:30, družina od 7:00 do 15:45. Naši žáci mají tělocvik na lyžích celou zimu a mohou se účastnit společného každodenního otužování.

Zápis do ZŠ: 5. 2. 14:00–16:30

ZS

Adventní pohoda 2025

Ani loni v prosinci nebyla porušena dlouholetá tradice projektu **Radost do domu**. Členové **Středoškolského klubu ASK ČR** při ZŠ Břidličná se opět sešli se „svými“ babičkami a dědečky z Domova odpočinku ve stáří v Dolní Moravici, aby si společně zazpívali.

Vánoční posezení se uskutečnilo v úterý 16. prosince. Pod vedením paní učitelky Györgyové

vé předvedli žáci hodinové pásmo písniček, básní i skladeb na trubku či varhany. Na řadu přišlo i vystoupení břišní tanečnice.



Setkání předcházela důkladná příprava. Členové klubu připravili hudební program i dárky, peklo se cukroví, vyráběla přání, ta i pro seniory z Břidličné, a mnoho dalšího. O tom, že nálada byla po celou dobu úžasná a odpoledne se vydařilo, svědčí fotografie.

*Text a foto: Květa Děrdová
vedoucí SK Břidličná*

Jarní prázdniny plné zážitků

Středisko volného času Rýmařov připravilo pro děti na jarní prázdniny příměstský tábor s pestrým programem plným her, pohybu, tvoření i výletů. Během celého týdne čekají na děti zábavné aktivity, společné zážitky a spousta nových dobrodružství, díky nimž se rozhodně nudit nebudou.

První den bude patřit pohybovým hrám, pokusům, vaření a péči o zvířátka v chovatelském kroužku. V úterý jsou na programu tvořivé dílničky, skákání na trampolínách a společné hry. Uprostřed týdne si děti udělají výlet vlakem k jezírům v Břidličné, kde si zaloví ryby, zasoutěží a opečou špekáč-

ky. Ve čtvrtek je naplánovaný celodenní výlet do ZOO Olomouc. Pátek bude patřit plavání v bazénu v Břidličné.



Tábor je vhodný pro děti od 6 do 13 let. Cena na týden za jednu osobu je 2 000 korun, přičemž je možné přihlásit se i na jednotlivé dny. Pokud dítě navštěvuje některý zájmový kroužek SVČ Rýmařov, zaplatí za celotýdenní účast 1 900 korun. V ceně jsou započítány obědy, pitný režim, vstupy a jízdné.

Přihlášku, která je ke stažení na webových stránkách SVČ Rýmařov (svcrymarov.cz), je nutné odevzdat do 2. března 2026.

*Jana Hrbáčová
tisková mluvčí MěÚ Rýmařov
Foto: archiv SVČ Rýmařov*

Tři králové v Horním Městě rozdávali radost

Tříkrálová sbírka se stala krásnou tradicí naší školy a školky v Horním Městě. I letos se děti vydaly do ulic, aby přinesly lidem požehnání a podpořily dobrou věc. Koledování proběhlo i přes mrazivé počasí v radostné a přívětivé atmosféře – každý rok jsou lidé ochotnější a vstřícnější. Děti byly plně nadšené a lidé je s úsměvem vítali, přispíva-



li do kasiček a přijímali od Tří králů požehnání do nového roku.

Do sbírky se zapojili nejen žáci, ale také jejich rodinní příslušníci. Ochotná babička našeho žáka, paní Kinclová, opět pomáhala s obcházením okolních vesnic – Stříbrných Hor, Rešova a Skal. V samotném Horním Městě žáky základní školy doprovázela asistentka a vychovatelka Veronika Fofová a mateřská škola vyrazila koledovat během dopoledního pobytu venku pod vedením učitelek Pavlína Vláškové a Marcely Pořízkové.

Pro děti není odměnou pouze radost z koledování a vykoledované sladkosti, ale také účast na programu v Malé Morávce s veselými soutěžemi a tombolou. Taková odměna je krásným zakončením jejich snahy a nadšení při koledování. V České republice se letošní Tříkrálová sbírka konala od 1. do 14. ledna a celkem se vybralo přes 62 milionů korun, které pomohou lidem v nouzi. Naši koledníci přispěli do sbírky

částkou **16 150 korun**, což je pro naši obec krásný výsledek.

Děkujeme všem, kteří se zapojili – dětem, rodičům, prarodičům a těm, kteří otevřeli dveře svých domovů a podpořili dobročinnou akci. Tříkrálová sbírka nám připomíná, že i malé skutky mají velký význam a že radost, ochota pomoci a vzájemná solidarita jsou tím, co spojuje celou komunitu.

*Veronika Fofová
asistentka a vychovatelka*

ZŠ a MŠ Horní Město

Foto: archiv ZŠ a MŠ Horní Město



Školáci v Malé Morávce tráví zimní tělocviky na svazích

Základní škola Malá Morávka leží v srdci lyžařského střediska a byl by hřích toho náležitě nevyužít. Učit se uprostřed nádherné horské přírody je velmi příjemné a zdravé celoročně, ovšem v zimě získává naše škola další bonus – všechny tělocviky se přesouvají na sjezdovku, a děti se tak celou zimu zdokonalují v lyžování. Nejde o krátkodobý kurz, ale celosezónní výuku pod vedením zkušených trenérů závodního lyžování.

Díky spolupráci se Skiareálem Kopřivná máme v pondělí ráno sjezdovku sami pro sebe – projíždět každý týden jako první lyžaři čerstvý „manšestr“ je zážitek pro dospělé, natož pro malé děti. Naše škola úzce spolupracuje s Tréninkovým centrem Praděd, jehož trenéři vychovávají nové naděje lyžařského sportu. Od prvního do pátého ročníku se tak naši žáci rok co rok zlepšují v lyžování, rozdělení do skupinek dle výkonnosti. Díky trenérům se vel-

ká část z nich začne sjezdování věnovat i ve sportovním oddíle TC Praděd – pro ty máme upravenou výuku tak, aby se mohli třikrát týdně účastnit ranních tréninků ještě před vyučováním.

Společně s naším školním otužováním, které děti dobrovolně provádí o velké přestávce, tak upevňujeme jejich zdravý kořínek po celý rok. A protože po návratu z čerstvého vzduchu nám to všem mnohem lépe myslí, můžeme se pochlubit i velmi dobrými výsledky vzdělávání. Kvalita výuky zůstává na prvním místě, naši žáci jsou od prvního ročníku vedeni k tomu, že úspěchy se nedostavují samy, že pro každý pokrok je třeba něco aktivně udělat. Nejen skrze sportovní rozvoj tak systematicky posilujeme tělo, mysl i morálně-volní vlastnosti dětí.

Naše školní družina nabízí celou řadu zájmových kroužků (vědecký astrokroužek, šachy, flétny, dramatický kroužek, vaření, dílničky, florbal a ve spolupráci s Římskokat-

olickou farností Malá Morávka i náboženství). Vyučování začíná až v 8:30, čímž kromě ranního tréninku lyžařů podporujeme i přirozený biorytmus vyvíjejících se dětí. Zastávka autobusu je přímo u dveří školy, a jsme tak snadno dostupní i pro dojíždějící žáky. Na začátku února nás čeká zápis budoucích prvňáčků, už teď se těšíme na nové kamarády a parťáky na sjezdovky.

Díky podpoře Skiareálu Kopřivná, trenérů TC Praděd a Skiareálu Myšák mají naši žáci každoroční dlouhodobý lyžařský výcvik bezplatně. Na sjezdovce trávíme všechny tělocviky dle sněhových podmínek od začátku roku až do poslední vločky. Až utichnou motory lanovek a vleků, přesouváme se k jarním aktivitám – poloha naší školy je ideální v každé roční době.

*Eva Vraspírová
ředitelka školy*

Foto: archiv školy



Seniorklub nezahálí ani v zimě

Mrazivé zimní počasí si v seniorklubu užíváme a zimnímu spánku rozhodně nepropadáme. Připravujeme společné projekty s polským partnerským městem Ozimek a ke spolupráci jsme oslovili také slovenské seniory ve městě Rajec. Doufáme, že nám naše plány vyjdou a budeme vás brzy moci informovat o zbrusu nových akcích!

Ve středu 21. ledna jsme se společně sešli v hospodě Na Statku. Vynikající guláš nám uvařili v hotelu Praděd, skvělé zákusky napekla naše členka Lenka Bičanová a drobným cukrovím přispěla další členka Eva Vrabková. Navštívili nás také představitelé města a Střediska volného času Rýmařov, starosta Luděk Šimko nám popřál do nového roku především zdraví a štěstí a do naší společné činnosti hodně energie. Vyjádřil poděkování všem, kteří se na organizaci aktivit podílejí, a potvrdil, že i nadále může náš klub počítat s podporou ze strany města.

Ti, kteří se chtějí naučit výrobu drobných i větších ozdob technikou drátování, si kvůli onemocnění lektorky musí počkat až do 2. února, kdy nás právě tuto techniku v kreativní dílně SVČ na ulici Julia Sedláka bude učit Milica Peterková. Poplatek za kurz činí 50 Kč a je určen pouze na materiál.

Závěrem upozorňuji, že je nutno uhradit členské příspěvky na nový kalendářní rok. Jejich výše se nemění, můžete tedy stejně jako v minulosti uhradit 1 000 Kč na rok nebo 500 Kč na pololetí. Kontaktní údaje uvádíme níže.

Jana Egidová, Seniorklub SVČ Rýmařov

Jak se přihlašovat na akce?

Přihlášky přijímá vždy Jana Egidová telefonicky nebo SMS na telefonním čísle 737 544 329, případně na e-mailu jana.egidova@seznam.cz.

Platí se až po přihlášení hotově Janě Egidové nebo v kanceláři SVČ (Okružní 10, Rýmařov, tel. 554 254 370). Platby je možno zasílat také převodem na účet SVČ 19-7333290247/0100, do poznámky je nutno uvést jméno a důvod platby (např. Jan Novák, členský poplatek).

Program Seniorklubu SVČ Rýmařov

pondělí 2. února	9:30	SVČ J. Sedláka – gastrodílna	posezení v gastrodílně u kávy a čaje
	9:30	SVČ J. Sedláka – kreativní dílna	drátování s Milicou Peterkovou
	9:30	SVČ Okružní	stolní tenis
	10:00	SVČ Okružní	tancem k pohodě – Lucie Laštůvková
úterý 3. února	17:30	SVČ Okružní	cvičení s Helenou Tesařovou
středa 4. února	9:00	SVČ Okružní	posilovna pro každého
	9:30	SVČ Okružní	stolní tenis
	10:00	SVČ Okružní	protahovací a dechová cvičení pro seniory – L. Švédíková
čtvrtek 5. února	17:30	SVČ Okružní	cvičení s Helenou Tesařovou
pátek 6. února	9:30	SVČ Okružní	stolní tenis
	10:00	SVČ Okružní	filmový klub – český film <i>Na horách</i>
pondělí 9. února	9:30	SVČ J. Sedláka – gastrodílna	kurz studené kuchyně – 1. skupina
	9:30	SVČ Okružní	stolní tenis
	13:00	SVČ J. Sedláka – gastrodílna	kurz studené kuchyně – 2. skupina
úterý 10. února	9:30	Studio jógy, Husova ul.	jóga pro seniory – Ludmila Glacnerová
	17:30	SVČ Okružní	cvičení s Helenou Tesařovou
středa 11. února	9:00	SVČ Okružní	posilovna pro každého
	9:30	SVČ Okružní	stolní tenis
	10:00	SVČ Okružní	počítače pro pokročilé – Jakub Vala
čtvrtek 12. února	10:00	SVČ Okružní	počítače pro začátečníky – Jakub Vala
	17:30	SVČ Okružní	cvičení s Helenou Tesařovou
pátek 13. února	9:30	SVČ Okružní	stolní tenis
pondělí 16. února	9:30	SVČ J. Sedláka – gastrodílna	kurz studené kuchyně – 3. skupina
	9:30	SVČ Okružní	stolní tenis
úterý 17. února	17:30	SVČ Okružní	cvičení s Helenou Tesařovou
středa 18. února	9:00	SVČ Okružní	posilovna pro každého
	9:30	SVČ Okružní	stolní tenis
	10:00	SVČ Okružní	tancem k pohodě – Lucie Laštůvková
čtvrtek 19. února	17:30	SVČ Okružní	cvičení s Helenou Tesařovou
pátek 20. února	9:30	SVČ Okružní	stolní tenis
pondělí 23. února	9:30	SVČ J. Sedláka – kreativní dílna	kurz pletení
	9:30	SVČ Okružní	stolní tenis
úterý 24. února	17:30	SVČ Okružní	cvičení s Helenou Tesařovou
středa 25. února	9:00	SVČ Okružní	posilovna pro každého
	9:30	SVČ Okružní	stolní tenis
	10:00	SVČ Okružní	počítače pro pokročilé – Jakub Vala
čtvrtek 26. února	10:00	SVČ Okružní	počítače pro začátečníky – Jakub Vala
	17:30	SVČ Okružní	cvičení s Helenou Tesařovou
pátek 27. února	9:30	SVČ Okružní	stolní tenis

Poděkování

Chtěla bych poděkovat hodným lidem se srdcem na dlani, kteří přispěli ve vánoční sbírce na kočičky bez domova. Děkuji také všem Rýmařovákům, kteří se o místní kočky bez domova starají. Pomáháme nejen útulku, ale i dočasné péči o úplně malá koťata, která by v útulcích nepřežila. Máme od nového roku také příslib od města, týkající se kastrace venkovních koček, čímž by se dalo zabránit jejich množení, z čehož mám radost.

Krásný nový rok 2026 všem příznivcům.

Hana Čalová

Děkuji srdečně MUDr. Servusovi za profesionální, ale také lidský přístup, který projevil při ošetřování a léčení mé matky. Byl ochotný docházet domů a tím pomohl i psychicky jak mé mamince, tak také mě jako opatrovníkovi. Dík patří i jeho zdravotní sestřičce za milý přístup.

Věra Schenková, Rýmařov

Blahopřejeme

jubilantům, kteří oslavili 80 let a více

Marta Dobišová – Rýmařov	80 let	Ludmila Jurásková – Rýmařov	82 let	Eva Králová – Rýmařov	86 let
Blanka Václavíková – Rýmařov	80 let	Anna Svobodová – Rýmařov	82 let	Julius Schatral – Rýmařov	87 let
Ladislav Baslar – Rýmařov	80 let	Jiří Rusek – Rýmařov	82 let	Josef Urbášek – Rýmařov	87 let
Darja Nenutilová – Rýmařov	80 let	Zdeňka Malková – Rýmařov	82 let	Marie Veislíková – Rýmařov	87 let
Ilona Lasovská – Rýmařov	80 let	Jaroslav Labounek – Rýmařov	83 let	Anežka Kmentová – Rýmařov	87 let
Miroslav Zapletal – Rýmařov	80 let	Mária Beierová – Rýmařov	83 let	Werner Kunz – Rýmařov	88 let
Václav Janík – Rýmařov	80 let	Marie Svobodová – Rýmařov	83 let	Anna Kavanová – Rýmařov	90 let
Anežka Koláříková – Rýmařov	81 let	Anežka Vašíčková – Rýmařov	83 let	Anna Ficková – Rýmařov	91 let
Jenověfa Filipčíková – Rýmařov	81 let	Vlasta Berečková – Rýmařov	83 let	Antonie Kovářová – Rýmařov	91 let
Běla Zothová – Rýmařov	81 let	Jaroslav Kitschuch – Rýmařov	83 let	Eva Hájková – Rýmařov	92 let
Jitka Kamlerová – Rýmařov	81 let	Milada Krčková – Rýmařov	84 let	Věra Mahovská – Rýmařov	93 let
Karin Stachová – Rýmařov	81 let	Růžena Klechová – Rýmařov	84 let	Štefan Štefaňák – Rýmařov	94 let
Růžena Camfrlová – Janovice	82 let	Karel Raška – Rýmařov	84 let	Štěpánka Smetanová – Rýmařov	94 let
Josef Žižka – Rýmařov	82 let	Věra Lašáková – Rýmařov	85 let	Jarmila Veselá – Rýmařov	95 let
Marie Burešová – Rýmařov	82 let	Cyril Novyzedlák – Rýmařov	85 let		

*Evidence obyvatel MěÚ Rýmařov
(11. 12. 2025 do 21. 1. 2026)*

Rozloučili jsme se

Bohumil Bernátek – Žďárský Potok	1931
Jan Mišuga – Janovice	1957
Miroslav Vršanský – Dolní Moravice	1950
Věra Marcináková – Ondřejov	1950
Drahomír Polách – Stará Ves	1960
Věra Stuchlíková – Rýmařov	1933
Jan Begy – Rýmařov	1942
Anna Žváčková – Janovice	1960
Jiří Strouhal – Rýmařov	1951

*Evidence obyvatel MěÚ Rýmařov
(11. 12. 2025 do 21. 1. 2026)*



*Utichlo srdce znavené,
nebylo z ocele, nebylo z kamene.
Utichlo a šlo spát,
budeme na něj navždy vzpomínat.
Dne 17. 1. 2026 jsme vzpomněli
3. smutné výročí,
kdy nás navždy opustil
naš milovaný tatínek a dědeček,
pan **Ivan ZIGI Sigmund**.*

*Kdo jste jej znali, vzpomeňte s námi.
Chybíš nám každý den...*

*S láskou
dcery Vanda a Klára s rodinami*



*Kdo tě znal, ten si vzpomene.
Kdo tě měl rád, nikdy nezapomene.*

*Dne 23. ledna 2026 by oslavil
70. narozeniny
milovaný manžel, tatínek, dědeček,
bratr, strýc a švagr,
pan **Zdeněk Dočkálek**.*

*S láskou a úctou vzpomínají
manželka Zdeňka, syn Michal
a bratr Ludvík s rodinou.*



Kam ve volném čase

11. 11. – 30. 4.

Výstava: Šárka Kutová – Proměny světla
Rýmařov, budova radnice

V prostorách radnice můžete zhlédnout výstavu fotografií jesenické přírody, kreseb a maleb Šárky Kutové. Kresby a malby vystavené v druhém patře je možné po dohodě zakoupit.

10. 1. – 1. 3.

Výstava: Vladimír Boudník – Něžný barbar
Městské muzeum Rýmařov, Galerie Octopus

Městské muzeum Rýmařov a Galerie Octopus vás zvou na výstavu děl významného českého grafika Vladimíra Boudníka nazvanou podle slavné prózy Bohumila Hrabala *Něžný barbar*. Více informací: www.muzeumrymarov.cz

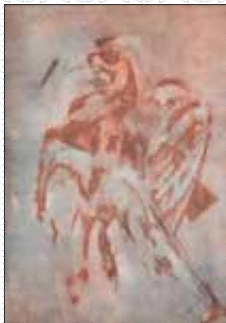

13. 1. – 1. 3.

Výstava: Bronislav Smešný – Bloudění mlhou
Městské muzeum Rýmařov, Galerie Pranyř

Městské muzeum Rýmařov a Galerie Octopus vás zvou na výstavu fotografií Bronislava Smešného s názvem *Bloudění mlhou*. Více informací: www.muzeumrymarov.cz



13. 1. – 28. 3.

Výstava: Frída Kakao – Soft
Městská knihovna Rýmařov, čítárna

Zveme vás na výstavu nekonvenční výtvarnice Frídy Kakao do čítárny městské knihovny. Výstava kreseb a tisků na textil potrvá do konce března.

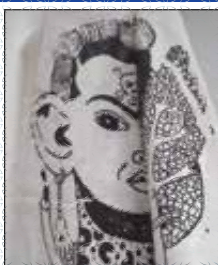

3. 2. 15:00

Bookstart – s knížkou do života
Městská knihovna Rýmařov

Předčítání, tvoření, pohybové aktivity pro děti od 3 do 6 let, tipy na knížky pro děti i rodiče

6. 2. 9:30

Bookstart – s knížkou do života
Městská knihovna Rýmařov

Předčítání, tvoření, pohybové aktivity pro děti do 3 let, tipy na knížky pro děti i rodiče

6. 2. 19:00

Farní společenský večer
tělocvična ZŠ Malá Morávka

K tanci a splechu hraje duo Modulor, alkohol můžete donést vlastní, vstupné 200 Kč (včetně malého občerstvení na stole).

7. 2. 13:00

Masopust
KD Jiříkov

Akci zahájí průvod masek od kulturního domu. V průběhu akce jízda na koních, lidová muzika Frgál a soutěž o nejlepší masku

7. 2. 20:00

Staroveský ples
KD Stará Ves

K tanci a poslechu hraje kapela Peter's Music, zvěřinový guláš a další občerstvení zajištěno. Vstupné 250 Kč.

13. 2. 17:00

Autorské čtení: Miroslav Václavek – Zudétnland
Městská knihovna Rýmařov, čítárna

Miroslav Václavek představí svou nejnovější knihu *Zudétnland*, v níž satiricky reflektuje, že je to v jeho rodných Sudetech zkomoleno ještě mnohem více než jinde. Autorské čtení hudebně doprovodí Jan Gottvald.



13. 2. 20:00

Ples ZŠ Rýmařov
SVČ Rýmařov, Okružní

Taneční vystoupení SK Studio Sport a Zdraví Rýmařov, k tanci a poslechu hraje skupina Noa. Vstupné: 300 Kč.

14. 2. 19:00

Společenský ples města Břidličná
Společenský dům Břidličná

Fofrovanka, cimbállovka Stupava, Annidia – děti. Kdo by se rád zapojil do tématu barev, můžete zvolit červené a růžové tóny. Celý večer se ponese ve znamení srdcí a růží. Vstupné: 300 Kč.

14. 2. 20:00

Hasičský ples
KD Stará Ves

K tanci a poslechu hraje kapela Noa, vstupné: 200 Kč

16. 2. 18:00

Taneční večer pro dříve narozené
Hotel Praděd Rýmařov

Přijměte pozvání na tradiční taneční večer plný hudby v podání Rudolfa Heisiga. Vstup zdarma.

16. 2. 19:00

Dva nahatý chlapi
Městské divadlo Rýmařov

Autor Sébastien Thiéry, režie Antonín Procházka, hrají: M. Zoumar, M. Kraus, M. Randová, D. Šinkorová

18. 2. 19:00

300 míčů
Městské divadlo Rýmařov

Jak se shání 300 milionů korun na nové divadlo? Albert Čuba – principál Divadla Mír, krotitel Tří Tygrů a blázen, který chce dokázat nemožné, se poprvé a zároveň naposledy vydává se svou jedinečnou stand-up show 300 Míčů na turné po ČR. Vstupné: 490 Kč



19. 2. 2026 18:00

Beseda s válečnými zpravodaji Janou Andert a Tomášem Etzlerem**Středisko volného času, kinosál**

Válečný zpravodaj aneb Čtvrtstoletí ve válečných zónách, tak zní název živého podcastu Tomáše Etzlera, který jako hosta přivede jednu z nejvýraznějších českých dokumentaristek a fotografek Janu Andert. Oba novináři strávili dohromady 25 let v Afghánistánu, Iráku nebo Libanonu a přijdou o tom vyprávět a také odpovídat na vaše dotazy. Vstupné: 240 Kč

21. 2. 9:00

**Masopust
KD Stará Ves**

Průvod v maskách začíná u KD, domácí zabijačka s prodejem zabijačkových specialit, v průvodu bude hrát kapela Kysucká muzika.

24. 2. 17:00

**Autorské čtení: Marie Hajdová –
Kdo chce s vlky být****Městská knihovna Rýmařov,
čítárna**

Spisovatelka Marie Hajdová bude číst ze svého druhého románu z Rychlebských hor *Kdo chce s vlky být*. Píše v něm o návratu do rodného kraje a o tom, jak těžké může být začlenit se do komunity, aniž bychom se museli vzdát vlastní podstaty.

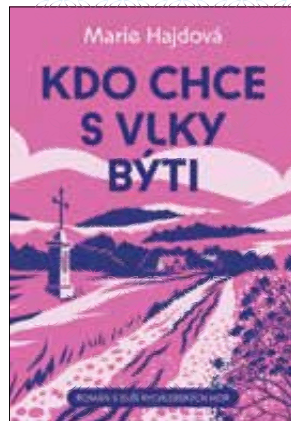

26. 2. 18:00

**Přednáška: Jiří Glonek – Na
Jeseníky v zimě!****Městské muzeum Rýmařov**

Přednáška historika Jiřího Glonka z Vlastivědné knihovny v Olomouci k jeho nové rozsáhlé publikaci *Na Jeseníky v zimě! Zimní sporty v Jeseníkách do roku 1945*. Kniha pojednává o bláznivých průkopnických jízdě na ski, o zaniklých sáňkařských drahách a skokanských můstcích, o lyžařských klubech i spektakulárních závodech nebo zapomenutých výrobcích lyží a saní. Více informací: www.muzeumrymarov.cz



28. 2. 14:00

**Karneval
Kulturní dům Horní Město**

SDH Horní Město pořádá ve spolupráci se ZŠ a MŠ Horní Město v kulturním domě tradiční dětský maškarní ples, tentokrát na téma Karneval v oblacích.

28. 2. 18:00

**Keckovy písně a básničky
KD Jiříkov**

Recitál autorských písní oblíbeného sovineckého barda Leopolda Ulmana vulgo Kecky

Program Kina Rýmařov

30. 1. 15:00

Princezna stokrát jinak

Princezna Stella se denně probouzí v jiné podobě. Do jejích osmnáctin zbývá týden, a když se nepodaří ji z této podivné choroby vyléčit, zůstanou jí neustálé proměny po celý život. Král s královnou a mudrci zkouší všechny možné léky i metody – další nadějí je prý svatba.



30. 1. 19:00

Šviháci

Malý chlapec jménem Leo (Emanuel Bugala) obrátí životy šviháku vzhůru nohama a odstartuje lavinu událostí, které prověří, nakolik je trojice kamarádů muzikantů sehraná nejen na pódiu, ale i v životě.

Děj se odehrává v malebných kulisách termálů, kde se může stát úplně cokoli. Jenže tentokrát, co se stane v lázních, v lázních nezůstane, a tak budou mít hlavní hrdinové svým drahým polovičkám co vysvětlovat.



1. 2. 10:00

Mazlíčci v průsvihu

Přidej se k dobrodružství, které sviští na plné obrátky! Je čas ukázat dráčky! Když se ve vlaku rozezní nouzový poplach, všichni cestující jsou evakuováni. Vlastně ne tak docela všichni... Na palubě nedobrovolně zůstává parta velmi zvláštních pasažérů – chlupatí i opeření mazlíčci! A co je horší, rychlík se nečekaně dává do pohybu a stále nabírá rychlost. Brzy se ukáže, že za únosem vlaku stojí zatrpklý a mstivý jezevec Hans, který má ďábelský plán.



3. 2. 19:00

Hamnet

Když věčně hladový domácí učitel William Shakespeare (Paul Mescal) potká divokou volnomyšlenkářku Agnes (Jessie Buckley), zrodí se příslovečná láska jako trám, díky níž se jim narodí tři děti. Protože je třeba živit rodinu a zároveň rozvíjet Williamův dramatický talent, tráví on většinu času v Londýně budováním svých snů, zatímco Agnes se na zdánlivě idylickém anglickém venkově snaží ve všech směrech zabezpečit domácnost a všechny tři děti, dvě dcery a syna Hamneta, jenž touží pokračovat v otcových šlépějích.



4. 2. 19:00

Dream Team

Basketbalový trenér Marek by s trénováním úplně seknul. Jenže jeho syn, který má mentální postižení, sní o tom, že jednou bude hrát basketbal za národní tým na paralympiádě. Marek se rozhodne mu tento sen splnit. Narazí ovšem na zásadní problém. Nedaří se mu totiž sestavit tým vhodných hráčů, kteří by zároveň splňovali paralympijské parametry. V tom okamžiku zasáhne jeho soused s kuriózním plánem – pomůže mu sestavit tým ze zdravých basketbalistů, kteří budou mentální postižení předstírat.



6. 2. 10:00

Na horách (seniorská projekce)

Příběh sleduje Lucii, mladou ženu z města, která nečekaně zdědí horskou chatu po svém odcizeném otci Karlovi, bývalém náčelníkovi horské služby. Lucie přijíždí do hor s cílem rychle vyřešit dědictví, ale místo prázdné chalupy nachází chaos – chata je obývána záchranářem Matějem, jeho psem Bedřichem a dalšími lidmi, kteří ji spravují jako ubytovnu pro školy v přírodě. Lucie se musí vypořádat nejen s neznámým světem hor, ale také s Matějovým sarkastickým postojem a výzvami, jež ji postupně nutí překonávat vlastní hranice.



6. 2. 19:00

V úkrytu

Michael Mason je bývalý špičkový zabiják, který tráví samotářský život v naprosté izolaci na opuštěném ostrůvku. Jeho jediným kontaktem se světem je dívka přivážející mu zásoby. Neplánovaný zvrat v jejich životě nastane, když je zaskočí divoká bouře a Mason dívku zachrání. To jej donutí opustit úkryt, čelit vlastní temné minulosti a přijmout svůj osud i zodpovědnost za ochranu dívčina života.



7. 2. 16:00

Dívka Momo a zloději času

Momo žije v ruinách starého amfiteátru a má neobyčejný dar. Pozorně naslouchá lidem ve svém okolí a každému, koho potká, se díky ní začne zázračně dařit. Jednoho dne se objeví mocná mezinárodní korporace, která začne krást všem čas, takže na Momo ho najednou nikdo nemá. Když si čas nenajde ani její nejlepší kamarád, Momo je naprosto zoufalá.



7. 2. 19:00

Princezna stokrát jinak

Princezna Stella se denně probouzí v jiné podobě. Do jejích osmnáctin zbývá týden, a když se nepodaří ji z této podivné choroby vyléčit, zůstanou jí neustálé proměny po celý život. Král s královnou a mudrci zkouší všechny možné léky i metody – další nadějí je prý svatba.

8. 2. 10:00

Superpes Karlík

Když pes získá superschopnosti, svět už nikdy nebude stejný. Život stydlivého kluka Dannyho se obrátí vzhůru nohama, jakmile

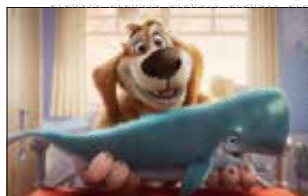

se jeho věrný pes Karlík stane Superpsem – hrdinou, jakého planeta ještě neviděla. Jenže ani hrdinové to nemají jednoduché. Sousedův kocour, temný mistr tajemných schopností, odmítá žít ve stínu psí legendy. Se svým kočičím gangem proto vymyslí ďábelský plán, jak zbavit Karlíka jeho superschopností, srazit lidstvo na kolena a nastolit na Zemi nový kočičí řád.

10. 2. 19:00

Primát

Vysokoškolačka Lucy (Johnny Sequoyah) se vrací ze školy domů na prázdniny a bere s sebou partu přátel.

Kdo by nechtěl jet do haciendy u moře, k jejímž rezidentům patří i roztomilý a přátelský šimpanz Ben. Ten se stal členem rodiny díky Lucyině zesnulé matce, která ho v rámci své vědecké práce naučila komunikovat s lidmi. Z ráje se ale může stát peklo lusknutím prstu. Stačí nešťastná shoda náhod, drobné poranění, infekce a mírumilovný lidoop se promění v nebezpečné monstrum.



11. 2. 19:00

Architekt

Rok 1983. Je vyhlášena architektonická soutěž o novou dominantu Paříže, která se má stát symbolem její moderní čtvrti La Défense. Soutěže se účastní největší mezinárodní architektonické firmy, ale překvapivě vyhrává neznámý učitel architektury Johan Otto von Spreckelsen se svým projektem Velký oblouk – La Grande Arche. Padesátiletý Dán do této chvíle postavil pouze čtyři budovy: svůj domov a tři malé kaple, život zasvětil především výuce a hledání rovnováhy mezi prostorem, světlem a duší člověka.



14. 2. 10:00

Nejlepší z nejlepších: GOAT

GOAT je původní akční komedie zasazená do světa, kde žijí jen zvířata. Příběh sleduje Willa, malého kozla s velkými sny, který dostane životní příležitost přidat se k profesionálům a hrát monstrabal – vysoce intenzivní, smíšený a plnokontaktní sport, v němž soutěží ta nejdivočejší zvířata na světě. Willovi spoluhrači nejsou zrovna nadšení z toho, že mají v týmu malého kozla, ale Will je odhodlaný sport změnit a dokázat jednou provždy, že „možná jste malí, ale můžete mít velké sny“.



14. 2. 19:00

17. 2. 19:00

Když se zhasne

Ninu (Petra Hřebíčková) čeká velký den. Chystá se otevřít vlastní restauraci, a tak je patřičně nervózní. Nesvůj je i její muž Richard, v jejich manželství to totiž vře už pěkně dlouho. Nebýt smlouvy, kterou kdysi v opilosti sepsali na ubrousek a v níž se zavázali, že ten, kdo zavíní konec vztahu, odejde s prázdnou, rozvod by byl dávno na talíři. Richard proto v zoufalství požádá nejlepšího kamaráda Čendu (Martin Pechlát), aby Ninu svedl, až to bude nejmíň čekat – na otvíračce jejího nového podniku.



Zdroj: redakce, archiv MD Rýmařov, archiv SVČ Rýmařov, Městského muzea Rýmařov a Městské knihovny Rýmařov

Něžný barbar Vladimír Boudník v Galerii Octopus

V sobotu 10. ledna otevřela novou výstavní sezónu v Galerii Octopus rýmařovského muzea první letošní vernisáž, věnovaná průkopníkovi moderní české grafiky Vladimíru Boudníkovi. Výstava nesoucí název *Něžný barbar* podle slavné novely Bohumila Hrabala, grafikova přítele, vzbudila zájem nejen Rýmařovských, ale i návštěvníků ze Šumperska, Olomoucka či Opavska.

Zcela osobité a stále více ceněné grafické dílo Vladimíra Boudníka (1924–1968) bylo nejbližší Rýmařovu představeno na výstavě uspořádané Jindřichem Štreitem v Sovinci v roce 1997. V roce 2001 boudníkovskou výstavu uskutečnili Anežka a Miroslav Kovalovi v Galerii Jiřího Jílka v Šumperku. Jindřich Štreit si vystavní soubor zapůjčil od pražského sběratele a galeristy Zdeňka Sklenáře, Kovalovi pak od Jiřího Valocha, brněnského konceptualisty, teoretika umění a sběratele. Rýmařovská výstava prezentuje soubor zapůjčený od Jana Placáka, významného sběratele a dlouholetého propagátora Boudníkovy díla, zakladatele

a majitele pražského antikvariátu, galerie a nakladatelství Ztichlá klika.

Vladimír Boudník byl bezesporu jedním z neoriginálnějších poválečných umělců, který své dílo nejen vytvářel, ale i žil. Navzdory totalitnímu stalinistickému režimu v padesátých letech, cenzuře, represím či kulturní izolaci od roku 1949 realizoval akce v ulicích, jimiž demonstroval myšlenky svého směru explosionismu, formulovaného v legendárních manifestech. Svým konceptem, demonstrací, vysvětlováním a zapojením kolemjdoucích do pouličních akcí (kterých realizoval na 100) předešel tvůrce happeningů, performancí a eventů v Americe. Do dějin českého umění se zapsal jako vynálezce nových grafických metod: aktivní (1955), strukturální (1959) a magnetické grafiky (1965). Pracoval s technikami dekalku, monotypu, koláže či fotogramu. Předznamenal tak informel, francouzský tašismus i americkou akční malbu, a to bez jakýchkoli znalostí tehdejších západních proudů. Je proto s podivem, že dosud nedošlo ke zhodnocení jeho díla ve světovém, dokonce ani ve středoevropském kontextu. Pro tuzemskou umě-



Motor - Město, 1959, aktivní grafika

leckou oblast je jeho osobnost zcela klíčová. Jak napsala Eva Čapková v úvodu průkopnické publikace *Vladimír Boudník – Zrcadlo vnitřního života* k autorovu 100. výročí narození: „Boudník chce obnovit společnost, ale svými vlastními grafickými technikami [...] inovuje výrazové možnosti grafické tvorby a zasazuje důležité podněty prakticky celé československé výtvarné scéně šedesátých let. Stává se zásadním hybatelem dění okolo sebe. [...] zasadil zásadní impulz českému výtvarnému umění druhé poloviny 20. století.“

Boudníka nezajímala vládnoucí stranou nařízený (socialistický) realismus, nýbrž skvrna. Ta se mu stala principiálním zdrojem inspirace, přemýšlení a tvorby, literární i výtvarné. Počátek této vášně se váže s prostředím nedaleké obce Tovéř u Svätého Kopečku u Olomouce, kam k prarodičům jako tříletý chlapec odjel na rekonvalescenci po zápalu mozkových blan. Později nastoupil do obecné školy v Dolanech a dohromady na Hané strávil necelých pět let. Byla to citlivá doba dětství,



Z cyklu Ezopovy bajky, 1960, strukturální grafika



Zahájení výstavy



Malíř Michal Ožibko a malířka Anežka Kovalová

pro jeho umělecké směřování formativní, ovlivněná pozorováním měsíce, mraků, siluet stínů od petrolejových lamp či útvarů litého olova. Odtud pocházejí pevné základy, na nichž umělec stavěl své první experimenty ze Státní grafické školy v Praze, následně pouliční akce, formulování manifestů, samotnou tvůrčí práci a definování nového umění, jehož podstatou má být exploze, tedy zaznamenání niterných duševních stavů, a to zcela spontánním a svébytným způsobem. Boudník člově-

ka zastavil, naučil jej dívat se na skvrny a promítat do nich své zkušenosti, znalosti a vzpomínky. Dal mu radost z objevování. Rozšířil jeho imaginaci a fantazii. Vrátil mu svobodu v nesvobodné době. Svobodu, o kterou aktuálním způsobem života zase přicházíme, když (ne)dobrovolně otupujeme schopnosti, jež v nás autor rozdmýchal. Ztrácíme trpělivost, a nejen na umění, nýbrž na celý svět už se nedíváme očima, ale mobilními telefony. Nechť nás díla „něžného barbara“ znovu

přivádí k fascinaci a radosti ze světa vnitřního, jedinečného a neomezeného a nechť nás Boudníkovy exploze navrací k samotnému člověku. Umění postrádající člověka totiž nemůže být uměním. A o člověka šlo Boudníkovi především.

Přijďte si prožít exploze skrze Boudníkovu díla, stihnete tak do 1. března.

Michal Vyhlídal

Městské muzeum Rýmařov

Foto: Adam Rybka

Mlhy Bronislava Smešného v Galerii Pranýř

První letošní vernisáž výstavy proběhla rovněž v komorním prostoru Galerie Pranýř rýmařovského muzea. Zde se představil fotograf Bronislav Smešný se souborem snímků z cyklu *Mlhy*. Výstavu nazvanou *Bloudění mlhou* zahájil Jindřich Štreit.

Komorní prostor přízemní galerie nazvané po kamenném artefaktu, městském pranýři z roku 1680, slouží od roku 2006 pro prezentaci převážně fotografických výstav. V loňském roce se zde představili například neprofesionální fotografové Radovan Kukutsch, Lenka Romaňáková či skupina autorů, již se zúčastnili soutěže Jak vidím Jeseníky. Pro všechny se bohatým zdrojem námětů stala příroda či historické a technické památky podhůří a hor Jeseníků. Nejinak tomu je na současné výstavě dalšího obdivovatele našeho kraje.

Bronislav Smešný (*1968) je vyučený zámečnický a amatérský fotograf, narozený

v prostředí Jeseníků a žijící v Petrově nad Desnou u Sobotína. Ve své fotografické, povětšinou černobílé tvorbě se dlouhodobě zabývá tématem krajiny, konkrétně bývalých Sudet „pro jejich určitou výlučnost, náladu ztracených sídel a v neposlední řadě pro zpochybnění narativu našeho „nejlepšího z možných světů“, který je v editované podobě předkládaný každým dalším režimem“, jak se autor vyjádřil.

Soubor snímků pořízených v letech 2020–2025 uhrane nejen působivou atmosférou melancholie a tajemnosti Jeseníků, nýbrž i technickým zhotovením – fotografovat krajinu v mlze do černobílých valérů není zrovna nejsnadnější, aby snímky nepůsobily jednoduše a ploše. V případě Smešného je tomu právě naopak. Z krajiny pokryté vatovitou mlhou jako ostrovy vystupují nejvyšší výběžky a kopce; opuštěné stavení mizí a zase vystupuje; zasněžená cesta vede do ne-

známa; a skácený smrk velikán se s roztaženými větvemi mění v podivný chobotnicový organismus. Podobně jako Boudníkovy grafiky i Smešného snímky probouzejí naši imaginaci. Sám autor zaujetí mlhou popsal takto: „Když padne mlha, zdánlivě samozřejmě logicky uspořádaný svět se rozpustí v šedé neurčitosti. Obrysům předmětů půjčuje tušené detaily a z šedých ploch konstruuje objekty fantazie, představivosti, zkušenosti a očekávání. Je to zpochybnění řádu, logiky, svěrací kazajky příčin a následků, skoro ideál anarchistů. Příležitost pro šedé stíny být jen stíny, pro věci uniknout z pavučiny souvislosti a být tady jen osaměle samy za sebe. Rorschachův test. Pár fotografií... Vždyť je mlha a ta schová leccos...“ Přijďte se přesvědčit do 1. března.

Text a foto: Michal Vyhlídal

Městské muzeum Rýmařov



Jindřich Štreit (vlevo) zahajuje výstavu Bronislava Smešného (vpravo)



Návštěvníci vernisáže

Městské muzeum Rýmařov zavádí **VSTUP** do stálé expozice a na krátkodobé výstavy v galeriích **ZDARMA** každou první středu a sobotu v měsíci. Těšíme se na vás!

Přírůstek do muzejních sbírek Podniková vizitka fotografického ateliéru Emila Kreuzingera v Rýmařově

Sbírkou Městského muzea Rýmařov obohatila podniková vizitka fotografického ateliéru Emila Kreuzingera, který v Rýmařově sídlil na dnešní Revoluční ulici.

Podsbírkou dokumentů muzea obohatila podniková vizitka významného rýmařovského fotografického ateliéru Emila Kreuzingera, jenž svou živnost založil v roce

1909 poté, co ateliér převzal po fotografu Emilu Höllnerovi. Ten svou firmu přesunul do Olomouce. Kreuzingerův ateliér se nacházel na tehdejší Hauptstrasse (dnešní Revoluční ulici), a jak je vidno na vizitce, Kreuzinger se specializoval především na skupinové a dětské portrétní fotografie, zvětšeniny libovolného snímku až do životní velikosti, na průmyslové i sportovní



Koňský povoz s nákladem dřeva před ateliérem Emila Kreuzingera na dnešní Revoluční ulici, 30. léta 20. století



fotografie a v neposlední řadě na focení v interiéru i exteriéru.

Podniková vizitka tak doplňuje soubor dokumentů a fotografií Emila Kreuzingera v muzejních sbírkách, v nichž lze nalézt například poštovní obálku s logem ateliéru, portréty rýmařovských obyvatel, rakousko-uherských i sovětských vojáků či skupinové fotografie učitelského sboru rýmařovské základní chlapecké školy a sanitářů hasičského sboru v Rýmařově.

*Text a foto: Filip Vrobel
Městské muzeum Rýmařov*

Stručné dějiny náboženských společností na Rýmařovsku Osudy židovského obyvatelstva – 2. část

Po vzniku Československa stály nejbližší synagogy v Úsově, Krnově a nově založená v Šumperku (od 28. 1. 1929). V Bruntále byla stále funkční modlitebna v soukromém domě. Dle Jiřího Karla (*Rýmařov v dějinách*) se mladší generace Rýmařovanů necítila vázána náboženskými předpisy a snažila se ve většinové společnosti asimilovat.

V době první republiky existovalo na severní Moravě velké množství židovských organizací, osvětových a sociálních, pracujících na spolkové bázi, a tak ještě před 2. světovou válkou počet židovských obyvatel na Moravě vzrostl. V roce 1930 zde žilo 3 493 263 obyvatel, z toho 2 595 472 Čechoslováků, 799 995 Němců, 18 600 občanů židovské národnosti, 79 000 Poláků a 196 Romů. Rýmařov však měl židovského vyznání pouze 26 obyvatel, Břidličná jednoho, Horní Město jednoho a Malá Morávka tři občany.

Antisemitismus a Hitlerova teorie ras obasažená v *Mein Kampf* daly podnět k protižidovskému pronásledování. Právník JUDr. Oskar Spitzer se ženou Helenou, půlroční dcerou Evou a pětiletým synem Ottou pře-



Rýmařovský malíř Jiří Meitner

žili jen díky emigraci do Palestiny. Podobně z rodu Marburgů se zachránil emigrací Otto Marburg (1874–1948); kromě něj přežila pouze sestra Ruth. Z rodiny Silbersteinů se do Rýmařova vrátil jediný Hugo. Známé jsou osudy smíšené rodiny Konráda Brichty, učitele na gymnáziu, nebo ředitele vítkovických železáren Ing. Julia Spitzera. Zázrakem přežili holocaust učitelé gymnázia Max Steger, Jan Jančík nebo rodina Demusova. Smíšená byla i rodina majitele janovického zámku Františka Forgáče, židovský původ měla totiž hraběnka Ilona Forgáčová z Ghymese a Gácse (1864–1944/45). Za války byly vyhlazeny rýmařovské židovské rodiny Ehrenfeldových, Lichtwitzových, Kornitzerových, Geislerových, Schleicherových a další. Nepřežila rodina advokáta JUDr. Leo Blumenfelda z Horního Města ani zdejší podnikatelka Ella Bachrachová (rozená Hirsch, 1875–



Rituální kořenka věžového typu a haličského původu, Rýmařov

1944). Jen v databázi terezínského koncentračního tábora jsou z Rýmařova evidováni Konrád Izrael Brichta (7. 10. 1882 – 20. 5. 1942 Osvětim), Růžena Fischerová (29. 5. 1868 – 19. 10. 1942 Terezín) a Rudolf Stingl (4. 3. 1906 – po 1939 Mauthausen).

Po skončení války, v rámci velkých migračních vln, procházela Československem spousta židovských uprchlíků z východu. S pomocí hnutí *Bricha* byla organizována ří-

zená emigrace umožňující polským Židům z nového území SSSR cestu do západní Evropy a Izraele. Na území Československa byly obnoveny státem sledované domovní modlitebny (v bytech), jelikož synagogy byly většinou již za Křišťalové noci zničeny. Zde pod dohledem StB přežívala vůči státu loajální malá komunita, hrstka přeživších členů bývalé hojné kongregace.

Po Stalinově údajném „odhalení“ židovského spiknutí (1950–1951) a následném přijetí tohoto postoje i v Československu rozpoutal komunistický režim antižidovskou propagandu spojenou v rámci boje se sionisty s organizováním monstrprocesů. Jiří Karel (*Rýmařov v dějinách*) zaznamenal vzpomínky Otto Spitzera: „Někdy v lednu, sotva se rozednívalo, mě představený semináře probudil, abych si rychle sbalil věci a odešel přečkat zbytek noci v čekárně na nádraží, protože v přízemí příslušníci StB postupně zatýkají některé studenty. Ty potom odváželi do pracovních táborů.“ Židovští občané byli často perzekvováni, vyhazováni ze zaměstnání a pronásledováni tajnou policií, jak je patrné např. na osudu rýmařovského pamětníka Otto Spitzera (*1933). Mezi lety 1952 až 1962 se perzekuce konala v rámci akce StB zvané *Rodina*; po roce 1969 došlo k obnově perzekuce v akci *Pavouk*. Šlo o důsledné sledování



Chanukový svícen lavicového typu, Halič 19. století v Rýmařově

židovských náboženských obcí a jejich členů až do sametové revoluce.

Na Rýmařovsku je nyní počet obyvatel židovského vyznání minimální a navštěvují většinou obec v Olomouci. K židovské identitě se hlásí např. rýmařovský malíř imaginárního realismu Jiří Meitner (*1958).

Petr Balcárek
historik, kurátor sbírek
Městské muzeum Rýmařov
Foto: Petr Balcárek, Jiří Komárek

Soft food porno Frídy Kakao

V úterý 13. ledna jsme v čítárně rýmařovské knihovny zahájili novou výstavu a s ní kulturní program letošního roku. Autorku vystavených kreseb a tisků na textil, nekonvenční výtvarnici a performerku Frídu Kakao, na vernisáži doprovázel Petr Válek.

Tereza Damcová alias Bubačka aka Frída Kakao (*1977) pochází z Brna, kde trvale žije a působí. Zde absolvovala školu uměleckých řemesel a poté studium v ateliéru

grafiky Margity Titlové Ylovsky na Fakultě výtvarných umění VUT v Brně. Od roku 1996 vystavuje na samostatných i skupinových přehlídkách, vytváří performance a audiovizuální projekty. Spolupracuje se skupinou Mateřídouška, prof. Neutrinem, Moimirem Papalescu či zmíněným Petrem Válkem. Její kresby, sítotisky a loutky jsou zastoupeny v soukromých sbírkách, v Rožnově pod Radhoštěm realizovala rozsáhlé nástěnné kresby v interiéru. V roce 2011 vydala komiksový

dvoj příběh *Srdcové dědek a Paneláková zahrada*.

Aktivity Frídy Kakao jdou napříč disciplínami a žánry, které používá jako médium pro svá excentrická sdělení. Inspiruje ji vnitřní svět imaginace plný bizarních postavíček, zvířátek a pohádkových bytostí, prolínající se s vnější realitou, osobními zážitky a hravým humorem. Nezřídka se sama stává protagonistkou vyprávění. V příbězích, jež načrtává, se mísí pohádkové a hororové motivy s vtipem. Vystavené barevné kresby na černém podkladu i rozměrnější tisky na textilů jsou ukázkou počůchlých situací, v nichž hlavní roli hrají lesní i exotická zvířátka a malý diblík jako maskot a komentátor.

Součástí vernisáže byla hudební performance Frídy Kakao s Petrem Válkem na vlastnoručně vyrobené hudební nástroje a promítání autorčiných animovaných i hraných, hravých i psychedelických videí. Výstava bude v čítárně k vidění do konce března.



Text a foto: Zdenka Nesetová
Městská knihovna Rýmařov

Čtenářská výzva

MĚK
RÝMAŘOV

Na začátku roku odstartovala nová Čtenářská výzva, kterou vyhlašuje web Databazeknih.cz.

Dvacet letošních nápořád pro výběr knížek najdete na webu Databazeknih.cz, na našem Facebooku, Instagramu a webu knihovnarymarov.cz. Tipy přinášíme také v každém čísle Rýmařovského horizontu.

Kniha autora nebo autorky s ptačím příjmením

Michal Sýkora: Nejhorší obavy

Mezi spisovatele s ptačím příjmením patří oblíbený český autor detektivek Michal Sýkora. Ve svých napínavých románech klade důraz na psychologii postav a společenský kontext. Podle jeho knih vznikla televizní minisérie *Detektivové od Nejsvětější Trojice* s Klárou Melíškovou v hlavní roli.

Soubor *Nejhorší obavy* obsahuje tři detektivní povídky, které spojuje ústřední postava bývalé policejní komisařky Marie Výrové alias Velké Sovy. Ta po odchodu od policie vyučuje praktickou kriminologii na olomoucké univerzitě.

Děj povídky *Před potopou* autor zasadil do Olomouce a blízkého okolí. Marie se na žádost své studentky vrací k případu dávné dopravní nehody, která byla oficiálně uzavřena jako nešťastná náhoda. Nové informace ale naznačují, že o náhodu rozhodně nešlo. Komisařka Výrová postupně odkrývá nejen pravdu, ale též otázky osobní odpovědnosti a viny, které přetrvávají i po letech.

Ručička tachometru se lehce zachvěla a pohnula směrem k osmdesátce... V tu chvíli se čelní sklo rozprsklo a Markovi Černému prolétla ramenem ostrá pálivá bolest. V úleku a šoku trhl volantem, vůz přešel do protisměru a vyletěl ze silnice do příkopu ke stromům. Neměl čas jakkoli zareagovat. V příkopu se auto přetočilo na bok a zase vyletělo ven, Černý si ještě stačil všimnout neodvratně se blížícího kmene mohutného smrku a pak zaznamenal náraz, a další a další. (...) Zkusil se podívat na Andreu. Zahlédl ruce sepjaté na bříše, levačka se jí křečovitě třásla. Připadal si celý ztuhlý, ale s velkým úsilím se mu podařilo přece jen trochu pootočit hlavu a výhled se mu posunul. Andrea měla hlavu podivně zvrácenou, obličej zbrocený krví, tiše chrčela a od rtů jí stoupala krvavá bublina. Černý mrkl a po-

slední, co si stačil uvědomit, bylo překvapení ze skutečnosti, že když znovu otevřel oči – aspoň se domníval, že znovu otevřel oči – už nic neviděl.

(SÝKORA, Michal. *Nejhorší obavy*. Brno: Host, 2020, s. 13.)

Příběh *Životní dílo akademika Plíška* se odehrává v prostředí olomoucké univerzity. Je zde zavražděn akademik Meluzín, se kterým se komisařka Marie Výrová přátelila. Okolnosti jeho smrti silně připomínají klasickou „záhadu zamčeného pokoje“. Během pátrání po vrahovi Velká Sova zjišťuje, že svého přítele možná neznala tak dobře, jak se domnívala.

„Dveře do pracovny docenta Plíška byly zavřené?“

„Vždycky jsou zavřené,“ odvětila sekretářka bez přemýšlení. „Když jsem vešla do kanceláře profesora Hlávky, rozhodně zavřené byly.“

„A co dělal docent Plíšek?“ zeptala se Marie.

„Stál tady.“ Vlasta gestem obsáhla asi půl prostoru Hlávkovy kanceláře.

„Sahal na něco?“

„Proč jako?“ podivila se Vlasta.

„Kvůli otiskům,“ zapojil se Edelweiss.

„Ne. Neměl volné ruce.“

Marie se podivila. „A co měl v rukách?“

„V jedné nesl složku s materiály pro Meluzína. A v druhé držel kapesník.“

(...)

„Plíšek nosí v ruce pořád kapesník. Když na katedře slavil narozeniny, dostal od Meluzína balení nových kapesníků. Tenkrát se hodně urazil,“ dodala.

Další tipy na knihy autora nebo autorky s ptačím příjmením:

Petra Stehlíková: Naslouchač

Jiří Holub: Prostě na mě zapoměli

Pavel Hrdlička: Smrt nosí rudé škorně

Pavel Kohout: Kde je zakopán pes

Ladislav Špaček:

Deset let s Václavem Havlem

Jussi Adler-Olsen: Malé pikantní vraždy

Sarah Lark: Naděje na konci světa

Maryusz Szczygiel: Udělej si ráj

Ivan Orel: Idioti na plavbě kolem světa

Marek Čejka: Izrael a Palestina

Petr Sýkora: Sklíněné korálky

Majka Kukačková: Pažitková smyčka

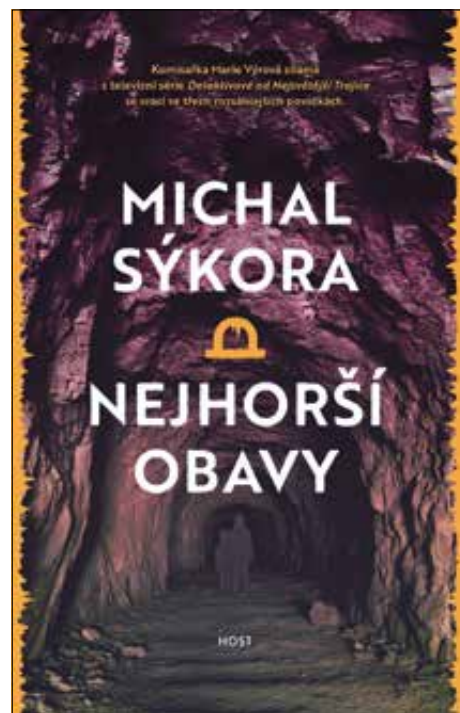

„Co má s těmi kapesníky?“

Sekretářka obrátila oči v sloup. „Pan docent je podivín. A taky trochu cimprlich. Říká, že má alergii na prach a na průvan a často nosí v ruce složený kapesník, kterým si chrání nos. A pořád si do nosu stříká nějaký roztok, prý na zvlhčení sliznice. Meluzín mu jednou řekl, že to má z toho, že v mládí šňupal kokain...“

„...a Plíšek se urazil,“ doplnil ponuře Edelweiss.

„No, vidím, že už jste pronikl do toho, jak to tady chodí.“ Sekretářka nehnula brvou.

(SÝKORA, Michal. *Nejhorší obavy*. Brno: Host, 2020, s. 132.)

Titulní povídka *Nejhorší obavy* se odehrává v Jeseníkách, kam si Marie Výrová odjíždí odpočinout. Brzy po svém příjezdu je ale vtažena do vyšetřování únosu dvou dětí a vraždy místního podnikatele. Jak spolu události souvisí, kdo je vrah a kde jsou děti? Příběh odehrávající se na pozadí komunální politiky, rodinných konfliktů a osobních vášní je nejdramatičtější a nejtemnější povídkou knihy.

„Martinóóó,“ uslyšela v dálce bratrův zoufalý výkřik. Vzdala to a vrátila se.

Aleš seděl pořád na stejném místě a třásl se pláčem. Když se vynořila ze tmy, vztáhl k ní ruce. Klekla si k němu a zvířila přitom spoustu prachu.

„Už jsem tady, už je to dobrý,“ konejšila bratra.

„Měl jsem strach, že mě tady necháš...“ vzlykal Aleš.

„Zlato, co blázníš? Copak jsem tě někdy někde nechala?“

Aleš zavrtěl hlavou.

„Tak vidíš,“ shrnula to Martina.

„Už nikam nechod.“

„Neboj, jsem tu s tebou.“

Chvilí mlčeli.

„Jak se ti dýchá?“ přerušila Martina ticho.

„Už dobře.“

„Víš, co si myslím? Že je to všechno jen nějaký blbej vtip. Hele, tohle není žádný vězení. Nenechal nám tu ani jídlo. Ani ten blbej hajzlpapír. To znamená, že tady nebude dlouho. Za chvíli určitě někdo přijde a pustí nás... Rozumíš?“

Aleš přikývl, ale stále ji pevně objímal.

„Tak vidíš,“ řekla znovu Martina a položila si tvář na bratrovy vlasy. „Musíme prostě jen chvíli počkat...“

(SÝKORA, Michal. *Nejhorší obavy*. Brno: Host, 2020, s. 202.)

Titul *Nejhorší obavy* doporučuji všem, kteří mají rádi detektivní příběhy s psychologickým přesahem.

Vlasta Dušejovská

Městská knihovna Rýmařov

Foto: archiv knihovny

Dvě autorská čtení ze Sudet

V únoru pozveme posluchače do knihovny na dvě autorská čtení. Svůj nový román představí rýmařovský rodák žijící v Šumperku Miroslav Václavek a Marie Hajdová, jež se po několika letech života v Praze znovu usadila v Jeseníku.

Někdejší Sudety se jako zdroj inspirace a dramatických příběhů zdají nevyčerpatelné, nebo přinejmenším dosud nevyčerpané. Svědčí o tom i dvě prozaické novinky z našeho kraje, od tvůrců, které jsme již mohli v rýmařovské knihovně slyšet. Miroslava Václavka i Marii Hajdovou přivítáme v čítárně v únoru a bude to dobrá příležitost ke srovnání – námětu i stylu vyprávění. Obě knihy mají kromě toho skvostný výtvarný doprovod a rozhodně stojí nejen za přečtení, ale též za pořízení do domácí knihovničky.

V pátek 13. února v 17 hodin bude hostem knihovny **Miroslav Václavek** (*1965), místní rodák a člen umělecky proslulé rodiny. Svůj prozaický debut *Člunky* (Dokorán, 2010) věnoval vzpomínkám na dětství a dospívání v Rýmařově, dobrý ohlas měl i jeho válečný román *Železná včely* (Knižní klub, 2014) a značně plodný je též jako

tvůrce poezie (2015 vydalo nakladatelství Ears&Wind Records sbírku *S rybí kostí v krku*). V nové knize nazvané *Zudétnland* (Ears&Wind Records, 2025) slibuje návrat ke vzpomínkám na rodný kraj, a to se „štiplavým humorem a laskavou i nelaskavou satirou“. K vizuálnímu působení knihy stejně jako v případě *Člunků* významně přispěl rýmařovský výtvarník Roman Karel. Čtení hudebně doprovodí kytarista Jan Gottvald.

V úterý 24. února v 17 hodin se do knihovny vrátí **Marie Hajdová** (*1986), která tu před dvěma lety představila svou literární prvotinu *Jeřabinový dům* (Paseka, 2022). V té zpracovala námět návratu z metropole na periferii, do severomoravských hor, jež prodělala hlavní postava Lucie podobně jako autorka sama. Stejný výchozí motiv předesílá anotace druhého autorčina románu *Kdo chce s vlky býti* (Paseka, 2025). Příjezd do rodného kraje může být příležitostí k novému začátku, ale ne každý se dokáže snadno začlenit do komunity. Výtvarnou stránku knihy „s duší Rychlebských hor“ navrhl Jaromír Švejdlík známý jako Jaromír 99, s nímž autorka spolupracovala již v antologii *Sudety: Ztracený ráj* (Host, 2025).



Srdečně zveme na obě únorová čtení v knihovně, na osobní setkání se spisovatelem a jejich sudetskými příběhy.

Zdenka Nesetová

Městská knihovna Rýmařov

Fota: archiv M. Hajdové a M. Václavka



Hudební klub zakládá vánoční tradici

Už podruhé za sebou se v pravidelném intervalu v rýmařovském kulturním prostoru odehrály dvě akce s vyhlídkou na třetí, čímž pádem se v podstatě dá mluvit o rodící se tradici. Mezi Vánoci a Novým rokem se v klubu Proxy uskutečnil druhý ročník přehlídky místních i přespolních kapel. Neformálně se jí přezdívá Vánoční OPEN MIC, kde zahraje kdokoliv, kdo si udělá čas, má co říct a má nějaké (jakékoliv) pojítko k Rýmařovu. Vánoční OPEN MIC v Proxy se tak může stát zimním blížencem Prestigefestu který pořádá v létě Jazzclub SVČ Rýmařov.

V Rýmařově už nějakou dobu funguje hudební klub Proxy. Z iniciativy Romana Veselého, Eduarda Vaňka a Mariana Hlavici se před dvěma lety v areálu ČSAD na Žižkově ulici zrodil prostor, kde se párkrát za rok děje hudba. Kromě kapel a obsluhy se tam vejde sotva padesát lidí a organizačně jde o spolkovou činnost. Více se dozvíte v samostatném rozhovoru.

Dvacátého sedmého prosince loňského roku se tu vyskytovalo zhruba oněch padesát návštěvníků plus kapely. V programu hned na začátku vystoupil se svým blues folkovým recitálem Martin „Miki“ Zábanský, pořadatel zajímavých koncertů v bruntálských parcích. Po něm následoval koncert Taťány Kazanovič Poulikové. V Bělorusku působila ve skupině Tutejšyja, po přestěhování do České republiky zatím hraje sólově. Ve své tvorbě se zaměřuje na osobní témata a momentálně hledá nové parťáky do kapely v Česku. Po Táně vystoupil staroveský bluesman Jiří Míža, k němuž se v několika písních přidal Marian Hlavica na bicí. První půli zakončilo trio Schinix z Břidličné – promyšlený pop v sestavě dvě kytary, cajón a zpěv chvílkami zněl jako mnohem slavnější kapely (autora napadá podobnost s Kings of Convenience) a celkově šlo o svěží a sebevědomé, přesto intimní a úspěšné vystoupení. Bravo.

Druhý blok programu vyplnili hudebníci, kteří tvoří pevný základ současné rýmařovské scény. Otevřel ho Ladibor Danda improvizovaným setem, následoval projekt Romana Veselého RomaRyo, jemuž při této příležitosti vokálně sekundovala Jarmila Hanáčková, která dodala jemnější polohu jinak nekompromisnímu Romanovu zpěvu. Jako sedmé na pódium v Proxy nastoupilo punkové seskupení Nix okolo Lukáše Langra a Dana Stolarika, potom rocková formace bratrů Havelkových Rymath a večer zakončila kapela Key Features, jež letos bohužel přišla o zásadního člena, vynikajícího kytaristu Jaroslava Bartka.

Autor měl při psaní tohoto článku dost nejasností, a proto poslal organizátorům z Proxy několik doplňujících otázek. Roman, Eda a Marian se k odpovědím postavili tak poctivě, že by bylo škoda si je nechat pro sebe.

Text a foto: ZS



Jiří Míža a Marian Hlavica



Kapela Romaryo s Jarmilou Hanáčkovou

Rozhovor s týmem klubu Proxy

■ Odkdy klub funguje a kdo se o co stará?

Na začátku roku 2023 jsme se z původní zkušební přesunuli do prostor v areálu ČSAD. V průběhu roku probíhaly stavební úpravy s představou rockového klubu – studia, posezení a prostoru s pódium, kde se hraje. První testovací koncerty začaly probíhat na podzim 2023 – tehdy ještě neoficiálně. Protože jsme ale chtěli dát věcem trochu formálnější ráz, založili jsme v září 2024 spolek PROXY STUDIO, z. s. (dále jen Proxy), který sídlí v prosto-

rách klubu, a začali jsme oficiálně. Zakladateli a hlavními organizátory jsme my tři: Roman Veselý – studio, zvuk a technika; Eduard Vaněk – provoz zázemí a finance, Marian Hlavica – web, propagace a administrativa.

■ Je vstup do klubu veřejný, nebo jen na pozvání, nebo jak to vlastně je? A pokud není vstup plně veřejný, směřujete k tomu?

Koncerty pořádá PROXY a jsou určeny pro členy spolku, nicméně členem se může

stát kdokoliv, a to zakoupením vstupenky na konkrétní akci – uhrazením členského příspěvku – kdy se stává členem spolku po dobu trvání koncertu v souladu se stanovami spolku a může využívat jeho zázemí a služeb a užít si hudební produkci v prostředí našeho klubu.

Aktivita PROXY jsou zájmovou činností, nejde o podnikání. Vše organizujeme ve svém volném čase po práci a organizace akcí vyloženě pro veřejnost je již finančně, časově i formálně náročnější, zatím proto zůstáváme u modelu přípravy akcí

pro členy spolku – není ale problém koupit si lístek a členem se, třeba jen dočasně, stát :) To neznamená, že se třeba v budoucnu přístup nezmění, ale zatím to neplánujeme.

■ Před budovou je vidět přístavba, co to bude, až to bude?

Začali jsme s myšlenkou zastřešeného placu, kde by se dalo schovat před deštěm při vykládání kapel, a skončili jsme s plánem rozšíření plochy pro posezení dále od pódia, pro členy, kteří si chtějí v klidu pokecat.

■ Co na vás říkají sousedi v areálu, jaké máte reakce?

Řekl bych, že rockový klub nikdo nečekal. A když sem tam někdo nakoukne, tak nás pochválí. Je na nich vidět překvapení ze změny oproti kutilce a tiskárně, které tam dříve byly. Hlavně ale nemáme negativní reakce, nebo o nich alespoň doteď nevíme. Ze začátku jsme se báli hluku, ale ukázalo se, že zbytečně. Přes víkendy, kdy probíhají koncerty, jsou kanceláře prázdné a pohyb v areálu minimální. A ve směru produkce leží fotbalové hřiště. Co vím, tak nikoho nerušíme. Ideální místo pro pořádání koncertů.

■ Proč název Proxy?

Náhoda, jak tomu tak bývá. Když už bylo jasné, že rozjedeme klub, začali jsme intenzivněji komunikovat a probírat detaily a založili jsme konverzaci s pracovním názvem Projekt XY, zkráceně ProXY. Zalíbilo se nám to a k vymýšlení jiného názvu už jsme se nedostali.

■ Známé vánoční OPEN MIC, jaké akce se v Proxy dějí kromě něj?

Koncerty probíhají poměrně pravidelně s akcentem na rockovou a tvrdší muziku – zejména metalové kapely se k nám v poslední době poměrně hrnou, ale navštívily nás taky kapely hrající hardrock, funk, grunge a folk. V roce 2025 jsme pořádali šest koncertů + jeden větší koncert (Vilém Čok & Bypass) a pak zmiňovaný OPEN MIC.

■ Co byl váš dosavadní dramaturgický vrchol? Byl to Vilda Čok?

Je to tak. Zatím bylo pomyslného vrcholu dosaženo organizací koncertu Viléma Čoka, jenž je mnoho let známou osobou českého uměleckého prostoru a který, spolu se svou kapelou, předvedl vystoupení na profesionální úrovni, včetně doprovodných efektů (světelná show, kouřové efekty). Koncert Viléma Čoka & Bypass doplnily pražské kapely Check-



Eduard Vaněk, Roman Veselý a Marian Hlavica

point a Konfront. Zpětná vazba jak od návštěvníků koncertu, tak od umělců byla veskrze pozitivní a jsme rádi, že jsme do jisté míry mohli přispět jak k dobré pověsti města Rýmařova zajištěním kvalitního zázemí pro profesionální umělce z hlavního města, tak k rozvoji kulturního života v Rýmařově. Nutno podotknout, že bez podpory města, za kterou velmi děkujeme, by nebylo možné koncert tohoto typu uspořádat.

■ Předpokládám, že klub není žádný důl na peníze – jak to financujete?

Ze tří zdrojů. Tím hlavním je vlastní peněženka. Vybavení klubu, abychom byli schopni nějaké rozumné produkce, si vyžádalo dost velkou finanční položku. Jakmile se rozjely koncerty, přibýly nám členské příspěvky z návštěv Proxy. Díky nim můžeme stáhnout náklady na organizaci koncertů na nulu, nebo se jí alespoň přiblížit. Pokud ale chceme pozvat nějakého lepšího interpreta, bylo potřeba požádat o pomoc město Rýmařov formou dotace. To se povedlo, koncert Vildy byl skvělý a my teď víme, že je o takové koncerty velký zájem. V současné chvíli máme podanou žádost na rok 2026 a čekáme na rozhodnutí. Pokud vše vyjde, kromě klasické produkce místních a okolních

kapel opět připravíme nějakou třešničku.

■ Na jak dlouho dopředu máte plán akcí? Pozvete nás na něco v nejbližších měsících?

Letošní dramaturgie teprve vzniká a vše se také odvine od prostředků, které možná obdržíme z dotace města, nicméně na jaro se rýsuje pěkná akce pro fanoušky stylu grunge z devadesátých let. Pomyslný megakoncert se známějším interpretem pak plánujeme opět na listopad. Vše bude včas k nalezení na oficiálních stránkách PROXY: www.proxyrymarov.cz; případně na sociálních sítích. Na webu je také možné objednat si vstupenky dopředu.

■ Co jiné žánry než kytarovky? Budou nějaké hipopové jamy nebo něco podobného?

Rozhodně, již v minulosti (OPEN MIC 2024) nám hostovali místní hipopové Omega Styl a rádi bychom oslovili nějakou stálíci české hipopové scény. Další věc, která se chystá, je folková akce. Chceme klub otevřít všem možným stylům a umělcům napříč žánry, i když i vzhledem k charakteru klubu asi bude rock a jemu příbuzná muzika vždy převažovat.

Text a foto: ZS

Bohatý a štědrý rok rýmařovských lezců

Sezóna 2025 byla pro rýmařovské mladé lezce mimořádně bohatá na závody, zážitky i výrazný výkonnostní posun. Děti se během roku zúčastnily celkem 13 závodů mimo Rýmařov, odkud si přivezly krásnou bilanci deseti zlatých, šesti stříbrných a osmi bronzových medailí.

Děti pravidelně objíždí seriál Orlický Monkey cup, kde se nejlépe vedlo Adéle Valové, která kromě jednoho druhého místa skončila vždy první, což jí vyneslo celkové první místo v seriálu. Výborně si zde vedla i Markéta Pavlíková, jež byla dvakrát druhá a třikrát těsně pod stupni vítězů čtvrtá, což jí stačilo na celkové třetí místo. Na třetím místě celkově ve své kategorii skončila i Barbora Valová.

Nešlo však jen o závody. Nejvíce do lezení zapálené děti se během roku zúčastnily třídního soustředění na Českomoravské vrchovině, absolvovaly několik menších výjezdů na přírodní skály a také tréninků na umělé stěně v Olomouci. Tyto akce významně přispěly ke zlepšení jejich lezecké techniky, pohybové jistoty i týmového ducha.

Za zmínku stojí i mimořádná zkušenost tří dětí, které se v jarním období týden zdokonalovaly v lezení na přírodních skalách na Sicílii. Tento výjezd jim přinesl nejen nové dovednosti, ale také cenné zkušenosti s lezením v odlišném prostředí.

Velmi pozitivně hodnotíme fakt, že se mnoho dětí během sezóny stalo výrazně samostatnějšími, a to především v technických dovednostech – vázání uzlů, jištění, mani-

pulaci s materiálem i celkové orientaci při lezení. Právě tato samostatnost je jedním z hlavních cílů našeho kroužku.

Na závěr bychom chtěli poděkovat níže jmenovaným dětem za vzornou reprezentaci klubu, jejich přístup, nasazení a chování na závodech i mimo ně:

Sára Hnátová, Markéta Pavlíková, Adéla Valová, Meda Pánková, Viktor Martinka, Eliška Prášilová, Anežka Krupičková, Barbora Valová, Eva Holubová, Amálie Vaštíková, Anežka Vašířová, Jeremiáš Peterek, Tadeáš Peterek, Jakub Baláš, Ondřej Baláš.

Všem dětem patří velký dík a už teď se těšíme na další společné výzvy.

*Jakub Vala
pedagog volného času SVČ Rýmařov
Foto: archiv SVČ Rýmařov*



Poděkování Nadaci ČEZ za podporu lyžařských tras v regionu

Jménem Klubu biatlonu Olomouc děkujeme Nadaci ČEZ za finanční podporu ve výši 200 000 Kč, získanou z grantového programu „Úprava turistických tratí a běžeckých stop“, který je zaměřen na údržbu, modernizaci a značení tras pro veřejnost. Díky této podpoře bylo možné realizovat terénní práce, úpravy povrchu tras a jejich značení v okolí Nové Vsi u Rýmařova.

Upraveny byly trasy Nová Ves – Mravencovka a Mravencovka – Malý kotol, jež tvoří důležitou součást místní sítě běžeckých

ských tras a slouží nejen rekreačním lyžařům, ale i sportovním oddílům a návštěvníkům regionu.

Trasa Nová Ves – Dolní Moravice je významnou nástupní trasou Jesenické magistrály, která propojuje hlavní běžecké oblasti Jeseníků. Díky své poloze a nadmořské výšce patří k důležitým výchozím bodům pro zimní i letní turistiku. Trasa začíná v nadmořské výšce 850 m n. m. a stoupá až do výšky 1 100 m n. m.

Na terénních úpravách a značení se podílel také Klub biatlonu Olomouc a SKP Olomouc – oddíl lyžování.

*Zbyšek Škrabal
Klub biatlonu Olomouc
Foto: archiv klubu*



Společenský ples odstartoval oslavy 80. výročí Jiskry

Rok 2026 je pro klub SK Jiskra Rýmařov mimořádný. Právě letos si totiž oddíl připomíná 80. výročí svého založení. Oslavy jubilea byly zahájeny fotbalovým plesem, který se v sobotu 17. ledna uskutečnil ve Středisku volného času Rýmařov.

Na jeho začátku vystoupil se svým projevem předseda klubu a trenér A-týmu Milan Furik, který v Rýmařově přivítal vzácné hosty: předsedu Fotbalové asociace České republiky Davida Trundu, nejslavnějšího odchovance Jiskry, reprezentanta a bývalého hráče Sigmy Olomouc, Fiorentiny či Atlético Tomáše Ujfalušiho nebo někdejšího reprezentanta, současného generálního manažera FC Zlín a člena výkonného výboru FAČR Zdeňka Grygeru. Společenského večera v Rýmařově se zúčastnil rovněž senátor za okres Bruntál MUDr. Ladislav Václavec.

Vedení klubu představilo dlouhodobou strategii rozvoje, jejímž základem je posílení mládežnické základny, která má být i nadále hlavním zdrojem hráčů pro

A-tým. Klub chce přivést více dětí k fotbalu, zajistit kvalitní trenéry a postupně modernizovat areál.

„I menší fotbalové kluby mají bohatou a zajímavou historii. Připomněli jsme si několik významných událostí. S panem Trundou se shodujeme v tom, že výchova mládeže je naším prvořadým cílem a je třeba ji rozvíjet na všech úrovních. Velice kvitujeme projekt pana předsedy na výstavbu minihřišť za podpory FIFA a UEFA, která jsou snadno dostupná všem. To je velice dobrý krok i smě-



rem k výkonnostnímu fotbalu. Shodujeme se i na rozvoji infrastruktury v menších klubech. Je třeba tyto projekty podporovat na všech úrovních, včetně amatérského fotbalu,” řekl Milan Furik.

Součástí vize je plánovaná rekonstrukce tribuny a zázemí, která by měla navázat na historické kořeny stadionu sahající až do roku 1964. Klub počítá s realizací v horizontu let 2027–2028.

„Chtěl bych poděkovat všem za to, že se s námi podělili o pěkné zážitky, a doufám, že se všichni bavili. Rozhodně tím nekončíme,” dodal závěrem Furik.

Od dubna do června proběhne na rýmařovském náměstí venkovní výstava mapující historii Jiskry. Paralelně bude otevřena fotogalerie v městském muzeu a na radnici. Klub rovněž připravuje vydání nové kroniky. Vyvrcholením oslav bude v létě – po skončení fotbalové sezóny – utkání internacionálů s doprovodným programem pro veřejnost.

Tomáš Lašák

Foto: archiv SK Jiskra Rýmařov



Řádková inzerce

Koupím jakoukoliv JAWA, SIMSON, MZ, ČZ, vozík PAV či motory. **Tel.: 723 971 027.**

Koupím gramorádio Tesla Moderato. **Tel.: 723 452 967.**

Vydavatel: Město Rýmařov, náměstí Míru 230/1, 795 01 Rýmařov, tel.: 554 254 100, <http://www.rymarov.cz>.

Zástupce vydavatele: Ing. Lenka Vavříčková

Periodický tisk územního samosprávného celku.

Uzávěrka dne: 21. 1. 2026 Redakce si vyhrazuje právo na zkrácení, případně úpravy nevyžádaných příspěvků a nemusí nutně souhlasit se stanovisky uveřejněnými v příspěvcích dopisovatelů. **Redakce:** Zdeněk Strnadel. **Redakční rada:** předsedkyně – Marcela Pavlová, další členové: Mgr. Zdenka Nesetová, Mgr. Vladimír Stanzel, Ing. Petr Klouda, Mgr. Tomáš Lašák. **Adresa redakce:** náměstí Míru 230/1, 795 01 Rýmařov, tel.: 554 254 164, mobil: 732 102 489, e-mail: rymarovsky.horizont@rymarov.cz. **Vyšlo dne** 30. 1. 2026. **Příští číslo 2/2026 vyjde** 27. 2. 2026. **Příspěvky zasílejte** do středy 18. 2. 2026. **Grafická úprava a výroba:** Profi-tisk group s.r.o., Chválkovická 223/5, 779 00 Olomouc, www.profitisk.cz. Vydávání povoleno Ministerstvem kultury ČR pod značkou MK ČR E 11017, ISSN 1214-4517. **Vyšlo v nákladu 1 020 ks. Cena: 20 Kč.**

Mark Twain (americký spisovatel): „Neodpoutávej se nikdy od svých snů! Když zmizí, budeš dál existovat... (tajenka na 15 písmen).“



ÁČKO - AKCE - ALARM - ALEJ -
BERUŠKA - BOBR - BOMBA - BOTA -
BRUSLE - CENA - ČLEN - DÍTĚ -
DOMÁCNOST - FALEŠNOST - FAZOLE -
HACKERKA - HRNEK - INTERNET -
KAMARÁD - KARTA - KLEC - KLOKAN -
KOLO - KOSTKA - LEST - LIST - LUPA -
MASO - NABÍJEČKA - NÁBYTEK -
OBOR - OKNO - OPATRNOŠT -
OSADA - OSOBA - POBYT - POCIT -
POKLESEK - PRIM - PŘEDPRODEJ -
REAKCE - ROTACE - SÍLA - STYL -
TĚLO - TISK - TREST - VEČER -
VCHOD - VRAH - VYSVĚTLENÍ -
ZKOUMÁNÍ - ZLATO - ZNAK - ŽENA

*Tajenka z Rýmařovského horizontu 12/2025:
Erich Maria Remarque (německý
spisovatel): „Starověcí Řekové měli
boha vína a radosti. Zato my máme
Freuda, komplex méněcennosti
a psychoanalýzu.“*

PĚSTITELSKÁ PÁLENICE

Pavel Krestýn
Šumvald



www.palenicesumvald.cz Tel.: 608 743 544

- pálíme na nejmodernější a nejrozšířenější prověřené technologii tradičního výrobce DESTILA s prokazatelně nejvyšší výtěžností
- 2 měděné destilační kolony o objemu 150 a 350 litrů
- pálíme již od 50-ti litrů kvasu
- doba na vypálení např. 500 litrů kvasu pouze 3 hodiny
- zetažení ultrazvukem zdarma
- zajistíme dovoz Vašeho kvasu k pálení
- uskladníme Váš kvas, popřípadě zpracujeme Vaše ovoce na kvas
- změříme obsah cukrů a stupně prokvašení v kvasu
- prodáváme kvasinky a enzymy k dokonalému prokvašení kvasu (až o 15% vyšší alk. a aromat. výnos)
- příjemné posezení, čepované pivo, udírna, káva zdarma



2925

živý podcast

VÁLEČNÍ ZPRAVODAJOVÉ...

...Irák, Afghanistan, Haiti, Somálsko, Sýrie, Libye,
Náhorní Karabach, Ukrajina...



...čtvrtstoletí ve válečných zónách

Jana
ANDERT & **Tomáš
ETZLER**



BESEDA

19. 2. 2026 v 18:00
RÝMAŘOV - KINO

vstupné: 240,-

předprodej vstupenek Informační centrum Rýmařov
nebo na:

www.sverymarov.cz

NÁBYTEK Polách

PODNIKOVÁ PRODEJNA, n. Miru č. 205, RÝMAŘOV

**PŘIJMEME NOVÉ
ZAMĚSTNANCE
DO VÝROBY POSTELÍ
V RYŽOVIŠTI**

**NÁSTUP
IHNED!**



tel.: 777 077 056

NÁBYTEK Polách

PODNIKOVÁ PRODEJNA, n. Miru č. 205, RÝMAŘOV

**NOVĚ
v prodejně
Nábytku POLÁCH**

ELEKTRO!



Chceš jistotu, stabilitu?
Hledáš práci
ve svém regionu?
Přidej se k nám!

Mzda od **38.000 Kč**

Stabilní zaměstnání na dobu neurčitou!

Macco
**OPERÁTOR
VÝROBY**

www.macco.cz • +420 555 530 313 • Bruntál

Lékárna Avion

Rýmařov, Nám. Míru 3



Vaše rodinná lékárna

AKCE

3 za cenu 2

na produkty značky
mojelékárna a Galmed.

mojelékárna+



Při nákupu libovolné kombinace 3 označených produktů značky Moje Lékárna a Galmed obdržíte nejlevnější z nich za 0,01 Kč.

Rezervační systém eReceptů!

ZÁKAZNICKÁ KARTA

NOVÁ SLUŽBA PRO VÁS!

Rezervační systém eReceptů!

Rezervační systém
eReceptů na telefonním čísle
725 717 765 nebo e-mailu
avion@krategus.cz

Pro více informací volejte:
725 717 765



Krok 1:

Přešlete nám z Vašeho mobilu Váš eRecept formou SMS na telefonní číslo **725 717 765** nebo e-mailem na **avion@krategus.cz**

Vzor Vaší SMS | Váš mobil

Krok 2:

Léky Vám připravíme v lékárně a budeme Vás informovat o termínu vyzvednutí na Váš mobil.

Vzor SMS lékárny | mobil lékárny

Se zákaznickou kartou získáváte:



- Trvale nízké doplatky
- 20% sleva na antikoncepci
- U nás dostanete to co máte předepsáno (nezaměňujeme)
- Věrnostní bodový systém
- Dovoz inkontinenčních pomůcek na území Rýmařovska zdarma

NEJEZDĚTE DO BRUNTÁLU! ŠETŘÍME VÁM PENÍZE A ČAS

Lékárna Avion, Rýmařov

Nám. Míru 216/3, Rýmařov
Tel.: 554 219 823
E-mail: avion@krategus.cz

www.lekarna-avion.cz

Otevírací doba

Po – Pá 8.00 – 12.00 12.30 – 16.30
So ZAVŘENO
Ne ZAVŘENO

facebook.com/Lékárna Avion