

— R ý m a ř o v s k ý —  
**horizont**



Měsíčník regionu Rýmařovska

číslo 11/2022

vyšlo 25. 11. 2022

cena 15 Kč



**Začala rekonstrukce části ulice  
Julia Sedláka**



**Došlo ke změně v předregistraci  
k novému rýmařovskému zubaři**



**ročník XXIV.**



**Náměstí bude o vánočních  
svátcích zdobit vzrostlá jedle**



**Děti se vydaly po stopách dýňových  
světýlek i za svatým Martinem**



**Závodnice SK Studia Sport a Zdraví  
uspěly na mistrovství ČR**

# RÝMAŘOVSKÝ ADVENT



## Rýmařov

### První adventní neděle

**27. 11. 2022 náměstí Míru**

**10:00-17:00**

**Vánoční jarmark**

**15:30-18:00**

**Vánoční dílny v budově radnice**

**16:00-16:45**

**The People - koncert**

**16:45**

**Zapálení první svíčky na adventním věnci**

**17:00**

**Slavnostní rozsvícení vánočního stromu**

**17:05-17:45**

**The People - koncert**

**25. 11. 16:30** Hedva Český Brokát - Galerie Fabrika  
Vánoční výstava - vernisáž

**26. 11. 10:00** Městská knihovna Rýmařov  
Den pro dětskou knihu s vystoupením divadla Čučka

**1. 12. 9:00** Městská knihovna Rýmařov  
Výtvarná dílna pro seniory: tvoření vánočních ozdob ze starých knih

**Druhá adventní neděle 4. 12.** náměstí Míru  
**16:00-18:00** Mikulášská nadílka - Diakonie ČCE Rýmařov  
**17:00** Zapálení druhé adventní svíčky s literárně-dramatickým a výtvarným oborem ZUŠ Rýmařov, promítání animovaného filmu Advent? Advent!

**6. 12. 18:00** Zámek Janovice  
Žavez - adventní koncert

**8. 12. 17:00** Městská knihovna Rýmařov  
Beseda s Jakubem Venglářem: Všechny krásy Kavkazu

**9. 12.** Zámek Janovice  
Vox montana - koncert

**Třetí adventní neděle 11. 12.** náměstí Míru  
**17:00** Zapálení třetí adventní svíčky s literárně-dramatickým a výtvarným oborem ZUŠ Rýmařov, promítání animovaného filmu Advent? Advent!  
**17:20** Variace - koncert

**Čtvrtá adventní neděle 18. 12.** náměstí Míru  
**17:00** Zapálení čtvrté adventní svíčky s literárně-dramatickým a výtvarným oborem ZUŠ Rýmařov, promítání animovaného filmu Advent? Advent!  
**17:20** Vox montana - koncert

**24. 12. 9:00-11:00** Jídelna Podlas  
Předávání Betlémského světla  
Skaut - středisko Balů Rýmařov

**25. 12. 18:00** SVČ Rýmařov  
Bigbeatové vánoce - koncert

**26. 12. 10:00** Stará Ves  
Štěpánská desítka - běžecký závod

**Další akce budou postupně doplňovány**

Strom splněných přání v Informačním centru Rýmařov pro Dětské centrum Pampeliška v Janovicích od 28. 11. 2022 do 20. 12. 2022. Po celou dobu adventu vás rádi přivítají v punčovém stánku Diakonie ČCE Rýmařov, kde máte možnost získat vánoční razítko na pohledy a přání.

Změna programu vyhrazena [www.svcrymarov.cz](http://www.svcrymarov.cz)

## V tomto čísle najdete

### Aktuálně z města

Povolební otázky pro současné zastupitele.....	str. 3
V Jamartících vznikne víceúčelové hřiště.....	str. 8
Bednářská ulice má nový povrch.....	str. 9
Začala rekonstrukce části ulice Julia Sedláka.....	str. 9

### Užitečná informace

Informace k datovým schránkám.....	str. 12
------------------------------------	---------

### Zdravotnictví

Oznámení o ukončení provozu zubní ordinace ...	str. 12
Vyjádření vedení města k ukončení provozu zubní ordinace na Bartákově ulici.....	str. 12
Změna způsobu předregistrace k novému rýmařovskému zubaři – Pacienti se budou vybírat losováním.....	str. 13

### Školství

„Helouvíň“ at school.....	str. 13
Podzim v duchu matematiky.....	str. 14
Výuka doma, nebo ve škole? V Horním Městě podporují obojí.....	str. 14
Ocenění za mnohaletou družbu pro Základní školu Rýmařov.....	str. 16

### Středisko volného času

Děti se vydaly po stopách dýňových světýlek i za svatým Martinem.....	str. 19
--	---------

### Hasiči informují

Hasiči z Janovic zvítězili na mistrovství Evropy.....	str. 20
--	---------

### Městské muzeum a Galerie Octopus

Výtvarníci Spolku OCTOPUS vystavují v muzeu.....	str. 24
Rýmařovské protiletectké kryty z druhé světové války (2. část).....	str. 25

### Městská knihovna

Čtenářská výzva Daniel Tammet: Narozen v modrý den.....	str. 28
--	---------

### Organizace a spolky

Charita sv. Martina hledá nové koledníky – děti i dospělí.....	str. 30
Rýmařov hostil Velkou cenu žáků okresu Bruntál v šachu.....	str. 30

### Zámek Janovice

Kastelánka bilancuje zámeckou sezónu.....	str. 31
---	---------

### Moravskoslezský kraj informuje

Osobností Moravskoslezského kraje za rok 2021 se stal fotograf Jindřich Štreit.....	str. 33
--	---------

### Z historie

Ještě potřetí o Carredunu.....	str. 34
--------------------------------	---------

### Sport

„Veni, vidi, vici“ Bibione Itálie – Eurocup koloběh.....	str. 38
Kick-Kros Rýmařov – terénní koloběžky.....	str. 38
Úspěchy závodnic SK Studio Sport a Zdraví na mistrovství ČR 2022.....	str. 39

Fotografie na titulní straně: Lenka Romaňáková

## Aktuálně z města

### Povolební otázky pro současné zastupitele

**V novém volebním období se zastupitelstvo města výrazně obměnilo. V aktuálním vydání RH představujeme všechny současné zastupitele. V odpovědích na otázky redakce přibližují svou představu o vývoji našeho města a také vlastní plány, jak ji uskutečnit.**

1. Jaká témata či priority chcete vy sám/sama v tomto volebním období prosazovat?
2. Co je podle vašeho názoru nejdůležitější úkol současného zastupitelstva?
3. Rýmařov je obcí s rozšířenou působností. Měl by být i přirozeným centrem a lídrem regionu nad rámec svých zákonných povinností? V jakých oblastech?

**Mgr. Vlastimil Baran (zástupce ředitele základní školy, zvolen za Starosty a nezávislé), člen hospodářské komise, komise pro výchovu, vzdělávání a sport a komise kultury, cestovního ruchu a mezinárodních vztahů**



1. Má role a vliv budou určitě ovlivněny záměry kaliční většiny. Nevnímám svou pozici v zastupitelstvu jako apriori opoziční. Bude záležet na předložených záměrech. Mým tématem, kterému se budu opět věnovat, je školství a podpora zájmové činnosti mládeže.
2. Srovnat se se současnými ekonomickými limity rozpočtu a v návaznosti dobře zvážit priority rozvoje města. Zastupitelstvo se z velké části obměnilo, počátečním úkolem určitě bude najít společnou řeč. Jsem v tomto směru optimista.
3. Rýmařov jako přirozené centrum regionu vnímám. V oblasti úřední správy, školství, zdravotnictví, sociálních služeb, cestovního ruchu.

**Ladislav Baslar (grafik, zvolen za ANO), člen hospodářské komise a komise pro výchovu, vzdělávání a sport**



1. Určitě nejde o to, co chci já, ale co chceme jako aktivní občané tohoto města, které zastupují. Přicházíme s nějakými projekty, myšlenkami, podněty, co bychom chtěli z našeho pohledu změnit, realizovat.
2. V současném době je na zastupitelstvu zdárně pracovat a dokončit započatou práci z předchozího volebního období. Na nás nováčcích je se co nejrychleji seznámit a pochopit strukturu, organizaci a princip chodu města. Naším společným úkolem je především komunikace mezi sebou, chuť pracovat a řešit úkoly/problémy, což potenciálně vidím u všech zastupitelů.
3. Z podstaty věci to asi vyplývá, ale nemůžeme někomu nutit něco, co nechce, o co nemá zájem a co bude předem „špatně“. Bylo by to mrhání času a peněz. V oblastech, ve kterých je město aktivní (cestovní ruch, sport, kultura, dotace...), se bude jistě pokračovat. Novým výzvám se bránit nebudeme!!!

**Michal Furik (podnikatel, zvolen za ANO), člen hospodářské komise, komise pro výchovu, vzdělávání a sport a komise kultury, cestovního ruchu a mezinárodních vztahů**



1. Prvně musím poděkovat všem voličům za hlasy, moc si toho vážím. Členství v zastupitelstvu je pro mě nová výzva. V Rýmařově jsem se narodil a až na pár let studií tady žiju. Vždy jsem si říkal, že bych se chtěl jednou podílet na chodu našeho města, ale že se mi to podaří ve třiceti letech, jsem opravdu nečekal. Jsem přesvědčen, že je potřeba pokračovat v dlouhodobé strategii rozvoje našeho města. Mojí prioritou budou oblasti, ke kterým mám blízko. Například zlepšení dostupnosti bydlení. Dále mě zajímá kulturní život města a hlavně sport, jelikož jsem aktivní sportovec

a věřím, že je důležité vést děti, ale i dospělé k pohybu. Ale samozřejmě jsou zde další problémy, jako málo zubařů atd. Myslím si, že jako nejmladší člen zastupitelstva bych měl být hlasem mé věkové kategorie.

2. Je potřeba schválit rozpočet, který bude reagovat na současnou aktuální situaci s cenami energií. Ty se do něj určitě promítnou. A na to jsou navázané služby pro obyvatele našeho města.
3. Myslím si, že by měl být lídrem celého Rýmařovska a spolupracovat s okolními obcemi.

**Milan Furik (podnikatel, zvolen za ANO), člen komise životního prostředí a regionálního rozvoje a komise pro výchovu, vzdělávání a sport**



1. O dění v Rýmařově jsem se zajímal vždy. Teď se zvolením do zastupitelstva se na chodu města můžu podílet aktivně a přinášet nové podněty a podporovat dobré nápady svých kolegů. Zejména pokračování investičních akcí, podpora bytové problematiky, družstevního bydlení, podpora mladých pracujících rodičů, kteří nedosáhnou na státní příspěvek, podpora seniorů, aby zůstali co nejdéle ve svém přirozeném prostředí, a co nejcitlivěji regulovat současný stav zdražování – služeb, školky, družiny, nájemného.
2. Jsou to služby pro obyvatele. Dnešní doba je opravdu turbulentní, co se týče cen energií, a ty se odráží do všech odvětví. Město asi nemůže ovlivnit to, co se aktuálně děje, ale může být dobrým hospodářem a investorem, a to se promítá do různých poplatků a služeb pro občany.
3. Rýmařov je obcí s rozšířenou působností, ale na tuto otázku zatím neumím odpovědět.

Za všechny kandidáty bych chtěl poděkovat za podporu a důvěru, kterou jste dali hnutí ANO v těchto volbách.

**Helena Chlebcová (vedoucí školní jídelny, zvolena za SPD), členka hospodářské komise, komise pro výchovu, vzdělávání a sport a komise sociálních věcí a zdravotnictví**



1. Přilákání ekonomických aktivit do města, podporovat výstavbu RD a tím zlepšit podmínky pro život v našem městě, aby nedocházelo k odlivu převážně mladých občanů. Zlepšení infrastruktury a služeb usnadňujících pohyb ve městě, zajištění dostupnosti chybějící odborné zdravotní péče.
2. V dnešní těžké době by měla být prioritou zastupitelstva pomoc občanům zajištěním diverzifikace zdrojů energií a tepla. Další prioritou by mělo být zajištění nových zubařů, kteří v našem městě chybí.
3. Ano, a to hlavně v oblasti turistiky, např. propojení obcí cyklostezkami. Myslím si, že je to odvětví, na které je potřeba se soustředit, jelikož našemu regionu přináší nejen příjmy, ale současně i pracovní příležitosti.

**Ing. Jaroslav Kala (vedoucí střediska Správy silnic MS kraje Bruntál, zvolen za ČSSD), člen komise životního prostředí a regionálního rozvoje, komise vnitřních věcí a komise dopravy a silničního hospodářství**



1. V tomto období budu prosazovat náš volební program (ČSSD a nezávislí), se kterým jsem kandidoval do městského zastupitelstva.
2. Pracovat ve prospěch města a nepolitikařit.

3. Ano měl, a to v oblastech rozvoje území, společných projektech, sociální oblasti, zdravotnictví, školství a turistickém ruchu.

**Bc. Michal Kaláb (policista – zástupce velitele obvodního oddělení PČR, zvolen za hnutí Zdraví Sport Prosperita), předseda komise vnitřních věcí a člen komise životního prostředí a regionálního rozvoje a komise pro výchovu, vzdělávání a sport**



1. Hlavní témata, kterým bych se rád věnoval, jsou zajištění bezpečnosti rýmařovským občanům, podpora aktivního způsobu života všech věkových kategorií, tedy všech sportovních a kulturních klubů, sdružení a spolků, zajištění sociálních a zdravotnických služeb našim občanům, podpora a rozvoj cestovního ruchu a s tím související podpora místních podnikatelů.
2. V dnešní nelehké době zejména zajištění běžného chodu všech dosud normálně fungujících institucí města, podpora místních podnikatelů, s tím vším související zajištění podpory běžného života a potřeb našich spoluobčanů a samozřejmě pracovat na rozvoji a zkrášlování našeho města.
3. Vzhledem k tomu, že je Rýmařov obcí s rozšířenou působností, měl by dle mého názoru být přirozeným centrem a lídrem rýmařovského regionu, zejména co se týče zajištění služeb občanům rýmařovského regionu, kulturního a sportovního života, fungování služeb souvisejících s cestovním ruchem.

**Ing. Petr Klouda (ekonom, zvolen za Starosty a nezávislé), člen hospodářské komise a komise životního prostředí a regionálního rozvoje**



1. Témat mám více. Z nich upřednostňuji řešení dvou bolavých míst ve městě – opravit a upravit budovu divadla a její okolí a nedostavěnou budovu na Husově ulici, pokud se jí podaří vykoupit za reálnou cenu. Tu pak podle výsledku posouzení statikem dostavět, nebo zlikvidovat. Dalším významným tématem jsou investice do infrastruktury města – cest, chodníků, sítí, veřejných prostor. Ještě je stále co zlepšovat a modernizovat. Dále zachování a rozšíření služeb pro občany – především zdravotních, sociálních, školství, kultury, dopravní obslužnosti... Chtěl bych také vyvolat diskuzi o osudu budovy bývalé Primy na Sokolovské ulici. Myslím, že plán předchozího zastupitelstva zřídit zde úřad není nejšťastnější. Upřednostnil bych např. domov pro seniory pro region Rýmařovska – samozřejmě po předchozí studii ekonomických dopadů stavby a následného provozu. Bylo by to, myslím, dobré téma pro obce celého mikroregionu. Mým velkým přáním je využít pozemků města v okolní krajině pro realizaci výsadeb biocenter, mezí, remízků, okolí cest a mokřadů a také zeleň ve městě. Chtěl bych také zvrátit rozhodnutí předchozího zastupitelstva o zrušení svozu objemného odpadu, protože to byla velmi žádaná služba a zrušení přineslo více škody než užítku. Naopak bych chtěl ve městě zřídit pro občany službu „odpadového taxi“, kdy by si mohli za poplatek objednat odvoz objemného odpadu při stěhování, obměně bytového vybavení a podobně, aby stále nekončilo u popelnic a na veřejných místech. To byl jen velmi stručný výčet.
2. Nastartovat intenzivní přípravu a realizaci investic. V důsledku neschopnosti zastupitelstva proinvestovat své finanční zdroje je postupně silně znehodnocovala inflace. Veškeré volné zdroje města, a ty měly ke konci minulého roku hodnotu blízkou 100 mil. Kč a letos ji zřejmě ještě významně překročí, měly mít dávno podobu realizovaných oprav a účelných investic především do

městské infrastruktury a vybavení. Jejich nevyužití a kumulace na účtu města bohužel vedla k jejich znehodnocení v řádu nižších desítek milionů Kč. Pochvala za šetření peněz města v tomto případě není na místě. Potřebné investice budou totiž v budoucnu realizovány mnohem draž. Snaha ušetřit milion Kč za svoz objemného odpadu, jak bylo jeho zrušení také zdůvodněno, pak v tomto srovnání vyznívá zcela nesmyslně. Druhým úkolem zastupitelstva bude vypořádat se s dnešní inflací, cenami energií a celkovou krizí společnosti, a to i za všechny organizace města. Úsporu hledat především v nezvyšování počtu zaměstnanců úřadu a institucí. Úřednické agendy spíše slučovat a budovat levný a efektivní úřad s výkonným týmem zaměstnanců. Myslím, že tento cíl není v rozporu s předchozím tvrzením o potřebě investovat. Počet obyvatel města a regionu rychle klesá a stále bude klesat a tento trend by měl stav zaměstnanců města kopírovat. Ne naopak.

3. To každopádně. Město by mělo především zajistit celé spektrum nezbytných již jmenovaných služeb pro celý region a zaměřit se i na investice regionálního významu, jakou může být právě regionální domov pro seniory. Mělo by disponovat kvalitními úředníky sloužícími potřebám obyvatel regionu a samotní představitelé města by měli být iniciátory a tahouny veškerého dění v regionu, napomáhat dobrým vztahům mezi obcemi, poskytovat jim informační servis a zřeknout se všech projevů lidské malosti vedoucí k neshodám a řevnivosti mezi obcemi.

**Ing. Lubomír Konvičný (OSVČ – projektant, zvolen za hnutí RE-GENERACE), předseda komise dopravy a silničního hospodářství a člen hospodářské komise a komise životního prostředí a regionálního rozvoje**



1. Vzhledem ke svému profesnímu zaměření dopravního inženýra bych se rád věnoval zefektivnění a úpravě postupů pro rekonstrukce a výstavbu komunikací ve městě, jak ve fázi projektu, tak ve fázi provádění staveb. Chtěl bych rozvinout myšlenku maximálního využití odpadů (odstraňovaných konstrukcí) ze stavby a tím snížit náklady jednotlivých staveb. Opravy komunikací tvoří velkou část rozpočtu města a uspořena část financí by se dala využít jinak. Současně se nachází v našem městě mnoho potenciálně nebezpečných míst, kde budu prosazovat nápravu stavu, jako v případě již provedených úprav, viz např. přechod u Primy apod.
2. Těžká otázka vyzdvihnout jednu věc. Myslím, že úkolů je mnoho a skládají se v jeden celek – fungování města, když jednu stránku zanedbáte, projeví se jinde. Můžeme se bavit o podpoře udržení lidí všech věkových skupin ve městě, podpoře a zajištění zdravotní péče, zajištění dostatečné kapacity bytových jednotek/parcel pro výstavbu, ale to jen cituji program všech. Tzn. důležitým úkolem bude vhodné a účelné využití finančních prostředků a jejich rozdělení pro jednotlivé oblasti.
3. Rýmařov je v rámci regionu přirozeným lídrem, v případě, že by fungování města nad rámec zákonných povinností mělo přínos pro město a jeho občany, pak určitě.

**Mgr. Bronislav Koňářík (učitel, zvolen za SPD), člen hospodářské komise, komise životního prostředí a regionálního rozvoje, komise pro výchovu, vzdělávání a sport a bytové komise**



1. Jelikož je to již mé čtvrté volební období, je moje představa o práci v zastupitelstvu města celkem jasná. Podstatnou pozitivní změnou je skutečnost, že jsme jako hnutí SPD skončili ve volbách třetí a získali jsme tři mandáty v zastupitelstvu. Výsledky

povolebních vyjednávání byly diametrálně odlišné od vůle voličů, a proto jsme skončili v opozici. I přesto se bude náš klub zastupitelů za SPD snažit prosadit maximum bodů z našeho volebního programu. To je naše priorita, a i proto nás občané Rýmařova volili. Dále budu podporovat všechny dobré myšlenky a nápady, které povedou ke zvelebení našeho města a zlepšení kvality života nás všech. Jsem otevřený názorům občanů, které pak dále prezentuji v komisích. Rozhodně nejsem fanouškem chystaného pořízení dvou uměleckých děl ve veřejném prostoru města Rýmařova, protože si myslím, že by se těch 1 700 000 Kč (to je odhadovaná cena za instalaci těchto dvou soch) dalo v dnešní době využít pro naše občany určitě smysluplněji. A rád bych, aby se konečně započala konstruktivní debata o možnostech letního koupání v Rýmařově.

2. Zastupitelstvo by mělo pracovat hlavně na rozvoji a zvelebování našeho města. Nemělo by ale jít pouze o opravy komunikací, budování cyklostezek, parkovišť, chodníků apod. Je potřeba myslet i na kulturní a sociální aspekty života lidí v Rýmařově. Větší angažovanost města při pořádání různých sportovních či kulturních akcí by jistě byla na místě. Aktuálně by měli zastupitelé řešit zejména chod města a jím řízených organizací v souvislosti s inflací a rostoucími cenami energií. Já osobně beru práci v zastupitelstvu jako službu občanům našeho města. Byl bych rád, kdybychom veškeré úsilí směřovali ke společnému postupu a reálným výsledkům naší zastupitelské práce. Věřím, že se nám to podaří a na konci tohoto volebního období bude za námi vidět kus práce pro naše město.
3. Zajímavá otázka. Podle mě by se město Rýmařov mělo v první řadě starat o sebe a své občany. Zde stále vidím značné rezervy. V rámci regionu zde působí Místní akční skupina (MAS) Rýmařovsko a Sdružení obcí Rýmařovska (SOR), které koordinují spolupráci obcí na Rýmařovsku v oblasti cestovního ruchu, dopravy, školství, odpadového hospodářství, životního prostředí aj. Tento model spolupráce s okolními obcemi mi přijde efektivní a dostavující.

**Ing. Andrea Lašáková, MSc. (vedoucí prodejce, zvolena za ANO), předsedkyně hospodářské komise a členka komise dopravy a silničního hospodářství a komise sociálních věcí a zdravotnictví**



1. Ráda bych se zaměřila na možnost výstavby a financování obnovitelných zdrojů, na udržení pořádku a bezpečnosti města a efektivní nakládání s prostředky z městského rozpočtu. Také bych chtěla podpořit motivaci obyvatel ke spolupráci s městem.
2. Především udržet v této nevyzpytatelné době životní standard obyvatelstva. Byla bych ráda, kdyby zastupitelstvo rozhodovalo věcně na základě míry prospěchu vůči městu, ne na základě emocí.
3. Na tuto otázku budu schopna odpovědět až po seznámení se se všemi oblastmi městského provozu.

**Ing. Miroslav Ovčáčík (jednatel společnosti, zvolen za hnutí RE-GENERACE), člen hospodářské komise**



1. Rád bych viděl dobře investované peníze do oprav a výkupu nevyužitých nemovitostí přetavené např. do malometrážních či standardních bytů. Důležitá je i dostavba stavebních pozemků, rozšíření průmyslové zóny. Jde mi o samotný rozvoj města a nezastavovat se pouze u rutinních oprav cest a chodníků. Rozumím, že rozpočet není nafukovací, ale je důležité si uvědomit, že veřejné finance mají sloužit všem, a pokud bude veřejná poptávka např. po bytech, tak je nutně to vyslyšet v rámci rozpočtu města a omezit jiné

výdaje.

2. Pokud se oprostím od všeobecných frází, jako „být dobrý hospodář“ či „pracovat pro město“, tak jeden z mnoha důležitých úkolů bude umět rozlišit, co jsou prioritní investice a co ne.
3. Být aktivní nad rámec svých povinností může být i přínosem, např. v oblasti společného využívání/vyřizování dotací v rámci euroregionu nebo ve spolupráci Svazu měst a obcí.

**Mgr. Zdeňka Sedláčková (pedagožka, zvolena za hnutí Zdraví Sport Prosperita), předsedkyně komise sociálních věcí a zdravotnictví a členka komise pro výchovu, vzdělávání a sport**



1. Každý ze zastupitelů se bude pravděpodobně nejvíce věnovat těm oblastem veřejného života, které jsou mu profesně či osobně nejbližší. Já se proto chci zaměřit na problémy v oblasti školství, pokusit se o zlepšení vzájemné komunikace a propojenosti všech stupňů rýmařovských škol tak, aby se nám dařilo udržet co nejvíce žáků „doma“ až do vyučení nebo maturity. Tím se totiž zvyšuje pravděpodobnost, že zde bude zůstat více mladých lidí i těch v produktivním věku. Dále bych se chtěla věnovat oblasti zdravotnictví a sociálních záležitostí. Zajištění dostupnosti péče v některých zdravotnických oborech je totiž pro zastupitele našeho města velmi významnou a dlouhodobou výzvou.
2. Nejdůležitějším úkolem zastupitelů je odložit stranické nálepky, případně nesmyslné ideologické rozdíly a vlastní ego a společně pracovat ve prospěch občanů. K tomu jsme byli zvoleni.
3. Myslím, že město Rýmařov již je přirozeným centrem regionu. Nadále je však důležité, aby ve spolupráci s ostatními obcemi hledalo možnosti společného řešení problémů a reflektovalo jejich potřeby. Další rozvoj regionu závisí hlavně na této vzájemnosti.

**Mgr. Marcela Staňková, DiS., MBA (ředitelka Diakonie ČCE – střediska v Rýmařově, zvolena za KDU-ČSL), předsedkyně bytové komise a komise pro občanské záležitosti a členka hospodářské komise a komise sociálních věcí a zdravotnictví**



1. V první řadě výstavbu domova se zvláštním režimem, který je zapotřebí pro osoby trpící demencí. Samozřejmě se chci intenzivně věnovat i nadále sociální a zdravotní oblasti, kde se budu snažit o zajištění kvalitní péče pro všechny obyvatele rýmařovského regionu.
2. Řešit současnou ekonomickou krizi a s ní související výpadek příjmů. Budeme se snažit najít náhradní zdroje a zavést úsporná opatření, taková, která se co nejméně dotknou sociálně slabších obyvatel, rodin s dětmi, handicapovaných a seniorů. Současně budeme muset hledat prostředky k uskutečnění strategických cílů, které jsme si jako město Rýmařov určili. Nemůžeme se jen vymlouvat na ekonomickou krizi, musíme jít dál.
3. Tuto oblast již řeší Sdružení obcí Rýmařovska, společenství založené s cílem koordinovat, ochraňovat a prosazovat společné zájmy a rozvoj regionu. Sdružuje celkem 14 obcí a jeho přínosem je vzájemná spolupráce, získávání finančních prostředků i společné vzdělávání představitelů obcí. Největších úspěchů dosáhlo ve společně realizovaných projektech v oblasti odpadového hospodářství, cestovního ruchu a kulturních aktivit. Pro obce získalo dotace na kompostéry pro domácnosti, nádoby na tříděný odpad, bioodpad a kovy. Dotace získané přes mezinárodní spolupráci byly využity především na pořízení zázemí nutného pro pořádání kulturních akcí v obcích. Rýmařov je přirozeným centrem i lídrem tohoto sdružení, jehož činnost musí i nadále pokračovat.

**Ing. Luděk Šimko (starosta města, zvolen za hnutí Zdraví Sport Prosperita), člen hospodářské komise, komise životního prostředí a regionálního rozvoje, komise vnitřních věcí a komise dopravy a silničního hospodářství**



1. Já osobně nemám konkrétní téma (prioritu), kterou bych chtěl v zastupitelstvu prosazovat, protože město se musí vyvíjet a vzkvétat ve všech oblastech a zaměřit se jen na jednu nebo dvě není optimální. Záleží mi na městě jako celku. Budu vždy podporovat nápady, myšlenky, projekty, a to nejen mé, které budou přínosem pro město nebo jeho občany. Vždycky mě potěší pochvala od Rýmařováků, kteří zde již nebydlí a dojíždí sem za svými rodinami a známými, že město díky jeho rozvoji a krásnému vzhledu nepoznávají. Zároveň bych rád všem občanům, kteří dali při volbách našemu hnutí hlas, moc poděkoval.
2. V nejbližší době bude největším úkolem zastupitelstva vyrovnat se s energetickou krizí. Ceny všech energií neúměrně stoupají, a i když stát ceny energií zastropoval, bude to pro město a jeho organizace znamenat zvýšení finančních nákladů, s nímž bude muset rozpočet města i ostatních organizací počítat. Bohužel se některé zvýšené náklady promítnou i do „peněženek“ našich občanů. Město se snaží na tuto situaci reagovat, již na svých budovách vybudovalo tři fotovoltaické elektrárny a v tomto trendu bude dále pokračovat. Dalším neméně důležitým tématem bylo, je a bude zdravotnictví, a to napříč všemi specializacemi. Největším problémem je v současné době citelný nedostatek zubářů, ale je to jako boj s větrnými mlýny, ve kterém bohužel někdy taháme za kratší provaz. Ale věřím, že i díky navázání spolupráce s krnovskou nemocnicí se nám tyto nedostatky bude dařit zmírňovat.
3. Nejen měl, musí být přirozeným centrem a lídrem ve svém regionu, má k tomu největší předpoklady a podmínky. Kromě svých zákonných povinností v oblasti státní správy je město členem Sdružení obcí Rýmařovska a podílí se spolu s ostatními členy (městy a obcemi) na rozvoji celého regionu, zejména v oblasti turismu, kultury, sportu, ale třeba i při zadávání veřejných zakázek přesahujících svým rozměrem do celého regionu. Momentálně například sdružení pracuje na plánu cyklostezek, které by do budoucna propojily jednotlivé obce. Na závěr bych chtěl ještě říct, že přirozeným centrem je naše město širokou nabídkou různých volnočasových aktivit, a to jak pro děti, tak pro dospělé, a to díky příspěvkovým organizacím města, ale třeba i sportovním a kulturním organizacím, které ve městě velmi dobře fungují.

**Bedřich Štěpaník (vedoucí výroby, zvolen za ANO), předseda komise životního prostředí a regionálního rozvoje a člen komise kultury, cestovního ruchu a mezinárodních vztahů**



1. V nastávajícím volebním období bych se chtěl hlavně podílet na zlepšování životní úrovně ve městě, a tím myslím všeobecně, po sociální, kulturní a volnočasové stránce, abychom zastavili současný trend odlivu mladých lidí z města a okolí. Je to pro mě noční můra, když se dozvídám průměrný věk zaměstnanců v rýmařovských firmách, začínám mít strach, že za pár let nastane opravdu velký problém, pokud si nedokážeme udržet mladé, ekonomicky produktivní obyvatele. Přesto si myslím, že Rýmařov je město, jež dokáže nabídnout spoustu možností a má dostatečně velký potenciál, který je ale potřeba dále rozvíjet. Jedním z úkolů bude určitě podpořit pozitivní pohled běžného občana na chod města tak, aby se ke mně alespoň ve větší míře dostali kladné zkušenosti a ohlasy

obyvatelů.

- Na tuhle otázku je pro mě jasná odpověď. Jak všichni víme, a už i pociťujeme, svět se potýká s ekonomickou a energetickou krizí a my budeme muset zajistit chod města tak, aby se nás tyto nepřijemnosti dotkly co nejméně a obyvatelé si byli jisti, že je v této „špatné době“ město nenechá bez podpory. Zastupitelstvo se bude muset snažit, aby proběhly veškeré realizace jak již započatých, tak nových projektů, bude podporovat kulturní a volnočasové aktivity, a to i na úkor zvýšených nákladů, jež přináší zmíněná energetická nestabilita. Velice důležité je, aby naše děti a mládež nebyly nynější situací nijak vážně omezeny. Buďme pozitivní a věřme, že tohle období nás co nejdříve mine, my se začneme dočítat o snížení inflace, všeobecném zlevňování, ten zlý pán se stáhne se svou armádou z Ukrajiny a o téhle době budeme mluvit už jen v minulém čase.
- Ano, město Rýmařov už ze svého postavení by mělo být lídrem pro obce spadající do mikroregionu. Mám ale pocit, že se jako lídr úplně nechová, chybí celková prezentace mikroregionu. Myslím si, že kdyby se udělala anketa s otázkou, jaké obce do mikroregionu spadají, asi bychom se divili, kolik lidí na ni vůbec nedokáže odpovědět, a podle mě je to škoda. Nebylo by určitě od věci, aby se obce mikroregionu více setkávaly na různých akcích, jak společenských, tak při realizaci projektů, které by dokázaly stmelit region, za větší mediální podpory a město Rýmařov by se mohlo prezentovat jako správný lídr našeho krásného regionu.

**Mgr. Jiří Taufer, Ph.D. (ředitel Základní umělecké školy Rýmařov, zvolen za SNK ED), předseda komise pro výchovu, vzdělávání a sport a člen komise kultury, cestovního ruchu a mezinárodních vztahů**



- Vzhledem k tomu, že v profesním životě působím jako učitel a ředitel umělecké školy, je moje orientace v zastupitelstvu jednoznačná – chci se soustředit na oblast školství a oblast kultury. Upřímně si nemyslím, že by tyto oblasti v Rýmařově nefungovaly, spíše naopak – jsem přesvědčený, že ten, kdo tvrdí, že v Rýmařově nemá kam zajít do kina, do divadla, na koncert, na výstavu a že nemá kam dát děcko do kvalitní školy, prostě nemůže mít soudnost. V Rýmařově nám v těchto oblastech mnoho nechybí. To ale neznamená, že se ve školství či kultuře nedá vymyslet nic nového. Pro mě nepřehlédnutelná je též oblast mezinárodních vztahů. Rýmařov disponuje velkým množstvím partnerských měst všude možné v Evropě a po uvolnění pravidel po covidových lockdownech bude jistě skvělé tyto vztahy udržovat a dále rozvíjet.
- Na první dobrou mě napadá – vrátit zastupitelstvu důstojnost. Po zkušenostech z minulého volebního období, v němž jsme na zasedáních zastupitelstva bohužel ponejvíce poslouchali kolegu, který si řešil spíše svoje osobní problémy a antipatie, se teď upřímně těším, že se nové složení zastupitelstva bude moci více soustředit na smysluplnou práci. Neznám osobně všechny nové zastupitele, ale odhaduji i pevně věřím, že to možné je, a tím pádem se na nové volební období těším. Kromě znovuzískávání důstojnosti se jistě budeme muset potýkat i se vším, co současný život přináší – stále přetrvávajícím a hrozícím covidem, inflací, cenami energií, válkou, která se, doufejme, nerozšíří, a podobně...
- Při hledání odpovědi na tuto otázku mě napadla paralela s fungováním základní umělecké školy. I my zcela samozřejmě a dlouhodobě fungujeme jako přirozené centrum vzdělávání v uměleckých oborech pro děti nejen z Rýmařova, nýbrž vzděláváme a vychováváme děti i z okolních obcí – Břidličné, Horního Města, Velké i Malé Štáhle, Dolní Moravice, Malé Morávky a podobně. Město Rýmařov takto jistě bez problémů funguje také, čehož důkazem je třeba existence a dlouholeté výtečné fungování Rýmařovsko, o. p. s.

**Alena Tomešková (učitelka, zvolena za Starosty a nezávislé), členka komise pro výchovu, vzdělávání a sport a komise sociálních věcí a zdravotnictví**



- V tomto volebním období jsem zůstala v komisi pro výchovu, vzdělávání a sport. Určitě mě zajímá školství – konkrétně školky jako takové. Tady je na místě především spokojenost nejen pedagogů, ale i dětí a rodičů. Ve sportu aktivita, podpora nejen velkých klubů, ale i těch s malou členskou základnou. Nově jsem v komisi sociálních věcí a zdravotnictví – péče o seniory, domovy důchodců, jejich zapojení do činnosti města.
- Než jsem se rozhodla napsat svůj názor, ptala jsem se i občanů, co by si představovali a co očekávají od současného zastupitelstva. Těch požadavků bylo tolik, že jsem vybrala jen některé, se kterými se ztotožňuji. Podpora turistického ruchu – janovický zámek, zlepšit integrovanou dopravní obslužnost, obyčejné skromné kulturní akce pro mladá i starší, gastronomické zázemí ve městě. Podpořit dostupnou lékařskou péči – dojíždění není pro všechny občany (vrátit ambulantní ošetření – kožní, alergologie, oční, pediatr, zubní, ORL). Podpora mládeže – kluziště – využití celoročně, klub pro mladá, akce pro děti, dopravní hřiště – zkrátka ovlivnit volný čas dětí. Podpořit péči a výsadbu zeleně – zapojit do výsadby děti, školy i dospělé (stromů není nikdy dost), venkovní výstavy (jen mít plochy kde). Dostupné veřejné toalety v místech s vyšší koncentrací lidí (náměstí, Flemmichova zahrada). Pracovní příležitosti – aby byli místní podnikatelé páteří naší ekonomiky a měli podporu tam, kde je potřeba.
- Myslím si, že ano, a to v oblasti cestovního ruchu – turismu (vleky, ubytovací kapacity evropského standardu, gastronomické podmínky).

**Ing. Lenka Vavříčková (místostarostka města, zvolena za SNK ED), členka hospodářské komise, komise životního prostředí a regionálního rozvoje, komise pro výchovu, vzdělávání a sport, komise kultury, cestovního ruchu a mezinárodních vztahů, komise sociálních věcí a zdravotnictví a bytové komise**



- Mou prioritou je všestranný rozvoj města. Ono to možná zní obligátně, ale skutečně bych si přála, aby se naše krásné podhorské město měnilo k lepšímu ve všech oblastech života. Máme připravené projekty na přestavbu objektu Primy na úřad, na vybudování technické infrastruktury pro stavbu nových rodinných domů v Edrovcích, na rekonstrukci muzea, na realizaci skateparku na Žižkově ulici, na revitalizaci sportoviště, sportovního zázemí i veřejných prostranství, ale samozřejmě i řady komunikací včetně chodníků. Ráda bych získala do majetku města klíčové pozemky, bez kterých nemůžeme realizovat naše dlouhodobé záměry specifikované ve strategickém dokumentu města. Nicméně vím, že sám člověk nic neprosadí a zejména v případě velkých investičních akcí se vždycky musí jednat o konsenzus většiny zastupitelů. Limitující budou bohužel finanční možnosti města. Polevovat nesmíme ani v řešení nedostatku lékařů či digitalizaci.
- Z krátkodobého hlediska je největším úkolem zastupitelů zmírnit dopady energetické krize na život města a jeho občanů, na chod organizací a spolků. Vůbec si nepřipouštím, že by se měly některé aktivity omezit natolik, že by to v důsledku znamenalo konec společenského, kulturního a sportovního života ve městě. Podpora v této oblasti bude přes všechna úsporná opatření finančně náročná. Zastupitelé by proto měli odolat některým po-

liticky libivým úvahám a například trvat na realizaci všech kroků směřujících k optimalizaci odpadového hospodářství ve městě, které nám doporučila odborná studie. V zastupitelstvu budeme muset znovu otevřít debatu nad územním plánem města a hledat možnosti pro realizaci opatření v oblasti obnovitelných zdrojů energie.

3. Rýmařov je bezesporu přirozeným centrem a lídrem regionu. V oblasti rozvoje cestovního ruchu (informační centrum) a budování společné a propojené turistické a cykloturistické infrastruktury to od nás, myslím, všichni očekávají. Role Rýmařova je ale nezastupitelná například i v plnění společných cílů při nakládání s odpady, ve společném vzdělávání pedagogů, v poskytování sociálních služeb i volnočasových aktivit, v zajišťování dopravní obslužnosti regionu atd. Role Rýmařova je institucionalizovaná existencí obecně prospěšné společnosti Rýmařovsko, v jejímž čele je vždy starosta Rýmařova a která je mimořádně úspěšná při získávání dotací pro společné i individuální projekty. O tom, že to „děláme dobře“, svědčí i to, že se k našemu ORP postupně přidaly tři obce z ORP Bruntál, a to Lomnice, Dětfichov a Václavov, a staly se členy o. p. s. Rýmařovsko.

Na závěr mi dovoluje poděkovat všem, kteří mi ve volbách dali svůj hlas, a také zastupitelům, kteří svou volbou rozhodli o mém jmenování do funkce místostarostky. Vaši důvěry si velmi vážím.

**Bc. Růžena Zapletalová (ředitelka Městského muzea Rýmařov, zvolena za ČSSD), předsedkyně komise kultury, cestovního ruchu a mezinárodních vztahů a členka komise životního prostředí a regionálního rozvoje**



1. Pro náš každodenní život je asi nejněžnější řešit nejrůznější problémy v oblasti zdravotnictví, bydlení a sociální politiky, také dopravy, bezpečnosti, školství a životního prostředí. Pro mě je neméně důležitým tématem rovněž oblast kultury, cestovního ruchu a regionálního rozvoje.
2. Snažit se naplňovat Strategický plán rozvoje města stanovený do roku 2030. Zastupitelstvo by mělo být otevřené veřejnosti, reagovat na smysluplné náměty, to vše pro budování moderního a atraktivního města.
3. Povinnosti obce s rozšířenou působností jsou dané zákonem. Nad rámec těchto povinností probíhá spolupráce formou MAS Rýmařovsko a Sdružení obcí Rýmařovska, která funguje výborně. Samozřejmě jsou oblasti jako zdravotnictví, školství, životní prostředí a jiné, jejichž neustálé zkvalitňování v rámci našeho města se promítá i do spokojenosti občanů okolních obcí.

JS

Foto: archiv jednotlivých zastupitelů

## POZVÁNKA

na zasedání zastupitelstva města,  
které se bude konat  
ve čtvrtek 15. prosince od 17:00

ve velkém sále Střediska volného času Rýmařov na Okružní ulici 10

Odkaz na živé vysílání, program zasedání a případné změny najdete na [www.rymarov.cz](http://www.rymarov.cz)

## V Jamarticích vznikne víceúčelové hřiště

**Začátkem listopadu začaly stavební práce na novém sportovním a dětském hřišti v Jamarticích. Vznikne na nevyužitém pozemku města Rýmařova v blízkosti Podolského potoka.**

Stavba je rozdělena na dva objekty – víceúčelové sportovní hřiště a dětské hřiště. V rámci přípravných prací u sportovního hřiště dojde nejprve k odvodnění plochy a přípravě povrchu položením podkladních vrstev. Jako svrchní část bude použit vodopropustný povrch tartan. Hřiště bude mít vybavení pro tenis a volejbal v podobě sítě a dalšího příslušenství, cvičné venkovní basketbalové koše a dvě sklopné branky pro malou kopanou a házenou. Vznikne zde také cvičná stěna pro tenis. Součástí mobiliáře budou lavičky, odpadkové koše a stojá-

ny pro kola. Celé sportovní hřiště bude oploceno.

Dětské hřiště bude převážně travnaté. Malí návštěvníci se mohou těšit na kolotoč, dvojitou závěsnou houpačku, zemní trampolínu, točidlo a pružinovou houpačku. V prostoru dětského hřiště budou vysazeny dva listnaté stromy, které poskytnou stín.

Stavbu provádí na základě výběrového řízení firma StavoSport, s. r. o., za cenu 4 838 316,04 korun. Předpokládaný termín dokončení obou hřišť je na jaře příštího roku.

Jana Hrbáčová

tisková mluvčí MěÚ Rýmařov

Foto: redakce





## Bednářská ulice má nový povrch

**V místní části Janovice byla koncem října dokončena rekonstrukce ne-zpevněné komunikace na ulici Bednářské.**

Stavba řešila rekonstrukci dvou úseků této ulice – první úsek o délce cca 135 metrů je napojen na ulice Opavskou a Rýmařovskou, druhý úsek, měřící cca 97 metrů, na ulici Zámeckou.

Po odstranění podkladních konstrukčních vrstev ze šterkodrti došlo k odvodnění komunikace dešťovou kanalizací s instalací přečerpávací stanice. Následně byly osazeny betonové obrubníky a položen nový povrch z asfaltobetonu. Součástí stavby byla také výměna stožárů veřejného osvětlení a provedení sadových úprav.

Stavbu realizoval vítěz veřejné zakázky společnost TRE BAU, s. r. o., za cenu 6 895 175,87 korun.

*Text a foto: Jana Hrbáčová  
tisková mluvčí MěÚ Rýmařov*



## Začala rekonstrukce části ulice Julia Sedláka

**V listopadu začala oprava části místní komunikace v ulici Julia Sedláka, a to od křižovatky s místní komunikací Sadová (u obvodního oddělení PČR Rýmařov) po křižovatku s ulicí Jelínkovou (u budovy Základní školy Rýmařov).**



Oprava zahrnuje kompletní rekonstrukci této části ulice v délce přibližně 80 metrů. Dojde zde ke změně šířkového uspořádání. Byl zvolen úsporný typ jednopruhové obousměrné komunikace se šířkou jízdního pruhu 4,5 metru, kolmá parkovací stání a chodníky po obou stranách komunikace. Součástí oprav je vybudování nové stoky pro odvod dešťové vody z komunikace a přilehlých veřejných zpevněných ploch do stávající dešťové kanalizace Sadové ulice. Rovněž bude zřízeno nové venkovní pouliční osvětlení. Stavební práce budou probíhat s ohledem na klimatické podmínky a případně budou v zimním období přerušeny. Zájmem města i zhotovitele je dokončení prací ještě v letošním roce. Stavbu realizuje na základě výběrového řízení společnost JR STaKR, s. r. o., za cenu 2 722 501,34 korun.

S ohledem na klimatické podmínky a povolení prací ze strany Policie ČR – dopravního inspektorátu Bruntál bude v letošním roce zahájena i oprava další části ulice Julia Sedláka před budovou Střediska volného času a knihovny. Plánovaná rekonstrukce zahrnuje úpravu povrchů komunikace, vybudování okružní křižovatky, přechodu pro chodce, parkovací plochy, parkovacího zálivu s podélným a šikmým stáním, opěrné zdi, kanalizace a veřejného osvětlení. Zájmem města je provést v letošním roce alespoň výkopové práce na dešťové kanalizaci. Opravu této části komunikace bude provádět společnost JR STaKR, s. r. o., za cenu 11 992 009,09 korun.

*Text a foto: Jana Hrbáčová  
tisková mluvčí MěÚ Rýmařov*

## Náměstí bude o vánočních svátcích zdobit vzrostlá jedle

**Stejně jako každý rok i letos před první adventní nedělí pracovníci Městských služeb Rýmařov pokáceli vánoční strom a převezli ho k instalaci na náměstí Míru. Krásnou jedli ojíněnou městu darovali manželé Ebertovi z Rýmařova.**

Výzdoba zůstane ve stříbrné a bílé barvě stejně jako vloni, rozsvítí se také stromy okolo náměstí. Dřevěná zvonička dostala nový zvon, který svým cinkáním přivolá Vánoce o kousek blíž. Chybět nebude ani oblíbený betlém vyrobený žáky ZUŠ Rýmařov.

Slavnostní rozsvícení vánočního stromu proběhne v neděli 27. listopadu v 17 hodin. Těšit se můžete také na jarmark, vánoční dílničky v prostorách radnice a hudební vystoupení kapely The People. Každou adventní nedělí pak zapálíme svíčku na adventním věnci na kašně, poslechneme si vystoupení žáků ZUŠ Rýmařov, písňě v podání sboru Vox montana či skupiny Variace. Nebude chybět ani punčový stánek rýmařovského střediska Diakonie ČCE, které na druhou adventní neděli připraví mikulášskou nadílku pro děti.

*Text a foto: Jana Hrbáčová  
tisková mluvčí MěÚ Rýmařov*





**TAJEMNICE MĚSTSKÉHO ÚŘADU RÝMAŘOV VYHLAŠUJE**  
v souladu se zákonem č. 312/2002 Sb., o úřednicích územních samosprávných celků  
a o změně některých zákonů, ve znění pozdějších předpisů

### VÝBĚROVÉ ŘÍZENÍ

na obsazení pozice referenta/referentky odboru stavební úřad  
výkon úřadu územního plánování

**Místo výkonu práce:** Městský úřad Rýmařov  
**Předpokládaný nástup:** 2. ledna 2023, popř. dle dohody  
**Pracovní poměr:** na dobu neurčitou  
**Pracovní úvazek:** 1,0  
**Platové zařazení:** 10. platová třída v souladu se zákonem č. 262/2006 Sb., zákoníkem práce, a nařízením vlády č. 341/2017 Sb., o platových poměrech zaměstnanců ve veřejných službách a správě, vše ve znění pozdějších předpisů  
**Nabízíme:** zajímavou a různorodou práci, osobní příplatek, možnost získání bytu, pružnou pracovní dobu, čerpání dalších zaměstnaneckých výhod

#### Předpokládaný rozsah pracovní činnosti:

- zajišťuje výkon orgánu územního plánování ve správním obvodu: města Rýmařov a Břidličná, obce Malá Morávka, Dolní Moravice, Malá Štáhle, Stará Ves, Horní Město, Tvrdkov, Jiřkov, Velká Štáhle, Ryžoviště a jejich místní části,
- pořizuje územně analytické podklady ORP Rýmařov,
- obsluhuje GIS pracoviště,
- pořizuje územně plánovací podklady,
- pořizuje rozbor udržitelného rozvoje území ORP Rýmařov,
- koordinuje využívání území s ohledem na širší vztahy (ÚPD, ZUR, PÚR ČR),
- pořizuje územní plán na žádost obce ve svém správním obvodu,
- pořizuje územní plán a jeho změny pro území města,
- podává návrh na vložení dat do evidence územně plánovacích činností,
- pracuje s informačním systémem územní identifikace (ISUI) s oprávněným přístupem,
- pracuje v registru územní identifikace adres a nemovitostí (RUIAN) s oprávněným přístupem,
- vykonává další činnosti podle zák. č. 183/2006 Sb., o územním plánování a stavebním řádu, (stavebního zákona) a jeho prováděcích předpisů v novelizovaném znění.

#### Zákonné požadavky na uchazeče:

(dle § 4 zákona č. 312/2002 Sb., o úřednicích územních samosprávných celků a o změně některých předpisů, v platném znění):

- fyzická osoba, která dosáhla věku 18 let,
- státní občan České republiky nebo cizí státní občan s trvalým pobytem v České republice, který ovládá český jazyk,
- způsobilost k právním úkonům,
- trestní bezúhonnost,
- ovládání jednacích jazyků.

#### Kvalifikační požadavky pro územně plánovací činnost:

(dle § 24 zákona č. 183/2006 Sb., o územním plánování a stavebním řádu, v platném znění)

- autorizovaný architekt pro obor územního plánování,
- vysokoškolské vzdělání uznané pro autorizaci v oboru územního plánování a nejméně 18 měsíců odpovídající praxe,
- vysokoškolské vzdělání příbuzného oboru, uznaného pro autorizaci územního plánování nebo vysokoškolské vzdělání se stavebním zaměřením a nejméně 3 roky odpovídající praxe.

#### Jiné požadavky:

- řidičský průkaz skupiny B,
- velmi dobrá uživatelská znalost práce na PC a internetu,
- velmi dobré komunikační schopnosti, profesionální vystupování a odolnost vůči stresu, odpovědnost, samostatnost a preciznost, důslednost při dodržování právních předpisů, schopnost koncepční a organizační práce.

#### Výhodou:

- znalost principů a fungování veřejné správy,
- osvědčení zvláštní odborné způsobilosti pro územní plánování.

#### Písemná přihláška uchazeče musí obsahovat:

- označení výběrového řízení,
- jméno, příjmení a titul uchazeče,
- datum a místo narození uchazeče,
- státní příslušnost uchazeče,
- místo trvalého pobytu uchazeče,
- číslo občanského průkazu nebo číslo dokladu o povolení pobytu, jde-li o cizího státního občana,
- kontaktní údaje – telefonní číslo a e-mailovou adresu,
- datum a podpis uchazeče.

#### K přihlášce přiložte:

- životopis s údaji o dosavadních zaměstnáních a o odborných znalostech a dovednostech týkajících se požadavků tohoto výběrového řízení,
- výpis z evidence rejstříku trestů ne starší než 3 měsíce, u cizích státních příslušníků též obdobný doklad osvědčující bezúhonnost vydaný domovským státem, pokud takový doklad domovský stát nevydává, doloží se bezúhonnost čestným prohlášením,
- ověřenou kopii dokladu o nejvyšším dosaženém vzdělání,
- souhlas se zpracováním poskytnutých osobních údajů pro účely tohoto výběrového řízení.

#### V přihlášce dále uveďte:

- kontaktní údaje – telefonní číslo nebo e-mailovou adresu.

**Místo podání přihlášky:** Městský úřad Rýmařov, náměstí Míru 230/1, 795 01 Rýmařov

Forma přihlášek a ostatních dokumentů potřebných k výběrovému řízení:

#### 1. Elektronická podoba

a) Přihlášku lze do výběrového řízení zaslat prostřednictvím datové schránky – 7zkbugk. V předmětu zprávy uveďte text: „**Výběrové řízení Referent/referentka odboru stavební úřad – Neotvírat**“. Veškeré požadované dokumenty musí být autorizovaně konvertovány (více zde: Autorizovaná konverze dokumentů – Česká pošta /ceskaposta.cz/).

Pokud vám byl výpis z evidence rejstříku trestů zaslán do vaší datové schránky, je třeba přiložit rovněž potvrzení, resp. průvodní dopis odesílajícího kontaktního místa (CzechPOINT@home).

b) Prostřednictvím e-podatelní (podatelna@rymarov.cz); přihláška může být podána s uznávaným elektronickým podpisem i bez něj. Je-li přihláška podána bez uznávaného elektronického podpisu, je uchazeč povinen doplnit svůj podpis na přihlášce nejpozději do 3 pracovních dnů ode dne odeslání přihlášky. Požadované přílohy mohou být autorizovaně konvertovány, či doloženy v listinné podobě.

#### 2. Listinná podoba

Přihlášku lze do výběrového řízení zaslat prostřednictvím služeb České pošty či osobně doručit na podatelnu Městského úřadu Rýmařov na adresu náměstí Míru 230/1, 795 01 Rýmařov. Na obálku vyznačte text: „**Výběrové řízení Referent/referentka odboru stavební úřad – Neotvírat**“.

**Lhůta pro podání přihlášky: 7. 12. 2022**

**Přihlášky doručené po tomto datu nebudou do výběrového řízení zařazeny.**

Vyhlašovatel si vyhrazuje právo zrušit toto výběrové řízení kdykoliv v jeho průběhu. Rozhodnutí výběrové komise bude uchazečům oznámeno písemně až po ukončení výběrového řízení. Uchazeč nese náklady, které mu účastí ve výběrovém řízení vznikly. Souhlas se zpracováním osobních údajů je zveřejněn a dostupný ke stažení na úřední desce města: [www.rymarov.cz](http://www.rymarov.cz). Po ukončení výběrového řízení budou dokumenty s osobními údaji a výpis z RT (doručené v listinné podobě) zaslány doporučenou zásilkou zpět uchazečům. Pro bližší informace k náplni práce prosím kontaktujte vedoucí stavebního úřadu Městského úřadu Rýmařov Ing. Ivetu Pochylovou, tel. 554 254 301. Ostatní dotazy k výběrovému řízení podá Mgr. Monika Krykorková, tajemnice Městského úřadu Rýmařov, tel. 554 254 132.

Mgr. Monika Krykorková  
tajemnice



**TAJEMNICE MĚSTSKÉHO ÚŘADU RÝMAŘOV VYHLAŠUJE**  
v souladu se zákonem č. 312/2002 Sb., o úřednicích územních samosprávných celků  
a o změně některých zákonů, ve znění pozdějších předpisů

**VÝBĚROVÉ ŘÍZENÍ**

na pozici vedoucí/vedoucího odboru právní a živnostenský úřad  
(vhodné i pro absolventa VŠ)

**Místo výkonu práce:** Městský úřad Rýmařov  
**Předpokládaný nástup:** dle dohody  
**Pracovní poměr:** na dobu určitou po dobu nemoci nebo mateřské či rodičovské dovolené  
**Pracovní úvazek:** 1,0  
**Platové zařazení:** 11. platová třída – v souladu se zákonem č. 262/2006 Sb., zákoníkem práce, a nařízením vlády č. 341/2017 Sb., o platových poměrech zaměstnanců ve veřejných službách a správě, vše ve znění pozdějších předpisů

**Nabízíme:**

zajímavou a různorodou práci, osobní příplatek a příplatek za vedení, možnost získání bytu, pružnou pracovní dobu, 3 dny indispozičního volna, čerpání dalších zaměstnaneckých výhod

**Popis pracovní činnosti:**

Vedoucí odboru právní a živnostenský úřad zejména:

- poskytuje právní poradenství vedení města a jeho orgánům a jednotlivým odborům Městského úřadu Rýmařov,
- zastává funkci garanta právní nezávadnosti smluv uzavíraných mezi městem Rýmařov a jinými subjekty,
- plní úlohu opatrovníka ve správních řízeních vedených odbory Městského úřadu Rýmařov, vyjma odboru sociálních věcí,
- koordinuje a usměrňuje živnostenský úřad.

**Zákonné požadavky na uchazeče:**

(dle § 4 zákona č. 312/2002 Sb., o úřednicích územních samosprávných celků a o změně některých předpisů, v platném znění):

- fyzická osoba, která dosáhla věku 18 let,
- státní občan České republiky nebo cizí státní občan s trvalým pobytem v České republice, který ovládá český jazyk,
- způsobilost k právním úkonům,
- trestní bezúhonnost,
- ovládnutí jednacích jazyků,
- splnění dalších předpokladů podle § 2 a § 4 zákona č. 451/1991 Sb., kterým se stanoví některé další předpoklady pro výkon některých funkcí ve státních orgánech a organizacích, ve znění pozdějších předpisů (tj. negativní lustrační osvědčení a čestné prohlášení). Předpoklady podle tohoto ustanovení neprokazují osoby narozené po 1. 12. 1971.

**Jiné požadavky na uchazeče:**

Požadované vzdělání:

- vysokoškolské – absolvent právnické fakulty v magisterském programu v oboru právo a právní věda.

Požadované znalosti a dovednosti:

- výborná znalost právních předpisů souvisejících s výkonem samostatné a přenesené působnosti města vztahující se k vykonávané práci,
- velmi dobrá uživatelská znalost práce na PC.

Výhodou:

- praxe ve státní správě nebo samosprávě,
- zkušenost s vedením kolektivu a organizační schopnosti,
- řídičský průkaz skupiny B, aktivní řídičská praxe.

**Písemná přihláška uchazeče musí obsahovat:**

- označení výběrového řízení,
- jméno, příjmení a titul uchazeče,
- datum a místo narození uchazeče,
- státní příslušnost uchazeče,
- místo trvalého pobytu uchazeče,
- číslo občanského průkazu nebo číslo dokladu o povolení pobytu, jde-li o cizího státního občana,
- kontaktní údaje – telefonní číslo a e-mailovou adresu,
- datum a podpis uchazeče.

**Výčet dokladů, které uchazeč k písemné přihlášce přiloží:**

- životopis s údaji o dosavadních zaměstnáních a o odborných znalostech a dovednostech týkajících se požadavků tohoto výběrového řízení,
- výpis z evidence rejstříku trestů ne starší než 3 měsíce, u cizích státních příslušníků též obdobný doklad osvědčující bezúhonnost vydaný domovským státem, pokud takový doklad domovský stát nevydává, doloží se bezúhonnost čestným prohlášením,
- ověřená kopie dokladu o nejvyšším dosaženém vzdělání,
- osvědčení Ministerstva vnitra ČR (tzv. lustrační osvědčení) podle § 2 odst. 1 písm. a) a b) zákona č. 451/1991 Sb., kterým se stanoví některé další předpoklady pro výkon některých funkcí ve státních orgánech a organizacích, ve znění pozdějších předpisů, popř. jeho ověřená kopie (nebo čestné prohlášení o jeho vyžádání) – nevztahuje se na uchazeče narozené po 1. 12. 1971,
- čestné prohlášení o splnění předpokladů podle § 2 odst. 1 písm. d) až h) zákona č. 451/1991 Sb. – nevztahuje se na uchazeče narozené po 1. 12. 1971,
- souhlas se zpracováním poskytnutých osobních údajů pro účely tohoto výběrového řízení.

**Místo podání přihlášky:** Městský úřad Rýmařov, náměstí Míru 230/1, 795 01 Rýmařov

**Forma přihlášek a ostatních dokumentů potřebných k výběrovému řízení:**

**1. Elektronická podoba**

a) Přihlášku lze do výběrového řízení zaslat prostřednictvím datové schránky – 7zkbukg. V předmětu zprávy uveďte text: „Výběrové řízení Vedoucí odboru právní a živnostenský úřad – Neotvírat“. Veškeré požadované dokumenty musí být autorizovaně konvertovány (více zde: Autorizovaná konverze dokumentů – Česká pošta /ceskaposta.cz/).

Pokud vám byl výpis z evidence rejstříku trestů zaslán do vaší datové schránky, je třeba přiložit rovněž potvrzení, resp. průvodní dopis odesílajícího kontaktního místa (CzechPOINT@home).

b) Prostřednictvím e-podatelný (podatelna@rymarov.cz); přihláška může být podána s uznávaným elektronickým podpisem i bez něj. Je-li přihláška podána bez uznávaného elektronického podpisu, je uchazeč povinen doplnit svůj podpis na přihlášce nejpozději do 3 pracovních dnů ode dne odeslání přihlášky. Požadované přílohy mohou být autorizovaně konvertovány, či doloženy v listinné podobě.

**2. Listinná podoba**

Přihlášku lze do výběrového řízení zaslat prostřednictvím služeb České pošty či osobně doručit na podatelnu Městského úřadu Rýmařov na adresu náměstí Míru 230/1, 795 01 Rýmařov. Na obálku vyznačte text: „Výběrové řízení Vedoucí odboru právní a živnostenský úřad – Neotvírat“.

**Lhůta pro podání přihlášky: 31. 1. 2023**

**Přihlášky doručené po tomto datu nebudou do výběrového řízení zařazeny.**

Vyhlašovatel si vyhrazuje právo zrušit toto výběrové řízení kdykoliv v jeho průběhu. Rozhodnutí výběrové komise bude uchazečům oznámeno písemně až po ukončení výběrového řízení. Uchazeč nese náklady, které mu účastí ve výběrovém řízení vznikly. Souhlas se zpracováním osobních údajů je zveřejněn a dostupný ke stažení na úřední desce města: www.rymarov.cz. Po ukončení výběrového řízení budou dokumenty s osobními údaji a výpis z RT (doručené v listinné podobě) zaslány doporučenou zásilkou zpět uchazečům. Bližší informace v případě dotazů podá Mgr. Monika Krykorková, tajemnice Městského úřadu Rýmařov, tel.: 554 254 132.

Mgr. Monika Krykorková  
tajemnice Městského úřadu Rýmařov

## Užitečná informace

## Informace k datovým schránkám

Od 1. ledna 2023 nás čekají významné změny v oblasti datových schránek. Podnikajícím fyzickým osobám a právnickým osobám bude stanovena povinnost mít a využívat pro komunikaci s orgány veřejné moci datovou schránku. Ta pro ně bude zřízena automaticky, a to na základě zápisu do příslušné evidence, která informaci o zapsání automaticky zapisuje také do registru osob. Tuto datovou schránku nelze znepřístupnit. Následně tedy lze očekávat zvýšený příjem dokumentů v podobě datových zpráv, současně bude větší měrou využíváno i jejich odesílání prostřednictvím datových schránek. Pro více informací doporučujeme navštívit webové stránky [www.chcidatovku.cz](http://www.chcidatovku.cz) a pro přihlášení do datových schránek [www.mojedatovaschranka.cz](http://www.mojedatovaschranka.cz). Informace poskytuje také infolinka 954 200 200.

Závěrem upozorňujeme na připravovanou změnu platné legislati-

vy, spočívající v tom, že fyzické osobě bude i nadále zřízena datová schránka pouze na základě žádosti, nikoliv automaticky.

JS

Zdroj: Ministerstvo vnitra ČR

**Používejte datovku a dělejte, co vás baví.**

Co se mění od **1.1.2023?**

Jděte na [chcidatovku.cz](http://chcidatovku.cz)

Od 1. ledna 2023 získají datovku automaticky všichni živnostníci a nepodnikající právnické osoby. Tak dlouho ale čekat nemusíte. Používejte datovku už teď a dělejte, co vás baví.

## Úřadování snadno a rychle s datovkou

Odteď můžete komunikovat s úřady online – kdykoliv, odkudkoliv a zdarma. I posílání zpráv ostatním uživatelům (třeba dodavatelům nebo jiným firmám) je mnohem levnější a jednodušší než dopisy.

**S datovou schránkou vyřešíte online třeba:**

- papírování přes e-Portál ČSSZ,
- výpis ze živnostenského rejstříku,
- daňové příznání (MOJE daně).

Používat datovku je jednoduché. Zjistěte víc na: [chcidatovku.cz](http://chcidatovku.cz)

Zapněte si upozornění a buďte stále v obraze.

DATOVÉ SCHRÁNKY

MINISTERSTVO VNITRA  
ČESKÉ REPUBLIKY

## Zdravotnictví

## Oznámení o ukončení provozu zubní ordinace

Zubní ordinace Zubka, s. r. o., oznamuje, že ke dni 31. 12. 2022 ukončuje provoz zubní ordinace. Do tohoto data bude ambulance nadále pacienty ošetřovat, avšak v omezeném provozu. Náhrada za ošetřující lékařku není, proto prosím zkuste vyhledat nového zubního lékaře. Všem stávajícím pacientům děkujeme za důvěru.

Za Zubka, s. r. o., MDDr. Júlia Balážová

## Vyjádření vedení města k ukončení provozu zubní ordinace na Bartákově ulici

**Výpověď z nájmu zubní ordinace od paní MDDr. Júlie Balážové, Zubka, s. r. o., obdrželo město Rýmařov v září 2022. Výpovědi nepředcházely žádné náznaky, že by byla paní zubařka v práci nespokojená, že by nefungovala spolupráce s městem či Bytermem jako správcem objektu, či jakékoliv jiné signály, které by tento krok vysvětlily.**

S paní doktorkou jsme se následně sešli, abychom zjistili důvody výpovědi a případně hledali společně řešení, jak ordinaci zachovat. Dozvěděli jsme se, že důvody výpovědi jsou čistě osobního rázu. Bohužel schůzka ke změně postoje paní zubařky nevedla a my můžeme pouze konstatovat, že výpověď daná k 31. 12. 2022 je platná. Paní doktorka má k dnešnímu datu vyřešeny veškeré závazky vůči městu

a my nemáme zákonné možnosti, jak docílit jejího setrvání v Rýmařově. A morální apel v takových případech nefunguje.

Nastalá situace nás velmi mrzí, protože jsme bytostně přesvědčeni, že jsme pro otevření zubařské ordinace udělali maximum – stavební příprava prostor na míru, pronájem za zvýhodněných podmínek, bezúročná půjčka, vytvoření de facto specializovaného pracoviště tím, že další prostory v objektu byly pronajaty dentální hygienistce a zubní laboratoři, městský byt. Zdá se, že toto všechno k přilákání zubaře pracujícího „na vlastní noze“ nestačí.

Lenka Vavříčková, Luděk Šimko

## Změna způsobu předregistrace k novému rýmařovskému zubaři Pacienti se budou vybírat losováním

**V minulém čísle Rýmařovského horizontu jsme informovali o předregistraci pacientů do nové zubní ordinace, která bude zřízena na rýmařovské poliklinice. Ze strany Sdruženého zdravotnického zařízení Krnov došlo k následujícím změnám v organizaci.**

V pondělí 28. listopadu 2022 od 8:00 do 15:00 budou moci zájemci na webových stránkách [www.szzkrnov.cz](http://www.szzkrnov.cz) vyplnit předregistrační formulář on-line a ve stejném čase bude možno odevzdat vyplněný tištěný formulář v nemocničním stanu u polikliniky na Pivovarské ulici. Tiskopisy k předregistraci jsou již nyní ke stažení na stránkách [www.szzkrnov.cz](http://www.szzkrnov.cz), případně jsou k dispozici na podatelně Městského úřadu Rýmařov (náměstí Míru 1). Předregistrační formulář naleznete také na straně 40 tohoto vydání Rýmařovského horizontu. V neposlední řadě bude možné vyplnit tiskopis na místě odevzdání, tedy ve stanu před poliklinikou.

Aby se předešlo frontám a nedůstojným tlačenicím, rozhodlo vedení nemocnice po dohodě s městem, že v dané dny budou přijaty všechny vyplněné formuláře. Ty budou zpracovány a opatřeny řádným číslem. Poté zástupci nemocnice a města vylosují 1 000 čísel. Vylosování budou do konce února 2023 postupně kontaktováni týmem SSZ Krnov. Bohužel kapacita každé ordinace je omezena. Tudíž všem, kteří neobdrží odpověď o vylosování žádosti do konce února 2023, nezbývá než v hledání stomatologa pokračovat.



Nemocnice upozorňuje, že vyplnění předregistračního formuláře není registrací a k ničemu nemocnici nezavazuje. V případě, že bude při zpracování formulářů zjištěno, že jeden člověk podal více žádostí, budou tyto žádosti automaticky vyřazeny ze slosování.

JS

*zdroj: tisková zpráva SZZ Krnov*

*Foto: redakce*

## Školství

### „Helouín“ at school

**Je jedenatřicátý říjen a staré pohanské kmeny pravděpodobně široko daleko nikde. Předvečer Dne svatých se v rýmařovské základní škole změnil na předpoledne téhož svátku. A potom nastal mnoho podobenství poskytující pohled na původně pohanský svátek, v němž by dýňová polévka byla neuvěřitelnou troufalostí.**

Už příchod před budovu školy na ulici 1. máje dal napovědět, co se asi bude v následujících hodinách v jejích prostorách odehrávat. Kolem temných masek čarodějů a duchů se objevilo i několik kočících vtělení, košťata v rukou žáků nepředstavovala obávaný velký úklid. Barvou typickou pro tento den byla černá a oranžová, samozřejmě

mimo jiné, které měly navozovat mystickou atmosféru.

Nikde se neozývalo americké pořekadlo „Trick or treat“ a nikoho



z žáků naštěstí nenapadlo dle zaoceánských tradic mazat kliky zubní pastou, pomalovávat dveře apod. (další neoamerické „helouvínské“ vychytávky zde z důvodu návodnosti nebudu uvádět).

Žáci čtvrtého, pátého a šestého ročníku se zúčastnili akce, kterou jim školní parlament zpříjemnil poslední říjnové dopoledne. Po absolvování osmi zastavení se všemožnými úkoly byli odměněni sladkým překvapením. A tak bylo mnohokrát vidět ve tvářích radostné úsměvy dokonce i z úkolů veskrze nepovedeně provedených. Ale nevádí. Možná bylo důležitější uplatnění milionkrát opakované myšlenky

o škole hrou. Myšlenky vstupující, alespoň si myslím, do školního prostředí stále častěji.

Asi vše bylo tedy nakonec úspěšné, neboť ještě druhý den jsem byl několika menšími žáky pozdraven způsobem ne zcela obvyklým. V čem spočívala ona neobvyklost? Třeba v tom, že ke mně s nelichotivým překvapením z řady čekajících jedlíků dolehlo kouzelně bezstarostné: „Dobrý den, pane vodníku.“

*Ivo Janoušek*

*Foto: Helena Čuková*

## Podzim v duchu matematiky Matematické soustředění třídy 3. A a kroužku Matematický náboj



EVROPSKÁ UNIE  
Evropské strukturální a investiční fondy  
Operační program Výzkum, vývoj a vzdělávání



**Projekt OKAP II umožnil dalším žákům Gymnázia a SOŠ Rýmařov zúčastnit se dvoudenního matematického soustředění ke zdokonalení se v matematických dovednostech. Podzimního termínu letošního soustředění se zúčastnili žáci tercie a členové kroužku Matematický náboj z Gymnázia Rýmařov. Program akce se konal v horském hotelu Kopřivná v Malé Morávce.**



Cílem aktivity je podpora k vyrovnání úrovně žáků v matematických dovednostech, proto se seznámili s různými technikami řešení matematické a logické problematiky. Žáci, kteří navštěvují kroužek, byli stěžejními lidry výjezdu a předávali zkušenosti z kroužku ostatním účastníkům soustředění.

Dalším cílem bylo zdokonalit se v různých matematických tématech,

naučit se některá nová a objevit, že matematika může být mnohem zábavnější a zajímavější, než si pamatujeme ze školních lavic. Denní program doprovázela výborná strava, luxusní ubytování a také aktivity, při kterých žáci nejen počítali, přemýšleli a spolupracovali navzájem, ale také třeba strávili příjemný večer u táborového ohně. Nechyběly strategické společenské hry, piškvorky, sudoku, matematika, abaku nebo hra, při níž žáci pracovali s dávnou nepoužívanými jednotkami objemu a délky. Pro příjemné zakončení akce nemohla chybět návštěva hotelového wellness a procházka po okolí.

Za spolupráci bych chtěla poděkovat Naděždě Filipové a týmu horského hotelu Kopřivná.

*Daniela Ondrová*

*Foto: archiv Gymnázia a SOŠ Rýmařov*



## Výuka doma, nebo ve škole? V Horním Městě podporují obojí

**Individuální vzdělávání je v naší republice stále spíše okrajovou záležitostí, nicméně počet dětí vzdělávaných mimo klasické školy s pandemií stoupl. Je to možnost, díky níž může rodič dopřát dítěti individuální přístup dle jeho potřeb a představ. Pedagogický sbor Základní školy a Mateřské školy Horní Město se tomuto druhu vzdělávání věnuje už třetím rokem, v individuálním vzdělávání má dvakrát více žáků než v klasickém denním. Proč tomu tak je a jaké zkušenosti tato forma výuky přináší, vysvětlila ředitelka Mgr. Jana Mitruška Kulhánková, MBA.**

**Jak může dítě nastoupit do domácího vzdělávání?**

Ráda bych na úvod vysvětlila, že termín „domácí“ vzdělávání je spíše lidový. Podle školského zákona se správně nazývá individuální vzdělávání. To umožňuje rodičům nebo zákonným zástupcům vzdělávat dítě doma, v komunitní škole nebo jiné skupině. Jako první musí mít dítě doporučení školského poradenského zařízení, to je pedagogicko-psychologická poradna nebo speciálně pedagogické centrum. Dále musí garant doložit doklad o nejvyšším dosaženém vzdělání. Pro vý-

uku 1. stupně je nutné mít alespoň středoškolské vzdělání, pro výuku 2. stupně pak už musí garant doložit vysokoškolský diplom. Výhradní odpovědnost za vzdělání nesou zákonní zástupci dítěte. Pak už jen zbývá najít si školu, která tuto formu individuálního vzdělávání podporuje, a řediteli školy podat žádost o povolení individuálního vzdělávání. Ten žádost ve správním řízení posoudí a vydá rozhodnutí.

**Kolik žáků v individuálním a prezenčním vzdělávání na vaší škole máte?**

V současné chvíli máme zapsáno do naší školy s formou individuálního vzdělávání 44 žáků 1. stupně a dvě děti v rámci povinného předškolního vzdělávání v mateřské škole. V klasickém prezenčním vzdělávání máme 29 žáků, celkem tři třídy, ve kterých jsou vzdělávání žáci z pěti ročníků. Jsme neúplná, tedy malotřídní škola. K dnešnímu dni máme zapsaných celkem 73 žáků v základní škole a 45 dětí v mateřské škole. Děti v individuálním vzdělávání jsou z různých koutů naší republiky. Například z jižních Čech, z Prahy, z Moravskoslezského kraje, nejvíce dětí máme z Olomouckého kraje.

**Kdy a z jakého důvodu jste se začali domácím vzděláváním zabývat?**  
Před třemi lety jsme začali tak, že nás oslovila sprátená škola z Bohutína na Šumpersku, jmenovitě učitelka Jana Babáková. „Domácímu“ vzdělávání se věnuji již několik let a vykřívají značný zájem o tuto formu výuky. Jejich škole ale chyběla kapacita a další žáci k individuálnímu vzdělávání nemohli přijmout. Pro nás to byla velká výzva a hlavně možnost, jak posílit počet žáků v naší škole. Během krátké doby jsme si vybudovali dobrou pověst mezi rodiči „domškoláků“ a další k nám začali přicházet už na základě jejich doporučení. Rozhodující je v tomto směru profesionalita, spolehlivost, způsob komunikace i to, co rodinám, které se rozhodly pro „domškoláctví“, poskytujeme.

**Co tedy poskytujete žákům i rodičům navíc, že vaši školu vyhledávají?**

Zákonnou povinností kmenové školy je žáky dvakrát ročně přezkoušet. Ale protože osobně cítím velkou zodpovědnost za vzdělávání dětí a za kvalitu naší práce, nabízíme i individuálně vzdělávaným žákům nadstandardní přístup a další podporu. Jde o možnost návštěvy dítěte ve výuce, účast na školních i mimoškolních akcích školy – škole v přírodě, výletech, exkurzích, zájmových kroužcích, projektových dnech. Možnost osobní konzultace, popř. mailem, po telefonu, nebo nabídka domácí návštěvy. Samozřejmě je pro nás pomoc při formulaci vzdělávacích cílů pro dítě na konkrétní školní rok s respektováním jeho individuálních potřeb. Nabízíme také metodickou pomoc, elektronické zasilání námětů pro výuku formou didaktického materiálu, např. pracovních listů, videí, sdílení „domškoláckých“ portfolií. Poskytujeme pomoc při sestavení individuálního vzdělávacího plánu pro děti se speciálními vzdělávacími potřebami a děti mimořádně nadané. A v neposlední řadě je to také materiální pomoc. Někteří rodiče využívají možnosti zapůjčení učebnic na daný školní rok nebo nákupu pracovních sešitů u nás.

**Tento druh vzdělávání umožňuje žákům dosahovat vzdělávacích cílů jinou cestou, a to z různých důvodů. Jaké důvody převažují?**

Individuální vzdělávání se rozmohlo hlavně v době covidové pandemie. Některým rodičům a dětem se nařízená domácí výuka prostě jen zalíbila, a tak u ní chtěli zůstat. Někteří cestují nebo žijí v zahraničí. Jiní se neztotožnili se způsobem a stylem výuky v dané škole a dávají přednost spíše alternativním metodám a formám. Někteří rodiče mi také sdělili, že na jejich rozhodnutí mělo zásadní vliv nerespektování speciálních vzdělávacích potřeb jejich dítěte školou. Dokonce v jednom případě to došlo až tak daleko, že se dítě kvůli necitlivému přístupu pedagoga dostalo do špatného psychického stavu. Jiní mají



doma nadané dítě a v běžné škole se dle jejich názoru nepodařilo zajistit adekvátní výuku. Pro některé rodiny je výuka dětí doma součástí jejich životního stylu. Vyučují sami nebo si platí soukromého učitele. Jiní rodiče své děti zapsali do různých komunitních škol, které ale nejsou zapsány v rejstříku škol a školských zařízení. Důvody jsou opravdu různé.

**Co tato forma vzdělávání žákům dává? Co jim naopak bere?**

Když se o tom s rodiči bavíme, pochvalují si především možnost opravdu individuálního přístupu k dětem, nastavení rozvrhu dne dle jejich potřeb a volbu učiva i témat na základě zájmů dětí. Velkou výhodou vidí v uplatnění prožitkového stylu učení, v možnosti využívání reálných situací. Zahrnuje vlastní iniciativu dětí při učení, radost z objevování, smysluplnost získaného poznatku v přirozeně vzniklých podmínkách a získávání dovedností pro život. Nevýhody směrem k dětem mi rodiče moc nesdělují, spíše směrem k nim. Náročnost vnímají zejména v organizaci času a nastavení optimálního denního řádu, ve skloubení výuky dětí s jejich pracovními i jinými povinnostmi. Občas se někteří setkávají s nevolí a nepochopením členů rodiny nebo okolí, které pochybuje o kvalitě vzdělávání v domácím prostředí.

**Jedna z nevýhod, která mě napadá, že dětem může chybět zkušenost řešit nějakou věc samostatně, bez podpory rodičů, schopnost respektovat jiné dospělé či děti nebo přijímání dohodnutých pravidel v různých sociálních skupinách. Řešíte toto nějakým způsobem také?**

Jistou formou se to hlídá. Už na začátku celého procesu, kdy si rodiče jdou pro doporučení do pedagogicko-psychologické poradny, dostanou otázku, jakým způsobem zajistí setkávání dítěte s vrstevnickou skupinou. Rodiče musí sdělit, jak budou rozvíjeny sociální vazby, vztahy a dovednosti dítěte. I my při přezkoušení s dětmi a rodiči toto téma otevíráme. Děti povídají o svých zážitcích, práci v zájmových kroužcích a účast na společenských i komunitních akcích dokládají formou fotek, videí.

**Jak zvládají rodiče kombinovat práci a přitom učit své dítě?**

Někteří rodiče pracují na směny a ve výuce se střídají. Někdo dává dítě do komunitní školy, tím pádem může chodit v průběhu dne do zaměstnání. Jiní rodiče zase zůstali doma a příjem zajišťuje jeden z manželů. Některé maminky jsou na mateřské dovolené a vzdělávají doma děti různého věku a všechny dohromady. Také existují skupiny „domškoláků“, u kterých funguje tzv. sdílená výuka. V praxi to vypadá tak, že se rodiny scházejí a vzájemně své děti učí, popř. vyučuje jeden z těchto rodičů nebo placený učitel. Přes všechna úskalí jsou všichni s touto formou spokojeni a nesetkala jsem se s žádnými problémy při přezkoušování, spíše naopak. Kvalita znalostí, vědomostí a dovedností dětí je velká. V mnoha případech jsou pro nás i naše žáky inspirací. Přezkoušení vnímáme jako milé setkání s dospělými a dětmi s různými zajímavými zájmy, životními příběhy. Hornoměstské děti se přezkoušování účastní v podobě kamarádů – průvodců. A naši „domškoláci“ pro ně zase na oplátku uspořádali například koncert nebo výstavu svých výtvarných prací. V letošním školním roce nás čeká dokonce i beseda pro děti na téma vesmír, o němž se jeden z našich individuálně vzdělávaných žáků intenzivně zajímá.

**Jste vy sama zastáncem spíše prezenčního, nebo individuálního vzdělávání?**

Hlavním záměrem Strategie vzdělávací politiky ČR 2030+ je rozvoj vzdělávací soustavy a modernizace školského systému, tedy předpokladem je výuka dětí, žáků a studentů především ve školách. K prezenční formě vzdělávání se kloním i já. K individuálnímu vzdělávání mám neutrální vztah. Respektuji potřeby rodin a především jejich volbu.

**Děkuji za rozhovor.**

Zajímáte-li se o individuální vzdělávání, další informace najdete na stránkách Asociace pro domácí vzdělávání [www.domaciskola.cz](http://www.domaciskola.cz), na stránkách [www.domaciskola.estranky.cz](http://www.domaciskola.estranky.cz) nebo ve vaší škole.

JS

Foto: archiv ZŠ a MŠ Horní Město

## Ocenění za mnohaletou družbu pro Základní školu Rýmařov

**K plejádě rozličných událostí a společných setkání, k pestrým korálkům postupně navlékaným na šňůrku, k barevnému kaleidoskopu akcí, výletů a také sportovních přátelských utkání lze přirovnat obrovské množství aktivit, které absolvovaly děti za Základní školy Rýmařov, Jelínkova 1, za téměř patnáctileté trvání družby s První základní školou Marie Curie z polského Ozimku.**

Naše družba začala v květnu 2008, když jsme se společně zúčastnili oslav Mezinárodního dne dětí (projekt realizovalo město Rýmařov), a užili jsme si sport i zábavu – atletické klání, bazén, diskotéku, výlet

mouc, Opava, zámek Moszna, Dlouhé Stráně, Velké Losiny, Ozimek (mnohokrát), Opole... Nelze ani vyjmenovat dlouhou řadu realizátorů projektů a všech zúčastněných osob z našich škol, jak v Rýmařově, tak v Ozimku – organizujících, projektujících a všemožně podporujících po celou dobu toto naše počínání, zkrátka všech, kteří pomáhali a kterým samozřejmě patří obrovský dík.

Ať již škola realizovala vlastní projekty, nebo se podílela na projektech města Rýmařova, Střediska volného času či města Ozimku, vždy to byla vydařená setkání, která si všichni užili, a já bych jim do bu-



*Hry bez hranic, 2017*



*Děti společně navštívily muzeum hutnictví v Ozimku, 2017*



*Účastníci projektu před rýmařovskou radnicí, 2017*



*Aktivity s kin-ballem v Rýmařově, 2009*

do Pradědovy galerie v Jiříkově, na hrad Sovinec, do Bruntálu...

Další projekt už jsme v lednu 2009 realizovali sami a za vydatné pomoci finanční dotace z EU fondu jsme pro naše i polské děti uspořádali Mezinárodní lyžařskou školičku na chatě Kurzovní pod Pradědem. Mezitím jsme ovšem ještě stihli na podzim zajet do Ozimku, kde jsme v rámci ekologického projektu jejich ZŠ navštívili ekofarmu Jabloňový sad, podnikli cyklovýlet do Juraparku v Krasiejówě a zaplavali si v bazénu v Opoli.

A pak už to běželo „jako na drátku“: 2009 projekt S přáteli za sportem, poznáním a lidovou tradicí; následovaly další, v jejichž rámci měly děti společné Vánoce, organizovaly se florbalové turnaje, hry s kin-ballem, parkour, běžky, orientační běh, koloběžky a návštěvy ostravské zoo a hvězdárny, spaní v obou školách, výlety na Praděd, Slezskou Hartu, ekodílna, besedy, malování v plenéru i ve školním ateliéru, o spoustě nově navázaných kamarádství ani nemluvě.

Nelze vyjmenovat všechny akce, na to by nestačil jeden článek, ani zmínit všechna místa, kde jsme byli, neodpustím si alespoň: Olo-



*Exkurze do přečerpávací elektrárny, 2007*



doucna chtěla popřát mnoho dalších přínosných akcí.

Na závěr bych ráda dodala, že výše zmíněné, které je opravdu plodem neutuchajícího entuziasmu a spousty dobrovolně obětovaného času, nezůstalo bez povšimnutí a bylo již dvakrát oceněno Euroregionem Praděd „za mimořádný přínos v rozvoji přeshraničních partnerských vztahů“.

Ti, kteří se chtějí dozvědět více nebo zavzpomínat, najdou fotky a videa zde:

<https://bit.ly/3gfOFNH> a <https://bit.ly/3TM14Xa>.

Petra Mížová

Foto: archiv ZŠ Rýmařov, Jelínková I



Prohlídka historického centra Opole, 2021



Setkání na zámku v Moszně, 2021



České a polské děti poznávaly historická města – Olomouc, 2019

## Středisko volného času

**ADVENTNÍ DÍLNY  
PRO DOSPĚLÉ**  
Sobota 26. 11. od 9:00  
SVČ Rýmařov na ul. Julia sedláka 18



výroba šité dekorace, cena 50 Kč,



kurz studené kuchyně cena 150 Kč

\* Hlásit se předem do 24. listopadu na email: [pavlova@svcrymarov.cz](mailto:pavlova@svcrymarov.cz)  
[www.svcrymarov.cz](http://www.svcrymarov.cz)

**Taneční večery  
pro dříve narozené  
v hotelu Praděd**  
Každé třetí pondělí v měsíci od 18:00 hodin.  
K tanci a poslechu hraje Rudolf Heisig.



Hotel Praděd Rýmařov \*\*\*

Akce je pořádána ve spolupráci s Michalem Hamou a za podpory Města Rýmařova

# RÝMAŘOVSKÝ GIBON



**14:30 - prezence**  
**15:00 - start prvních kategorií**

**Disciplíny:**  
Lezení na obtížnost

**Kategorie:**

4-6 let kluci	Kategorie Mini
4-6 let holky	Kategorie Mini
7-8 let kluci	Kategorie Kids
7-8 let holky	Kategorie Kids
9-10 let kluci	Kategorie Elite
9-10 let holky	Kategorie Elite
11-12 let kluci	Kategorie Super Elite
11-12 let holky	Kategorie Super Elite
13-14 let kluci	Kategorie Masters
13-14 let holky	Kategorie Masters
15 a více let kluci	Kategorie Super masters
15 a více let holky	Kategorie Super masters

**více informací na [gibon.svcrymarov.cz](http://gibon.svcrymarov.cz)**

# ŠTĚPÁNSKÁ 26.12.2022 DESÍTKA

Stará Ves, okr. Bruntál - budova bývalého kina, ul. Dlouhá 291/9  
Prezence: od 9:30 do 10:50  
Start: 11:00 všechny kategorie u kina

**18. ROČNÍK  
BĚŽECKÝCH ZÁVODŮ**

**Kategorie:**

Benjamínci 5 let a mladší	320m
Benjamínky 5 let a mladší	320m
Nejmladší žačky 6 - 7 let	500m
Nejmladší žáci 6 - 7 let	500m
Mladší žačky 8 - 10 let 1km	(2x500m)
Mladší žáci 8 - 10 let 1km	(2x500m)
Žačky 11 - 12 let	2km
Žáci 11 - 12 let	2km
Starší žačky 13 - 14 let	2km
Starší žáci 13 - 14 let	4,4km
Dorostenci 15 - 17 let	4,4km
muži A do 39 let,	8,6km muži
B 40-49 let,	8,6km muži
C 50 - 59 let,	8,6km muži
D 60 a více let,	8,6km ženy
E do 39 let	8,6km ženy
F 40 a více let	8,6km
ženy bez rozdílu věku	4,4k

**Startovné:**  
do 15 let 10 Kč, nad 15 let 100 Kč  
v ceně malé občerstvení

**26.12. od 19:00  
ŠTĚPÁNSKÁ ZABAVA**

**Rýmařov**  
běžci z Rýmařova  
SVC

**Stará Ves**  
OBEC STARÁ VES

**Elm**

**FRADICO**  
AUTODOPRAVA  
Lib Filip Bruntál

**www.stepanska.svcrymarov.cz**

*Podzim*

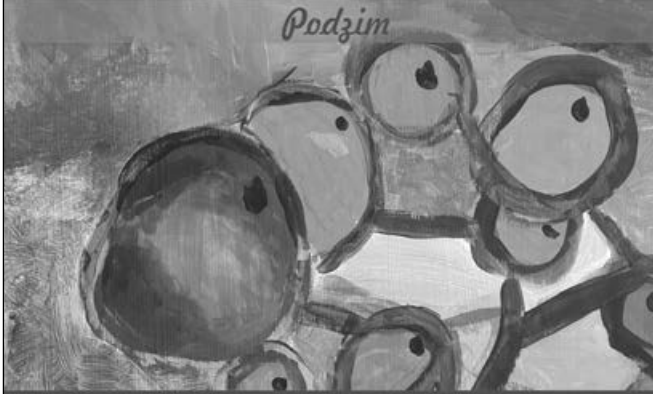

**VÝSTRAVA VÝTVARNÝCH  
PRACÍ A PALIČKOVÁNÍ  
ZK SVČ RÝMAŘOV**

**PROSINEC - LEDEN 2022/23  
PROSTOR U KINA**

**SVC**



*zima*

# ABY NEBYLY SVC PRÁZDNÉ STĚNY

**Středisko volného času Rýmařov  
od 14.10.2022 až do konce**

po - pá 8:00 - 17:00

**Luboš Tesař - koláže**  
**Jakub Vala - akvarely**  
**Marek Zoth - fotografie**



**galerie**  
MEZIPATRO

## Děti se vydaly po stopách dýňových světýlek i za svatým Martinem

**Středisko volného času Rýmařov uspořádalo na podzim dvě povedené akce pro děti. Tou první byla stezka s úkoly, na kterou se rodiče s dětmi mohli vydat v neděli 30. října. Na svátek svatého Martina pak prošel městem lampionový průvod, jehož účastníky čekal na konci program v budově SVČ na ulici Julia Sedláka.**

Poslední říjnovou nedělí se zájemci mohli vydat v rámci akce Po stopách dýňových světýlek stezkou plnou úkolů. Začátek byl v budově SVČ na ulici Julia Sedláka, kde si účastníci vyzvedli mapu se zakreslenou trasou. Mnohdy ale stačilo sledovat světýlka s obrázkem dýně a jít podle nich, čehož s radostí využili zejména ti nejmenší. Připraveno bylo celkem šestnáct zastavení s jednoduchými úkoly. Po jejich splnění bylo potřeba zapsat si písmeno a vylustit tajenku, která skrývala místo s odměnou. Malí i velcí se u plnění náležitě bavili, navíc je na konci trasy čekaly jako dárek svítící balónky.

V pátek 11. listopadu se sešel velký počet účastníků před budovou



*Vichrnice Foukalina zkouší znalosti dětí o svatém Martinovi*



*Stezka Po stopách dýňových světýlek byla plná úkolů...*



*Děti si vyzkoušely bubnování na africké bubny*



*...které plnily děti v maskách*

SVČ na Okružní ulici. Na programu byla pohádka, v níž vichrnice Foukalina přiblížila divákům pověst o svatém Martinovi. Nechyběl ani sníh, i když jen umělý. Poté se početná skupina s lampiony a světýlky vydala na procházku přes město do druhé budovy Střediska volného času na ulici Julia Sedláka. Zde pro ně byl připraven program v podobě zdobení perníčků, výroby lampičky či pytlíčku, bubnování nebo stínového divadla. Téměř všechny děti toužily nahlédnout do prostor chovatelského kroužku na místní zvířátka. Chybět samozřejmě nemohla projížďka na koních.

Obě akce se těšily velkému zájmu veřejnosti. Děkujeme Středisku volného času Rýmařov za skvělou organizaci. Zároveň zveme všechny děti i rodiče na tvořivé vánoční dílny, které se budou konat v neděli 27. listopadu od 15:30 v budově radnice.

*Text a foto: Jana Hrbáčová  
tisková mluvčí MěÚ Rýmařov*

### Policejní zápisník



## Krádež zboží v rýmařovské prodejně objasněna

Na začátku listopadu rýmařovští policisté sdělili podezření ze spáchání přečinu krádeže 69letému místnímu muži, který měl 3. listopadu odcizit v supermarketu na Okružní ulici v Rýmařově vanilkovou zmrzlinu v hodnotě 14 korun. Toto zboží si na prodejní ploše uschoval do kapsy bundy a následně bez úhrady prošel pokladní zónou. Za ní byl zadržen všímavými pracovníky prodejny a následně předán poli-

cejní hlídce. Lustracemi v dostupných evidencích bylo prokázáno, že byl v minulosti několikrát soudně trestán, a to naposledy rozsudkem Okresního soudu v Olomouci, který mu uložil nepodmíněný trest odnětí svobody v době jednoho roku, který vykonal v lednu 2022.

*por. Bc. René Černohorský  
Krajské ředitelství PČR MSK  
oddělení tisku*

## Hasiči informují

### Hasiči z Janovic zvítězili na mistrovství Evropy

Velikého úspěchu dosáhli janovičtí hasiči na Otevřeném mistrovství Evropy v nalévačce konaném 29. října 2022 v Širokém Dole, které má vždy charitativní kontext. Dvojice Martin Král a Tomáš Nebes se umístila jako první z celkového počtu 83 mužských dvojic. Závodu se účastnilo i 32 dvojic žen.

Soutěž spočívá v tom, že soutěžní dvojice vyběhne na výstřel ze startovní čáry k základně vzdálené deset metrů, kde košar se savičářem napojí koš na saviči. Dále pokračují v běhu



ke kádi s vodou, kde se snaží co nejrychleji nabrat vodu do savičky. Tu pak prudce vytáhnou a spojí s další savičkou napojenou do hasičské stříkačky. Na vývodu koncovky se pak nachází klapka, která sepne časomíru, a ta se klukům zastavila v čase 6,41 s. Za Sbor dobrovolných hasičů Janovice děkují soutěžní dvojici za reprezentaci a gratulují ke skvělému výsledku.

Petr Boxan

Foto: archiv SDH Janovice

### Požár rozhledny v Nové Vsi byl námětem cvičení hasičů

Rozhledna v Nové Vsi se v pondělí 31. října odpoledne stala cílem pro-  
věrovacího cvičení hasičů.

Námětem byl požár rozhledny, který vznikl při opravě střešní krytiny. Podle plánu cvičení se při pokusu o útek zranil jeden z dělníků a zůstal na rozhledně. Poplach byl krátce po půl čtvrté vyhlášen jednotkám ze stanice Hasičského záchranného sboru v Rýmařově a obce Dolní Moravice. Hasiči po příjezdu na místo provedli průzkum a po vnitřním schodišti rozhledny natáhli hadicové vedení nutné pro likvidaci požáru. Zraněného dělníka po poskytnutí základní předlékařské první pomoci snesli k nejbližšímu volnému oknu, kde ho naložili na nosítka v záchranném koši automobilového žebříku. Šestipatrová rozhledna v Nové Vsi byla dokončena v roce 2014, je vysoká 31,5 metru a její vyhlídková plošina je ve výšce 27,5 metru nad zemí. Jádro stavby tvoří šestiboký železobetonový tubus s ocelovým točitým schodištěm.

ppor. Jakub Kozák, DiS.  
zastupující tiskový mluvčí HZS MSK  
Foto: HZS MSK



## NAŠE LISTÁRNA

### Poděkování

Chtěla bych upřímně poděkovat sestřičkám a všem zaměstnancům Domova odpočinku ve stáří v Dolní Moravici. Pečovali a obětavě se

starali o naši maminku a babičku, paní Agnesu Mužíkovou.

rodina Dědochova, Bittnerova a Ryšavých

### Z kapsáře tety Květy

#### Mám hlad

Přejídáme se. Odůvodňujeme si to tím, že máme hlad. Přitom některé potraviny dokážou pocít hladu zažehnat. A taky voda. Dva hrnky čisté vody před každým jídlem. Je to finančně dostupné a bez negativních účinků. Lidé ve středním a pokročilém věku potřebují k ukojení hladu o 80 až 100 kalorií méně než ti, kteří ty dva hrnky vypijí po jídle.

Podstatné je, aby v naší stravě bylo dost bílkovin a vlákniny. Víte, že čím více je jídla před vámi na stole, tím víc ho sníte? Svět se snaží najít recept na to, jak často a kolik čeho jíst.

Snídej sám, obědvěj s přítelem a večer dej nepříteli, to nám vštepovali už prarodiče. Dobře věděli, že přejídat se není zdravé, oni totiž někdy za druhé světové války poznali, co to je hladovět.

Čerstvé vědecké studie potvrzují, že Evropan, Američan nebo Australan spořádá za život více jídla, než by bylo pro jeho organismus optimální.

A tak často večer, v noci, máme chuť se do něčeho zakousnout – a to je to nejhorší, co pro naše tělo můžeme udělat, to tvrdí prof. David

Levitsky. Nejjíst minimálně čtyři hodiny předtím, než se ukládáme ke spánku.

Co dodat? Člověk je všežravec, měl by jíst všechno, ale v úměrném množství, dokázat si jídlo správně užít, soustředit se na jeho přípravu, zbavit se stresu. Někdy taky trik – na potlačení hladu fungují pálivé chilli papričky, pepř, skořice, kari nebo hřebíček. Vědci poukazují na to, že lidé mají většinou málo pohybu, sedavé zaměstnání a že bychom měli přehodnotit rozšířené pravidlo o pěti doporučených jídlech denně. Prof. Levitsky z Cornellovy univerzity tvrdí, že on jí pouze jedno výživné jídlo za den už celých sedm let a je s tímto výživným rytmem zcela spokojen. Připomíná, že dříve lidé jedli jen tehdy, když něco ulovili nebo vypěstovali, a to nebývalo zrovna tak často. Na jedno jídlo denně si zvykli i staří Římané. Hlad prý je jenom pocit.

A kam se vytratila radost z jídla? Ta se nesmí vytratit.

Si

## Soutěž

## Výsledky soutěže o publikaci Památníky 1. světové války na Rýmařovsku

Redakce Rýmařovského horizontu v minulém čísle vyhlásila soutěž o publikaci **Památníky 1. světové války na Rýmařovsku**.

**Tři čtenáři, kteří správně odpověděli na připravené otázky a byli vylosováni, obdrží každý po jednom výtisku této publikace.**

Odpovědi byly ukryty v minulých číslech Rýmařovského horizontu v seriálu *Historické pozoruhodnosti Rýmařovska* v rubrice městského muzea, kde se čtenáři mohli dozvědět zajímavosti o pomnících a pamětních deskách na Rýmařovsku. Správné odpovědi na soutěžní otázky zní:

1. Kdy (den, měsíc, rok) došlo ke slavnostnímu odhalení pamětní desky v Nové Vsi, na jejíž obnově se podílel

též Mgr. Dieter Schallner?

**Odpověď: 30. července 2022**

2. Ke které vesnici na Rýmařovsku se v roce 1960 připojila dnes již rekreační osada, dříve samostatná obec Krahulčí?

**Odpověď: K Dětrichovu nad Bystřicí**

3. Kolik jmen padlých je uvedeno na pomníku v Rešově?

**Odpověď: 18**

Knihu vyhráli Milada Suchá, Pavlína Vlášková a Milan Zámečník. Výhercům gratulujeme a děkujeme za účast.

*Text a foto: JS*

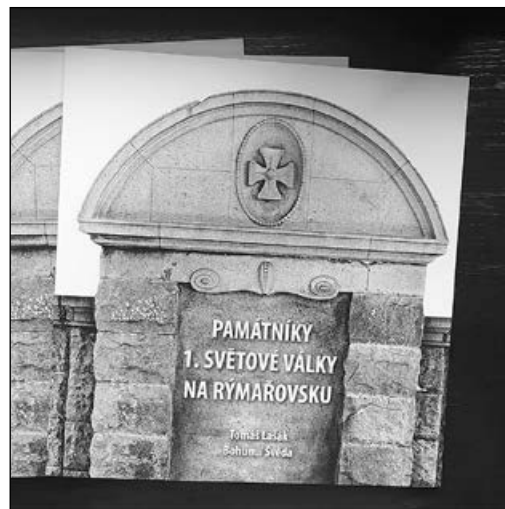

## Společenská kronika

### Blahopřejeme

*jubilantům, kteří oslavili 80 let a více*

Jana Stanzelová – Rýmařov ..... 80 let  
 Marie Švejdíková – Rýmařov ..... 80 let  
 Ladislav Bartoš – Rýmařov ..... 81 let  
 Zdeňka Mariánková – Rýmařov ..... 81 let  
 Vlasta Vavroušková – Rýmařov ..... 82 let  
 Božena Lupačová – Rýmařov ..... 82 let  
 Marie Šubová – Rýmařov ..... 82 let  
 Jarmila Reichlová – Rýmařov ..... 82 let  
 Zdeňka Nováková – Rýmařov ..... 83 let  
 Milan Syřínek – Rýmařov ..... 84 let

Hedviga Urbánková – Rýmařov ..... 84 let  
 Anna Bálková – Rýmařov ..... 84 let  
 Danuše Hrubanová – Rýmařov ..... 84 let  
 Vlasta Chrástková – Rýmařov ..... 86 let  
 Božena Habrová – Rýmařov ..... 88 let  
 Marie Půdová – Rýmařov ..... 88 let  
 Jaroslav Bartoš – Rýmařov ..... 90 let  
 Josef Kolařík – Rýmařov ..... 90 let  
 Drahoslava Čermáková – Rýmařov ..... 93 let  
 Naděžda Němečková – Rýmařov ..... 93 let

*Evidence obyvatel MěÚ Rýmařov (22. 10. 2022 až 15. 11. 2022)*

## Rozloučili jsme se

Vlasta Furišová – Janovice ..... 1939  
 Milan Vinklárek – Rýmařov ..... 1934  
 Ludmila Klimšová – Rýmařov ..... 1949  
 Jindřiška Wolffová – Rýmařov ..... 1947  
 Ludmila Martinková – Rýmařov ..... 1945  
 Anna Várošová – Rýmařov ..... 1931  
 Adolf Tichý – Rýmařov ..... 1939  
 Slavomír Šarman – Rýmařov ..... 1952

Jiřinka Kroutilová – Rýmařov ..... 1938

*Evidence obyvatel MěÚ Rýmařov (22. 10. 2022 až 15. 11. 2022)*



*„Kdo v našich srdcích žije – neumírá...“  
František Hrubín*

**Dne 11. prosince 2022** uplyne 20 let od smrti naší milované dcery, maminky, sestry, tety a vnučky, **paní Andrey Hejné, roz. Ružičkové.**

Věnujte jí spolu s námi tichou vzpomínku. S láskou a úctou vzpomínají *maminka, syn Michal, sestra Jitka s rodinou a babička Maruška s rodinou.*



**Dne 12. prosince 2022** vzpomene první smutné výročí úmrtí manžela, tatínka, dědečka, švagra, zetě, **pana Bedřicha Bujase.**

S láskou a úctou vzpomínají *manželka Věra, dcery Michaela a Lucie s rodinami.*



**Dne 16. listopadu 2022** jsme si připomněli nedožitě sté narozeniny naší maminky a babičky, **paní Boženy Strnadlové – Dobešové.**

Kdo jste ji znali vzpomeňte s námi. *dcera Zdeňka s rodinou synové Jaromír a Ivo s rodinami*

## Přehled kulturních akcí – listopad/prosinec 2022

1. 9. – 30. 12.	<b>radnice Rýmařov</b> Výstava: 25 let přátelství	3. 12.	<b>Břidličná, náměstí</b> Vánoční jarmark a rozsvícení vánočního stromu
4. 10. – 31. 12.	<b>M. knihovna Rýmařov</b> Výstava: Vojtěch Sofka – Tulák	3. 12. 17:00	<b>Nová Ves, kaple sv. Anny</b> Adventní koncert
14. 10. – 31. 12.	<b>SVČ – galerie Mezipatro</b> Výstava: Aby nebyly prázdné stěny	3. 12. 16:00	<b>M. muzeum Rýmařov</b> Vernisáž: Marie Kodovská: Vesmírná a snová
5. 11. – 27. 11.	<b>M. muzeum Rýmařov</b> Kolektivní výstava výtvarníků Spolku Octopus	3.–31. 12.	<b>M. muzeum Rýmařov</b> Výstava: Marie Kodovská – Vesmírná a snová
25. 11. 16:30	<b>Galerie Fabrika</b> Vernisáž vánoční výstavy žáků ZUŠ: Není Ryba jako ryba	3.–31. 12.	<b>M. muzeum Rýmařov</b> Výstava: Betlém
26. 11. 10:00	<b>M. knihovna Rýmařov</b> Den pro dětskou knihu	6. 12. 18:00	<b>zámek Janovice</b> Koncert smíšeného sboru Žavez
26. 11. 15:00	<b>Dol. Moravice – obecní sál</b> Vánoční jarmark a rozsvícení vánočního stromu	8. 12. 17:00	<b>M. knihovna Rýmařov</b> Přednáška: Všechny krásy Kavkazu
26. 11. 16:00	<b>Stará Ves – obecní úřad</b> Slavnostní rozsvícení vánočního stromu	9. 12. 18:00	<b>zámek Janovice</b> Koncert smíšeného sboru Vox montana
27. 11. 17:00	<b>náměstí Míru Rýmařov</b> Advent – slavnostní rozsvícení vánočního stromu	9. 12. 18:00	<b>Břidličná, kostel Tří králů</b> Adventní koncert
1. 12. 9:00	<b>M. knihovna Rýmařov</b> Výtvarná dílna pro seniory	10. 12. 17:00	<b>Nová Ves, kaple sv. Anny</b> Adventní koncert
		17. 12. 17:00	<b>Nová Ves, kaple sv. Anny</b> Adventní koncert

VÁNOČNÍ VÝSTAVA žáků ZUŠ

**NENÍ Ryba  
JAKO ryba**

Galerie Fabrika HEDVA ČESKÝ BROKÁT



VERNISÁŽ  
25. 11. 2022  
v 16:30

Rybova České mše vánoční  
Na vernisáži promítání animovaného videoklipu

ČESKÝ BROKÁT

*Vánoční zdobení*

Sobota 26. 11. 2022 od 10 do 16 hodin  
v Nedělní škole řemesel ve Stránském

Máme připraveno spoustu materiálu  
na zdobení tradičních i moderních svícňů,  
adventních věnců a dalších dekorací a ozdob.

Je třeba se přihlásit předem na telefonu 723 040 535  
nebo na emailu krenkovavladimira@seznam.cz.





# ADVENTNÍ KONCERTY

*reprodukovávané hudby v kapli sv. Anny u Nové Vsi*

---

**3.12.2022 17:00-18:00 hod.**  
VELKÉ SBORY známých oper/Gounot-Sbor vojáků, Bizet-Sbor pašeráků,.../

---

**10.12.2022 17:00-18:00 hod.**  
Slavné klasické melodie/Alžbětínská serenáda, Menuet, Minutový valčík,.../

---

**17.12.2022 17:00-18:00 hod.**  
10perel klasické hudby/Mozart-Malá noční hudba, Vivaldi-Jaro ze Čtvera ročních období,.../



KOMISE KULTURY A SPORTU BŘIDLIČNÁ  
VÁS ZVE NA

## VÁNOČNÍ JARMARK A ROZSVÍCENÍ VÁNOČNÍHO STROMU

NÁMĚSTÍČKO VEDLE AUTOBUSOVÉHO NÁDRAŽÍ  
**3. 12. 2022**

10:00 - ZAČÁTEK VÁNOČNÍHO JARMARKU  
15:30 - PROSLOV STAROSTY MĚSTA  
VYSTOUPÍ: DĚTI Z MATEŘSKÉ ŠKOLKY  
PĚVECKÝ SBOR ZŠ POD VEDENÍM BERNARDINY MEREĐOVÉ  
PĚVECKÝ SBOR BERNARDINI  
PROMÍTÁNÍ ANIMOVANÉHO FILMU ZUŠ  
ROZSVÍCENÍ VÁNOČNÍHO STROMU  
OVEČKY Z RODINNÉ FARMY MANŽELŮ KŘENKOVÝCH ZE STRÁNSKÉHO

OBČERSTVENÍ:  
PUNC, ČAJ, PERNÍKY, ŠKVARKOVÁ POMAZÁNKA A MNOHO DALŠÍCH DOBRŮTEK



MORAVSKÉ TRHY  
PROPOJUJEME LIDI

Moravské trhy z.s.  
Čujkovova 1714/21,  
700 30 Ostrava  
[www.moravsketrhy.cz](http://www.moravsketrhy.cz)



Komise kultury a sportu města Břidličná  
VÁS SRDEČNĚ ZVE NA

# ADVENTNÍ KONCERT

KTERÝ SE KONÁ  
V PÁTEK 9. PROSINCE 2022 OD 18.00 HODIN  
V KOSTELE SV. TŘI KRÁLŮ V BŘIDLIČNĚ.

ÚČINKUJÍ:  
SVATOCECILSKÝ KOMORNÍ ORCHESTR OLOMOUC,  
LENKA KAWA, DĚTSKÝ PĚVECKÝ SBOR ZŠ BŘIDLIČNÁ  
A PĚVECKÝ SBOR BERNARDINI.



VÁNOČNÍ SVAŘÁK ZDARMA!  
VSTUPNÉ DOBROVOLNÉ!

# VÁNOČNÍ JARMARK



PRODEJ  
VÁNOČ. DEKORACE  
DROBNÉ DÁREČKY



POSLECH VÁNOČ. PÍSNÍ A KOLED  
VÁNOČ. LIDOVÉ TRADICE  
PSANÍ PŘÁNÍ PRO JEŽÍŠKA

17:00 – 18:00 HOD.  
ROZSVÍCENÍ VÁNOČNÍHO  
STROMU



26.11.2022  
SOBOTA

15:00 HOD.  
OBEČNÍ SÁL DOLNÍ  
MORAVICE

OBČERSTVENÍ  
ZAJIŠTĚNO

## Městské muzeum a Galerie Octopus

### Výtvarníci okruhu Spolku OCTOPUS vystavují v muzeu

**V říjnu se jádro autorů rýmařovského Spolku OCTOPUS představilo na komorní výstavě v Městské galerii v Uničově. V sobotu 5. listopadu byla pak zahájena výstava v rozšířené verzi v galeriích Octopus a Praníř rýmařovského muzea – symbolicky tak k 30. výročí založení galerie vystavuje třicet žijících autorů plus jeden in memoriam.**

Dne 26. listopadu uplyne přesně 30 let od zahájení první krátkodobé výstavy ve dvou sálech galerie Městského muzea Rýmařov, nesoucí



*Michal Vyhliďal zahajuje výstavu*



*Vlevo Bohumil Švéda, uprostřed Kateřina Utěšená, v pozadí Adam Rybka a Šárka Lupečková*

název podle tehdy založeného Volného sdružení umělců Octopus. Čím jiným oslavit tak významné jubileum než kolektivní výstavou autorů, kteří mají ke galerii, nynějšímu Spolku OCTOPUS a Rýmařovu vřelý vztah?

Nemálo z nich stálo u zrodu spolku i galerie. Byli to právě Miloslav Požár, Vladimír Měrák, Roman Karel, Marek Zoth, Petra Klimentová, František Vrbeník či Pavel Pasecký, kteří v roce 1986 založili Klub amatérských (skrytě angažovaných) výtvarníků (KAV) a v letech 1989–1991 upořádali v tzv. Malé galerii Kulturního domu v Rýmařově vůbec první kvalitní výstavy výtvarného umění. Po sametové revoluci v čele s historikem a pedagogem Mgr. Jiřím Karlem pomáhali obnovit městské muzeum pod hlavičkou Sdružení za obnovu městského muzea v Rýmařově (SOMMR). A právě po otevření městského muzea a setkání s mnichovskými výtvarníky ze sdružení Sepie založili spolek Octopus, spojili se s členy zaniklého Volného sdružení uničovských výtvarníků (VSUV), se kterými se v 80. letech minulého století setkávali při undergroundových Uničovských parcích, a v listopadu 1992 zahájili první výstavu v nově vzniklé Galerii Octopus. V jejích prostorách se od té doby uskutečnilo již 325 výstav. Galerie Octopus se stala respektovanou výstavní síní severní Moravy a vedle Galerie Jiřího Jílka (do letošního června vedené vynikajícím Miroslavem Kovalem) a významných aktivit Jindřicha Štreita na Sovinci (jež byly zásadní inspirací k založení KAV) představuje Galerie Octopus jedinečný pro-

stor prezentující jak regionální výtvarné umění, tak vizuální tvorbu respektovaných umělců vystavujících převážně ve velkých městech.

Aktuální přehlídka děl „Octopusáků“ je již desátou kolektivní výstavou a stejně jako všechny předchozí je i aktuální výstava pestrou přehlídkou nejrůznějších technik, námětů a přístupů. Vystavují zde autoři z Rýmařovska, ale také z Uničovska, Šternberska, Olomoucka, dva žijící v Praze a jedna v Belgii. Generační rozptyl dělá šedesát let – nejmladší autor je ročník narození 1998, nejstarší 1938.

Z fotografií se představují rýmařovští Zdeněk Habr, Bohumil Švéda a Marek Zoth, dále Roman Panáček z Nového Pole, cestovatel Antonín Mikšík z Paseky, melancholická Jarmila Soldánová z Libiny, šternberský surrealista Roman Kubík a nechybí proslulý Jindřich Štreit ze Sovince. In memoriam připomínáme osobnost zesnulého rýmařovského geologa a fotografa Miloslava Marka. Fotografie originální postprodukci posouvají do oblasti výtvarného umění výtvarník Miloslav Požár, žijící ve Vsetíně, a rýmařovsko-jemnický Luboš Tesař, jenž vystavuje i koláže. Jesenickou krajinou se ve svém díle zabývá několik autorů. Rýmařovský Roman Karel ji v monochromních malbách posouvá do meditativní abstraktní polohy. Na plátnech a sololitech novopolské Kamily Pánkové se naopak mění v expresivní, barevně výbušnou scénérii. Potemnělá zákoutí na drobných kresbách olomoucké Michaely Johnové-Čapkové navozují pocity intimity, ale zároveň nebezpečí. A okouzlení tradičním akvarelem se odráží v drobných zimních krajinách Staré Vsi Jakuba Valy. Figurálními kompozicemi často s existenciálními náměty se zabývají uničovský Pavel Mered'a, z mladší generace v Olomouci žijící Jakub Čuška a v Praze usazený Viktor Valášek. Abstraktní kompozice, někdy okouzlené strukturou, jindy barvou, zastupují hornoměstského Martina Gašperáka, Martinu Kohoutkovou z Rýmařova a Šárku Lupečkovou, nyní usazenou ve Šternberku. Grafiku ve formě sítotisku představuje rýmařovský Vojtěch Sofka a v podobě linorytu špičkový grafik Chruďoš Valoušek, žijící v Praze. Prostorové umění reprezentují keramické plastiky, užité předměty a šperky uničovských Dagmar Mathonové a Petry Niklové. Figurální plastiku ze sádry, keramiky a vosku pak zastupují díla dvou rýmařovských sochařů Miroslava Doláka a Adama Rybky. K prostorovým dílům bychom mohli zařadit rovněž originální asambláže kněžpolského Ladislava Maku a pletený objekt Kateřiny Utěšené z Lužic. Rýmařovská táterka a designérka Veronika Slámová sestavila sevřenou instalaci z porcelánových objektů s koláží z kreseb. Oblast nových médií pak zastupuje autorský krátkometrážní film v Belgii žijící rýmařovské rodačky Markéty de Borggraef.

Výstava ve všech galerijních prostorách muzea potrvá do 27. listopadu.

*Michal Vyhliďal*

*Městské muzeum Rýmařov*

*Foto: Adam Rybka a Michal Vyhliďal*



*Vlevo Antonín Mikšík, Miloslav Požár a Renata Karlová*



## Rýmařovské protiletcké kryty z období druhé světové války (2. část)

V předchozí části jsme nahlédli do vývoje a umístění protiletckých krytů v Rýmařově. Druhá a zároveň závěrečná část se bude věnovat jejich doporučenému stavebnímu plánu, dotkne se jejich vnitřních prostor i zevnější konstrukce. Nakonec bude pozornost zaměřena na kryt postavený na dnešní Sadové ulici, těsně za budovou ZUŠ Čapkova.

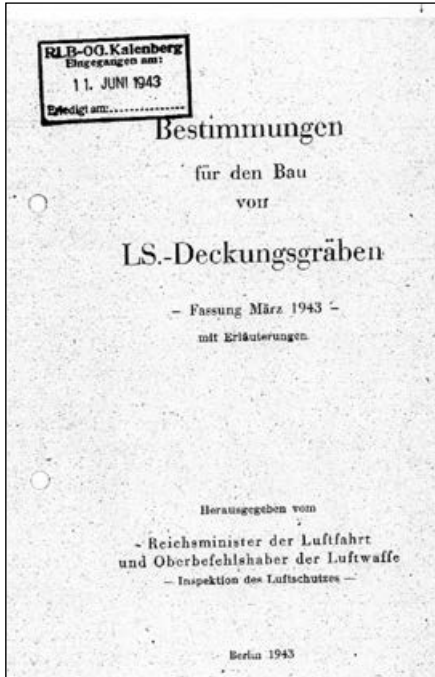

Publikace *Bestimmungen für den Bau von LS.-Deckungsgräben*, repro foto: [www.ruebenberger.de](http://www.ruebenberger.de)

V nacistickém Německu vycházelo několik periodik zaměřených na obranu obyvatelstva. Ochrana proti bombardování byla věnována dvojici časopisů, během období let 1931 až 1945 vycházel *Gasschutz und Luftschutz* (Protiplýnová a protiletcká ochrana) a od června roku 1937 *Baulicher Luftschutz* (Konstrukce protiletcké ochrany). V obou byly publikovány různé příspěvky k budování protiletckých krytů včetně jejich plánů. Dále lze zmínit sešity *OT Luftschutzbauten, LS-Gräben* (Protiletcké stavby, zákopové kryty), vydávané organizací Todt, jejímž úkolem byla výstavba vojensky strategických objektů na území třetí říše.

S postupně se zhoršující vojenskou situací v závěrečných letech války byla německá území stále častějším cílem náletů koalice Spojenců. To pocítilo i civilní obyvatelstvo, k jehož ochraně mělo sloužit budování protiletckých krytů. Za tímto účelem Hermann Göring v roce 1943 vydal masově šířenou instruktážní brožuru *Bestimmungen für den Bau von LS.-Deckungsgräben* (Ustanovení pro výstavbu zákopových protiletckých krytů), shrnující dosavadní poznatky týkající se jejich staveb i závazné směrnice k budování.

Na základě této publikace měly venkovní zákopové kryty vznikat mimo dosah možného dopadu trosek stávajících budov. Za tuto oblast byl považován pruh podél budov o šířce alespoň 2/3 jejich výšky. Kromě toho, pokud by došlo k výstavbě dvou krytů vedle sebe, musely být od sebe vzdáleny alespoň 20 m. Co se jednotlivých vnitřních prostor týče, každá část byla určena maximálně pro 50 dospělých osob a celková vnitřní kapacita nesměla přesáhnout počet 200 lidí. Nejvhodnějším materiálem určeným pro výstavbu byl beton a železobeton, nicméně mohlo se využít i obyčejné zdivo či dřevo. Kryty měly být postaveny pod úrovní terénu a pouze ve výjimečných případech bylo možné, aby zasahovaly nad jeho úroveň. Pakliže by nad úroveň terénu zasahovaly, musel být jejich strop přilhnut zeminou o minimální tloušťce 0,5 m. V obou případech měla být u bočních stěn zemina o šířce alespoň 1,3 m.

Dle brožury se do protiletckých krytů mělo vstupovat schodištěm, po kterém následovala protiplýnová komora s dvojitými dveřmi sloužící jako ochrana v případě použití bojových plynů. Uvnitř místností, pro něž byl doporučený rozměr 1,4 m šířky a 1,95 m výšky, muselo být zároveň zajištěno větrání, a to buď ventilátorem s ručním pohonem, nebo uzavíratelnými větracími komínky. Vnitřní prostory měly být vybaveny vytápěcími kamny, dle možnosti elektrickým osvětlením a drenáží v podlaze pro odvod vody.

Nutností byly dvě lavice určené k sezení, které byly umístěny po stranách hlavní chodby. Obě mohly celkem pojmout zhruba 50 dospělých osob nebo 60 dětí. Nezbytností byla i suchá toaleta, jež měla být umístěna v oddílu na konci hlavní chodby. V neposlední řadě bylo zapotřebí, aby se uvnitř nacházel prostor pro uložení písku s vodou za účelem uhašení případného požáru.

Rýmařovský protiletcký kryt postavený na dnešní Sadové ulici, původně zvaném *Parkgasse*, vznikl začátkem roku 1945 a měl sloužit pro veřejnost, z hlediska

své lokality nejspíš pro místní žáky a učitele. Byl společně s ostatními dvěma kryty ve městě, které byly vybudovány o rok dříve, postaven z litého železobetonu o tloušťce 0,5 m a byl přikryt zeminou vysokou 0,8 m. Síla stropu zastřešujícího celý kryt však byla oproti stěnám poloviční a měřila pouhých 0,25 m. Do vnitřních prostor o rozměrech 1,4

m šířky a 2 m výšky se sestupovalo po krátkém schodišti, na jehož konci byla v podlaze umístěna průsaková šachta. Dále následovala 2,4 m dlouhá protiplýnová komora opatřená dvojitými dřevěnými dveřmi a za ní se nacházela hlavní chodba o délce 14,5 m. Po jejích stranách byly umístěny lavice určené k sezení, kdy každá z nich byla schopna pojmout 25 dospělých nebo 30 dětí. Hlavní chodba disponovala také odtokem odpadních vod s připojením na městskou kanalizaci a jedním stropním větracím komínkem zajišťujícím přístup vzduchu. V závěrečné části krytu se nacházel oddíl se suchou toaletou a nouzovým východem. Místnost s toaletou byla vybavena druhým větracím komínkem a nouzový východ, sloužící jako nezbytnost v případě zablokování hlavního vchodu troskami, byl umístěn vedle ní a zasazen do stropu.

Stejně jako další dva protiletcké kryty v Rýmařově ani tento z důvodu své jednodušší konstrukce a nevelkého rozměru nebyl schopen místní obyvatele ochránit před přímým zásahem nepřátelského náletu a měl sloužit pouze jako dočasný úkryt před dopadem trosek a střepin z leteckých pum. Je nutno podotknout, že kryty v areálu zdejších škol kvůli své nízké kapacitě nemohly v žádném případě během náletů poskytnout ochranu všem žákům ani učitelům. Taktéž kryt na dnešní Opavské ulici nemohl zdaleka pojmout všechny pracovníky textilky. Naštěstí během

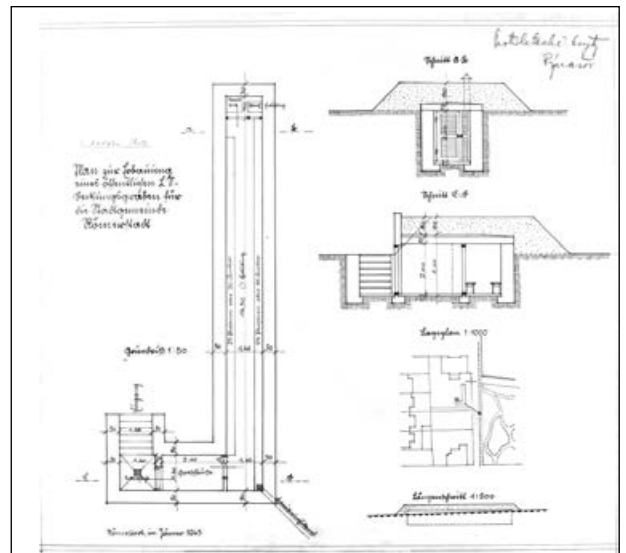

Architektonický plán protiletckého krytu na Sadové ulici, fond SOKA Bruntál se sídlem v Krnově

války nebyl žádný z krytů ve městě použit, vyjma nácivku evakuace při útoku letadel či ostřelování.

Navzdory častému výskytu obranných protiletckých staveb na území Protektorátu a Říšské župy Sudety nedosahovaly kryty na našem území velikoleposti podzemních komplexů a nadzemních bunkrů vzniklých na dal-

ších místech bývalé Německé říše. Obecně byly v nacistickém Německu přednostně budovány výškové bunkry, jelikož jejich stavba byla levnější, rychlejší a bylo zapotřebí menšího množství materiálu nežli pro podzemní bunkr se stejnou úrovní ochrany. Pomineme-li finanční a časovou náročnost, jsou to právě podzemní bunkry, jež měly potenciál dosáhnout nejvyššího stupně ochrany, poněvadž nebyly limitovány konstrukčně dosažitelnou tloušťkou stropu a stěn, ale bylo u nich možné stupně ochrany zvýšit silnější krycí vrstvou zeminy nebo horniny. Nejvyšším počtem bunkrů se může chlubit severoněmecké město Hamburk, které jich ve válečných letech mělo zhruba 1 200, přičemž byla většina podzemních. Z důvodu stavění bunkrů s často více než metr silnými betonovými zdmi bylo jejich odstranění po druhé světové válce velmi nákladné, tudíž v mnoha městech jsou jejich stavby doposud ve velkém počtu zachovány. Některé z nich po válce sloužily civilním účelům, jiné byly udržovány pro případ ohrožení během studené války, mnoho jich je v současnosti prázdných a malé procento je památkově chráněno.

Pravděpodobně nejvíce známým z kategorie podzemních komplexů je *Führerbunker* (Vůdcův bunkr) v Berlíně, jenž kromě obytných prostor disponoval konferenční místností pro pořádání porad, lékařským pokojem, sanitární místností a také ubikacími pro strážný

oddíl. Po válce jej potkal stejný osud jako rýmařovské kryty, tedy snaha o zničení a následně zasypaní. Od roku 2006 jeho existenci a bohatou historii připomíná pamětní deska.

Na druhou stranu velkolepé nadzemní stavby typu *Hochbunker* (vysoký bunkr), vyskytující se například v Berlíně, Mnichově, ve Vídni a již zmíněném Hamburku, bývají začleňovány do infrastruktury měst a z mnohých se stávají komerční, rezidenční i kulturní prostory. Kupříkladu uvnitř bývalého *Hochbunker A8* v německém Schweinfurtu bylo v roce 2014 otevřeno muzeum zabývající se leteckou a civilní obranou za druhé světové války. Pozoruhodný je i památkově chráněný *Reichsbahnbunker* (Bunkr říšských drah) v Berlíně, po válce sloužící jako sklad textilu, sušeného a tropického ovoce z Kuby, v devadesátých letech proměněný v hudební klub a v současnosti využívaný pro konání výstav moderního umění.

Filip Vrobel

Městské muzeum Rýmařov

Foto: fond SOKA Bruntál se sídlem v Krnově; repro [www.ruebenberge.de](http://www.ruebenberge.de)

(Zdroje: Fond Archiv města Rýmařova, *Plány protiletectkých krytů (bunkrů) v Rýmařově a plány Rýmařova s vyznačenými protiletectkými kryty či bunkry*. In: *Digitální archiv Zemského archivu v Opavě – Mapy/Plány. Zemský archiv v Opavě, 2022* [cit. 2022-08-03]. Dostupné z: [digi.archives.cz](http://digi.archives.cz); HO-

*LUB, Petr – MERTA, David – ZŮBEK, Antonín. Protiletectké kryty v Brně (Dům umění a areál Fakultní nemocnice u sv. Anny)*. In: *Archeologia technica 21, 2010, č. semináře 28 (2009)* [cit. 2022-08-03]. Dostupné z: [http://starahut.com/AT/at21/at\\_21\\_12.pdf](http://starahut.com/AT/at21/at_21_12.pdf); *KAREL, Jiří. Rýmařov v dějinách. Rýmařov: Jiří Karel ml., 2021*; *SOBOL, David: Protiletectká ochrana v protektorátu Čechy a Morava – případová studie Brna. Brno, 2010* [cit. 2022-08-03]. Dostupné z: <https://theses.cz/id/9ldjk9/>. Diplomová práce. Masarykova univerzita, Přírodovědecká fakulta.)

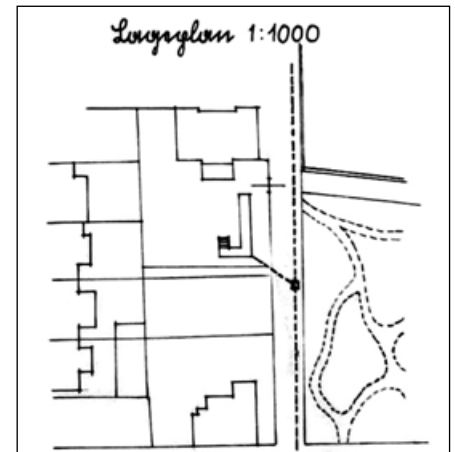

Detail přesného umístění (pod dnešní budovou ZUŠ Čapkova), fond SOKA Bruntál se sídlem v Krnově

Městské muzeum Rýmařov a Galerie Octopus  
vás zvou na výstavu maleb, kreseb, fotografií a soch

# Kolektivní výstava výtvarníků Spolku OCTOPUS

Výstava 30 autorů k 30. výročí založení Galerie Octopus

Markéta de Borggraefová	Miloslav Marek	Yvettě Soka
Jakub Čuška	Dagmar Mathonová	Jaromila Soldáková
Miroslav Dolák	Pavel Měřava	Jindřich Streit
Martin Gašperák	Antonín Mikšík	Bohumil Švéda
Zdeněk Habr	Petra Niklová	Luboš Tešar
Michaela Johnová-Čapková	Roman Panáček	Kateřina Utešená
Roman Karel	Kamilla Šanková	Jakub Vala
Martina Kohoutková	Miloslav Požár	Tiktor Valásek
Roman Kubík	Adam Rybák	Chrudosí Bloušek
Šárka Lupačková	Veronika Šimková	Marek Zolín

**5. – 27. 11. 2022**  
vernisáž výstavy 5. 11. v 16 hodin

[www.muzeumrymarov.cz](http://www.muzeumrymarov.cz) / facebook a instagram @muzeumrymarov

Městské muzeum Rýmařov a Galerie Octopus  
vás zvou na výstavu maleb, kreseb a koláží

# Marie KODOVSKÁ

## Vesmírná a snová

Výstava k 110. výročí narození a 30. výročí úmrtí Marie Kodovské

**3. – 31. 12. 2022**

vernisáž výstavy 3. 12. v 16 hodin bude spojena s představením nové publikace  
Výbor z básní Marie Kodovské II. Sci-fi a sny a přednáškou Zdenky Nesetové a Michala Vyhřídala

[www.muzeumrymarov.cz](http://www.muzeumrymarov.cz) / facebook a instagram @muzeumrymarov

## STROM SPLNĚNÝCH PŘÁNÍ PRO ZAŘÍZENÍ PRO DĚTI VYŽADUJÍCÍ OKAMŽITOU POMOC PAMPELIŠKA



### v Informačním centru

při Městském muzeu Rýmařov  
od 25. 11. do 18. 12. 2022

Přijďte si vybrat vánoční přáníčko  
dětí ze Zařízení pro děti vyžadující  
okamžitou pomoc Pampeliška  
v Janovicích a splňte jejich přání.

[www.inforymarov.cz](http://www.inforymarov.cz) – tel.: 554 212 381 – [icko@inforymarov.cz](mailto:icko@inforymarov.cz)

**BETLÉM**

od rýmařovských autorů  
v městském muzeu rýmařov

kateřina utěšená \* šárka lupečková  
petra klimentová \* miroslav dolák  
roman karel \* kateřina doláková  
zdenka příkrylová nesetová \* adam  
rybka \* kamila pánková \* martina  
kohoutková \* miloš pánek \* roman  
panáček \* gashperac \* jáchym panáček

přijďte se vánočně naladit

3/12 – 31/12/2022

[www.muzeumrymarov.cz](http://www.muzeumrymarov.cz) – facebook a instagram @muzeumrymarov

## Městská knihovna Rýmařov

**Citát:** Co nepřijde v pravý čas, nepřijde nikdy.

*Bjornstjerne Bjornson*

### (Nejen) literární výročí

- |              |   |              |  |
|--------------|---|--------------|--|
| 1. 12.       | Světový den boje proti AIDS – vyhlášen Světovou zdravotnickou organizací v roce 1988  | 12. 12. 1952 | zemř. <b>Bedřich Hrozný</b> , orientalista, zakladatel chetitologie (nar. 6. 5. 1879) – 70. výročí úmrtí             |
| 3. 12.       | Mezinárodní den zdravotně postižených – od roku 1993 (OSN)  | 13. 12. 1922 | nar. <b>Jitka Válová</b> , malířka (zemř. 27. 3. 2011) – 100. výročí narození  |
| 3. 12. 1902  | nar. <b>Olga Scheinplugová</b> , herečka a spisovatelka (zemř. 13. 4. 1968) – 120. výročí narození                              | 13. 12. 1922 | nar. <b>Květa Válová</b> , malířka (zemř. 6. 9. 1998) – 100. výročí narození   |
| 3. 12. 1912  | nar. <b>Josef Hrabák</b> , literární vědec (zemř. 6. 8. 1987) – 110. výročí narození  | 15. 12. 1832 | nar. <b>Alexandre Gustave Eiffel</b> , francouzský inženýr a konstruktér (zemř. 27. 12. 1923) – 190. výročí narození |
| 4. 12. 1932  | zemř. <b>Gustav Meyrink</b> , vl. jm. G. Meyer, německý spisovatel (nar. 19. 1. 1868) – 90. výročí úmrtí                        | 22. 12. 1962 | zemř. <b>Vlastimil Rada</b> , výtvarník a spisovatel (nar. 5. 4. 1895) – 60. výročí úmrtí                            |
| 8. 12. 1832  | nar. <b>Bjornstjerne Bjornson</b> , norský spisovatel, nositel Nobelovy ceny (zemř. 26. 4. 1910) – 190. výročí narození         | 22. 12. 2012 | zemř. <b>Květa Legátová</b> , vl. jm. Věra Hofmanová, spisovatelka a pedagožka (nar. 3. 11. 1919) – 10. výročí úmrtí |
| 8. 12. 1982  | zemř. <b>Ján Smrek</b> , vl. jm. J. Čietek, slovenský spisovatel a překladatel (nar. 16. 12. 1898) – 40. výročí úmrtí           | 23. 12. 1882 | nar. <b>Jakub Obrovský</b> , malíř, sochař a spisovatel (zemř. 31. 3. 1949) – 140. výročí narození                   |
| 9. 12. 1862  | nar. <b>Karel Kovařovic</b> , skladatel (zemř. 6. 12. 1920) – 160. výročí narození  | 24. 12. 1982 | zemř. <b>Louis Aragon</b> , francouzský spisovatel (nar. 3. 10. 1897) – 40. výročí úmrtí                             |
| 10. 12.      | Den lidských práv – výročí přijetí Všeobecné deklarace lidských práv Valným shromážděním OSN v roce 1948, slaví se od roku 1950 | 24. 12. 2002 | zemř. <b>Ivan Slavík</b> , spisovatel a překladatel (nar. 23. 1. 1920) – 20. výročí úmrtí                            |
| 10. 12. 1822 | nar. <b>César Franck</b> , belgický skladatel a varhaník (zemř. 8. 11. 1890) – 200. výročí narození                             | 30. 12. 1952 | zemř. <b>Ivan Olbracht</b> , vl. jm. Kamil Zeman, spisovatel (nar. 6. 1. 1882) – 70. výročí úmrtí                    |
| 12. 12. 1882 | nar. <b>Jiří Mahen</b> , vl. jm. Antonín Vančura, spisovatel a knihovník (zemř. 22. 5. 1939) – 140. výročí narození             | 31. 12. 1902 | nar. <b>Jan Čep</b> , spisovatel a překladatel (zemř. 25. 1. 1974) – 120. výročí narození                            |

## Čtenářská výzva

Další ročník Čtenářské výzvy, kterou vyhlašuje web Databazeknih.cz, se blíží do finále. Cílem je přečíst dvacet knižních titulů podle dvaceti

pokynů, které najdete na webu Databazeknih.cz, na našem Facebooku a webových stránkách knihovnarymarov.cz.

### Literatura faktu

#### Daniel Tammet: Narozen v modrý den

Čtrnáctý pokyn letošní Čtenářské výzvy přesouvá pozornost od fikce, tedy příběhů smyšlených, k non-fiction literatuře, čerpající ze skutečných událostí a poznatků. Spadají sem cestopisy, memoáry nebo deníky a také životopisy a autobiografie, z nichž vybírám svůj tip: knihu *Narozen v modrý den* Daniela Temmeta.

Knižka se zdánlivě metaforickým názvem nese vše vysvětlující podtitul: *Pohled do neobyčejné mysli autistického savanta*. Pokud se vám vybaví film *Rain Man*, jste na správné stopě. Autor se narodil s Aspergerovým syndromem, vysokofunkčním autismem, který jej na jednu stranu vybavil fenomenální pamětí a mimořádným nadáním, např. násobit a mocnit vysoká čísla z hlavy nebo naučit se během několika dnů islandsky, na druhou stranu jej připravil o empatii, prostorovou orientaci nebo schopnost chápat kontext a improvizovat, tedy přizpůsobit se nečekané situaci, ale také situacím docela běžným.

*Pokud mi určitá situace začala připadat nezvladatelná, zrudl jsem v obličejí a začal do něčeho bušit hlavou, až mě to hodně bolelo. Cítil jsem prostě takový přetlak napětí, že jsem musel dělat něco, čím bych ho vyventiloval.*

*To se jednou stalo při hodině fyziky, kdy pan učitel pomáhal spolužákovi připravit pokus, při kterém byla na provázku zavěšená koule z plastelíny. Ten neobvyklý výjev mě zaujal, a protože jsem si vůbec nevěděl, že probíhá nějaký pokus, došel jsem k provázku a začal na kouli sahat a tahat za ni. V tom okamžiku se pan učitel rozčílil, že jsem bezdůvodně překazil pokus (alespoň on to tak vnímal), a vyhuboval mi. Já jsem nechápal, proč na mě křičí, a byl jsem z toho tak zmatený a rozrušený, že jsem vyběhl ze třídy a práskl za sebou dveřmi takovou silou, až se z nich vysypala skleněná výplň.*

(TEMMET, Daniel. *Narozen v modrý den*. Přel. Lenka Kapsová. 1. vyd. Brno: Host, s. 80–81.)

Temmetovo vyprávění je fascinující – věcné, svižné a hutné, plné překvapivých informací, osobních zkušeností i výsledků několika výzkumů mozku a experimentů, které autor sám podstoupil. Nezastírá přitom, že hlavní motivací k sepsání autobiografie bylo jeho přání být inspirací pro lidi s podobnou diagnózou. Navzdory své jinakosti se mu totiž díky podpoře nejbližších i vlastnímu odhodlání daří žít soběstačný život, pracovat, cestovat, poznávat nové lidi, a dokonce prožívat partnerský vztah.

Autobiografie Daniela Temmeta mě zaujala i z jiného důvodu, máme totiž něco společného – synestezii. Vnímáme čísla, písmena i celé pojmy barevně. Zatímco Daniel Temmet se narodil v modrý den, já v červený (ve čtvrtek). Stejně jako jemu mi ve škole barevné vidění čísel pomáhalo v matematice. Moje synestezie se ovšem před tou jeho může jít schovat. Daniel čísla i písmena vnímá nejen v barvách, ale zároveň ve tvarech, různých velikostech, strukturách, celých krajinách, a dokonce ve hmatových vjemech. Díky tomu například rozpozná prvočísla (jsou podle něj „hladká“) a byl schopen se naučit nazpaměť více než 22 514 číslic za desetinnou čárkou čísla  $\pi$ . Vyjmenovat je bez chyby před komisí kontrolorů mu trvalo pět hodin a devět minut, čímž v roce 2004 vytvořil nový evropský rekord.

*Narozen v modrý den* je kniha, která otvírá oči. Je osobním svědectvím o jinakosti, která nemusí být nutně nedostatkem, a je sdělením o to cennějším, že mnoho autistů o svém zvláštním vnitřním světě mluvit nedokáže.

Zdenka Nesetová

Městská knihovna Rýmařov

#### Další tipy na literaturu faktu:

Nina Špitálníková: Svědectví o životě v KLDŘ  
 Karin Lednická: Životice: Obraz (po)zapomenuté tragédie  
 Martina Viktorie Kopecká: Deník farářky  
 Marek Herman: Máma není služka, máma je dáma  
 David Attenborough: Život na naší planetě  
 Ladislav Zibura: Prázdniny v Česku

Kamila Hladká: Hornické vdovy  
 Michelle Obama: Můj příběh  
 Marika Pecháčková: Kdo chytá v síti  
 Pavel Klusák: Gott: Československý příběh  
 Aleš Palán: Nevidím ani tmu: Rozhovory o naději  
 Bea Uusma: Expedice: Můj milostný příběh

Městská knihovna Rýmařov

VÝTVARNÁ DÍLNA PRO SENIORY

Tvoření vánočních ozdob ze starých knih

1. prosince v 9:00

## DEN PRO DĚTSKOU KNIHU

## DIVADLO ČUČKA

detektivka pro děti

Nožička a Wohryzek

rande naslepo s knihou

dětský punč



Výtvarná dílna – vánoční přání ze starých knih



26. listopad

sobota

od 10 hodin



## VOJTĚCH SOFKA/TULÁK



Městská knihovna Rýmařov galerie Čítárna

Julia Sedláka 18, Rýmařov

Vernisáž: v úterý 4. října v 17 hodin

Výstava potrvá do 31. prosince 2022

VŠECHNY KRÁSY KAVKAZU  
GRUZIE, ÁZERBÁJDŽÁN, ARMÉNIE

8.12. 17:00

VSTUPNÉ: ZDARMA

PŘEDNÁŠÍ: KUBA VENGLÁŘ, ZA HORAMI.CZ

## Čtenářská výzva 2022

Chcete objevit zábavnou formou **nové a zajímavé knihy**?  
**Chcete čelit výzvě?** Přečtěte **20 knih podle 20 daných témat**.

- 1. Kniha (od autora) z mého dětství
- 2. Kniha, v níž je postava na útěku / skrývá se
- 3. Kniha od afrického autora
- 4. Kniha, jejíž děj se odehrává na horách
- 5. Kniha, jejíž postava má fyzickou indispozici
- 6. V pořadí čtvrtá autorova kniha vydaná v ČR
- 7. Kniha, jejíž autor je o 22 let starší než já
- 8. Kniha autora, který prožil 1. světovou válku
- 9. Kniha s předmluvou
- 10. Kniha, jejíž název neobsahuje písmeno "a"
- 11. Kniha, která má na obálce strom
- 12. Kniha s tématem nešťastné lásky
- 13. Kniha od držitele Ceny Franze Kafky
- 14. Literatura faktu
- 15. Kniha, s méně než 22 hodnoceními na Databázi knih
- 16. Kniha, jejíž autor už nežije
- 17. Kniha, která má více než 333 stran
- 18. Kniha, jejíž hlavní hrdina pije kávu
- 19. Kniha, jejíž autor je novinář
- 20. Kniha poprvé vydaná v roce 2022 (nová kniha)



...váš knižní svět

www.ctenarskavyzva.cz

## Organizace a spolky

## Charita sv. Martina hledá nové koledníky – děti i dospělé

**Chceš být Kašpar, Melichar nebo Baltazar? Tak neváhej a kontaktuj Charitu sv. Martina na tel. 777 902 738.**

Koledování probíhá především o víkendech (od 1. do 15. ledna 2023) a skupinku tvoří zpravidla tři koledníci v dětském věku, převlečení za mudrce z Východu, kteří se podle tradice přišli poklonit novorozenému Ježíškovi do Betléma. Ke králům hledáme také doprovod starší 15 let. Kostýmy jsou žádoucí, ale v případě zajmu vám je pomůžeme zajistit.

*Zuzana Balášová*

*koordinátorka Tříkrálové sbírky  
Charita sv. Martina, Malá Morávka*



## Rýmařov hostil Velkou cenu žáků okresu Bruntál v šachu

**Téměř sedm desítek mladých šachistek a šachistů z okresu Bruntál se v sobotu 5. listopadu 2022 sjelo do Rýmařova, aby změřili své síly v rámci tradičního turnaje – Velké ceny Rýmařova v šachu. Turnaj, který organizoval šachový oddíl ŠO Jiskra Rýmařov a SVČ Rýmařov, nabídl napínavý průběh až do posledního kola a neztratili se na něm ani mladí rýmařovští reprezentanti.**



Seriál okresních velkých cen je vypsán ve třech kategoriích, z nichž nejmladší jsou benjamínci. Mezi nejmladšími šachisty je možné se setkat jak s úplnými nováčky, tak i se „zkušenými harcovníky“, kteří se královské hře věnují více let. Startovní pole kategorie benjamínků bylo tentokrát nezvykle početné, což je pro všechny šachové příznivce jistě povzbudivá zpráva. Po napínavých sedmi kolech usedl v této kategorii na šachový trůn Vojta Rybár z Vrbna pod Pradědem. Následovala dvojice hráčů z Krnova Janek Říha a Vilém Švec.

Velmi početné zastoupení mezi benjamínky měl i domácí šachový oddíl. Již zkušeného Lea Nováka, který obsadil krásné 8. místo a každým turnajem se zlepšuje, doprovodil čtyřlístek nováčků Adéla Valová, Anna Nováková, Viktor Martinka a Samuel Strebrini. Ti si zaslouží velkou pochvalu, protože na svém prvním turnaji bojovali statečně a připsali si své první turnajové body. V konečném pořadí se umístili mezi 20. a 27. místem.

Prostřední kategorií jsou mladší žáci. Zde, po mírné počáteční

nervozitě spojené s nepovedeným rozlosováním úvodního kola, turnaj dále pokračoval bez problémů. Z vítězství se nakonec radoval krnovský Matěj Bala následovaný druhým Theodorem Bujnochem z Andělské Hory a třetím Matyášem Herentinem, svým oddílovým kolegou. Domácí barvy v této kategorii hájil nováček Matyáš Magdoň, který se na svém prvním turnaji vůbec neztratil a obsadil pěkné 14. místo.

Šachově nejzkušenějšími jsou starší žáci, kteří se hře věnují zpravidla již dlouho. O korunu krále této kategorie bojovala od začátku až do posledního kola dvojice hráčů z Města Albrechtic Jakub Loskot a Michael Pavelek. Nakonec se, po vzájemné remíze v posledním kole, o vítězi rozhodovalo až na základě pomocného hodnocení a stal se jím první jmenovaný hráč. Na stupně vítězů doprovodil albrechtické hráče Jakub Bedří z Krnova.

Hned sedminásobné zastoupení měl v kategorii starších žáků rýmařovský šachový oddíl. Překvapivě nejlepším z nich se stal Filip Večerka, který obsadil velmi kvalitní 11. místo, ačkoli se soutěžnímu šachu věnuje teprve od září. Zbytek rýmařovských hráčů předváděl bojovnou sympatickou hru, kterou ale srážely chyby pramenící z nepozornosti. Trojice Patrik Gruss, Václav Ondra a Josef Jureček se nakonec umístila mezi 15. a 17. místem a trio Ivan Holub, Milan Hamšík a Vojtěch Kaplan mezi 19. a 22. místem.

S průběhem turnaje a výkony domácích hráčů panovala mezi



rýmařovskými trenéry spokojenost. „Potěšilo nás početné startovní pole, zvláště mezi benjamínky. Jsme rádi, že i my jsme přesvědčili naše nováčky, aby se turnaje zúčastnili. Za herní výkony si pochvalu zaslouží zejména Leo a Filip a za odvahu všichni nováčci,“ uvedl rýmařovský trenér a ředitel turnaje Rostislav Mezihorák.

Na závěr je nutné poděkovat domácím hráčům za vzornou reprezentaci a také všem, kdo při organizaci turnaje přiložili ruku

k dílu. Poděkování patří rovněž partnerům, kterými byly: Středisko volného času Rýmařov, město Rýmařov, Turistické známky s. r. o. a další.

Lukáš Pavlásek  
ŠO Jiskra Rýmařov  
sachy.svcrymarov.cz  
Foto: archiv oddílu

## Zámek Janovice

### Kastelánka bilancuje zámeckou sezónu

Milé čtenářky, milí čtenáři, pomalu, ale jistě se nám chýlí rok 2022 ke svému konci a ani se nenadějeme, budeme vítat rok nový. Náš zámek se s malými i velkými návštěvníky a s letošní sezónou rozloučil skrze Strašidelné prohlídky v sobotu 29. října a opět to byla paráda. Moc děkuji všem bytůstkám, které k nám zavítaly, doufám, že si to užily stejně jako my, pro něž je zámek srdcovou záležitostí. Ráda bych poděkovala také Mgr. Martině Kohoutkové a jejím dcerám, které přišly ozdobit tváře dětem i dospělým, a v neposlední řadě panu Rusnokovi a jeho kolegyni za péči o návštěvníky po stránce občerstvení.

Ráda bych shrnula v několika větách celou sezónu, poněvadž se nám podařilo v uplynulých měsících, ve spolupráci s nadšenými a šikovnými lidmi z řad institucí a společností Rýmařova a jeho okolí i mimo ně, uspořádat mnoho zajímavých a zábavných akcí. Velké poděkování patří také městu Rýmařovu, bez jehož finanční podpory bychom nemohli připravit tak bohatý program.

Přijde mi to jako včera, když jsme v pátek 29. dubna první větší akcí – Pálením čarodějnic – otevřeli zámek malým i velkým návštěvníkům.



Pálení čarodějnic



Zahájení zámecké sezóny



Přednáška s degustací piva

Dne 17. května proběhla v prostorách bývalého lesnického muzea zámku vernisáž k interaktivní výstavě s názvem *KRAJINA*, jejímiž autory jsou odborníci z Mendelovy univerzity. Výstava se věnovala způsobu užívání a proměně krajiny v průřezu staletí a poukazovala, jaký vliv měl na ni člověk v jednotlivých obdobích naší historie až do dnešních dní. V sobotu 11. června proběhl tradičně k zahájení hlavní sezóny zámecký jarmark s vernisáží výtvarných prací žáků a studentů ze vzdělávacích institucí Rýmařova a okolí, jejichž krásné práce opět zámek oživily a rozradostnily. Paní Melyna Ciosová úchvatně rozšířila prostory věnované místním pověstem o čertí rodině, babičku kořenářku a její bylinkovou lékárnu, která prouveněla přizemí zámku. Nádvoří zaplnilo mnoho šikovných a zručných jarmarečníků. Nejen nádvoří, ale i zámeckou kapli rozveselila skvělá vystoupení, ať již skrze pohádku, tanec či zpěv. Srdečné díky všem, kteří se na akci podíleli, a pevně doufám, že se v nadcházejícím roce opět setkáme.

Po dva páteční večery si mohli užít diváci promítání českých filmů v rámci letního kina. Během prázdnin také návštěvníci zažili netradiční večerní prohlídky s názvem *Carpe diem! a Hradozámeckou noc*. V září a říjnu na zámku proběhly pod taktovkou pana Rusnoka speciální přednášky s degustací vína, piva a kávy. Jedna zářijová sobota



Strašidelné prohlídky

byla opět věnována kastelánským prohlídkám, které zavedly návštěvníky do ne běžně přístupných míst, a to na půdy zámku. První říjnovou nedělí rozezpíval prostor zámecké knihovny smíšený pěvecký sbor Žavez ze Šumperka.

Touto cestou srdečně zveme na dva adventní koncerty. V úterý 6. prosince od 18:00 vystoupí ještě jednou smíšený pěvecký sbor Žavez ze Šumperka a v pátek 9. prosince od 18:00 zámek rozezpívá smíšený pěvecký sbor Vox montana z Rýmařova.

Děkujeme všem za přízeň a za návštěvu. Opětovně jsme moc potěšeni

za zájem o naši kulturní památku z řad návštěvníků, ať již místních, či přespolních. Na nás je nyní vymyslet zajímavé akce pro sezónu nadcházející, na což se těšíme a doufáme, že i v příštím roce k nám zavítáte.

Budeme se na vás moc těšit v příští sezóně, do té doby vám všem přejeme pevné zdraví a pohodové dny. Se srdečným pozdravem ze zámku

Markéta Janáková

kastelánka

Foto: archiv zámku Janovice

 NÁRODNÍ  
PAMÁTKOVÝ  
ÚSTAV

**Státní zámek Janovice u Rýmařova**  
Vás srdečně zve na koncert smíšeného sboru



Přijměte pozvání na koncert a zpřijměte si páteční podvečer

**9. prosince 2022**  
**od 18 hodin**  
v prostorách našeho zámku.

**VSTUPNÉ DOBROVOLNÉ**

www.zamek-janoviceurymarova.cz, tel. +420 778 961 569, e-mail: janovice@npu.cz

 NÁRODNÍ  
PAMÁTKOVÝ  
ÚSTAV

**Státní zámek Janovice u Rýmařova**  
Vás srdečně zve na koncert smíšeného sboru

**ŽAVEZ**



Přijměte pozvání na koncert a zpřijměte si úterní podvečer

**6. prosince 2022**  
**od 18 hodin**  
v prostorách našeho zámku.

**VSTUPNÉ DOBROVOLNÉ**

www.zamek-janoviceurymarova.cz, tel. +420 778 961 569, e-mail: janovice@npu.cz

## Moravskoslezský kraj informuje

### Přehled dokončených staveb

#### Rekonstrukce komunikace Stránské

Rekonstrukce silnice II/445, která je vedena z větší části v extravilánu od hranice kraje po křižovatku se silnicí III/4456 u Stránského. Cel-



ková délka opraveného úseku silnice je 4,665 km. Předmětem stavby byla oprava povrchu komunikace, rekonstrukce propustků a mostu u obce Kněžpole. Jako součást opravy komunikace byly rovněž provedeny nové nezpevněné krajnice vč. sjezdů, pročištění příkop, směrové sloupky a vodorovné dopravní značení. Stavba probíhala od dubna do září 2022, zhotovitelem byla firma Karetta Bruntál. Cena stavby dosáhla částky 27,1 mil. korun vč. DPH a byla financována z fondu Evropské unie.

#### Oprava silnice Ryžoviště – Lomnice I. etapa

Souvislá oprava povrchu silnice III/4401, která je vedena jak v intravilánu obce Ryžoviště, tak v extravilánu mezi Ryžovištěm a Lomnicí. Celková délka opraveného úseku je 2 km. Předmětem stavby byla oprava povrchu komunikace, včetně obnovy odvodnění, rekonstrukce propustků a stavební údržba mostů. Jako součást opravy komunikace byly rovněž provedeny nové nezpevněné krajnice včetně sjezdů, pročištění příkop, obnova vodorovného dopravního značení. Stavba probíhala od června do října 2022, zhotovitelem byla firma M-Silnice,



a. s. Stavbu v hodnotě 20,3 mil. korun vč. DPH financoval Státní fond dopravní infrastruktury.



#### Zajištění stability účelové komunikace Hvězda – Ovčárna

Zajištění stability svahu proti sesunutí na účelové komunikaci Hvězda – Ovčárna, která je vedena v extravilánu od parkoviště na Hvězdě na Ovčárnu. Celková délka opraveného úseku silnice je 435 m. Předmětem stavby byla stabilizace tělesa komunikace, stávající konstrukce byla vybourána a byla zbudována nová železobetonová opěrná



zeď, zajištěná záporami a zemními kotvami. Jako součást opravy komunikace byla provedena oprava části povrchu silnice v úseku stavby, osazení svodidla na římsu opěrné zdi a vodorovné dopravní značení. Tuto stavbu zhotovila firma Swietelsky stavební v termínu od května do října tohoto roku. Stavbu v hodnotě 58,2 mil. korun vč. DPH financoval Moravskoslezský kraj.

*Text a foto: Jaroslav Kala  
vedoucí střediska Bruntál*

*Správa silnic Moravskoslezského kraje*

## Osobností Moravskoslezského kraje za rok 2021 se stal fotograf Jindřich Štreit

**Ceny hejtmána kraje za společenskou odpovědnost za rok 2021 a titul Osobnost Moravskoslezského kraje byly předány na galavečeru v ostravských Dolních Vítkovicích. Osobností kraje se stal fotograf Jindřich Štreit. Hejtmán Ivo Vondrák předal i Ocenění dobrovolníka BoSmePartyja.**

Cenu za společenskou odpovědnost opět vyhlásil Moravskoslezský kraj spolu s Radou kvality České republiky. Ocenění má poděkovat podnikatelským subjektům a organizacím za to, že dělají pro kraj a pro občany více, než jim ukládá legislativa. Hodnotící komise u souěžících posuzovala řadu sociálních, environmentálních i ekonomických ukazatelů. Zaměřila se mimo jiné na jejich vztah k okolí a jeho sociálním potřebám, podporu sociálně ohrožených skupin, handicapovaných i osob se změněnou pracovní schopností.

Ceny hejtmána kraje za společenskou odpovědnost byly v Moravskoslezském kraji uděleny potřinácté. Pátým rokem předal hejtmán titul Osobnost Moravskoslezského kraje. „*Sluší se, abychom vyjád-*

*řili uznání a respekt významným osobnostem, které jsou pro náš region důležité. Nehledáme šampiony nebo slavné vynálezce, chceme upozornit i na výjimečné osobnosti, které se o rozvoj našeho kraje zasloužily pomocí druhým, dlouholetou prací nebo třeba statečností. Prvním oceněným byl politický vězeň Luděk Eliáš, pak Jiří Michálek, který stál u proměny Dolních Vítkovic. Bylo mi ctí předat toto ocenění i Evě Šeinerové, umělecké vedoucí sborového studia Permoník, kterým prošly stovky dětí. Loni jsem s radostí cenu předal spisovatelce Karin Lednické, která svou románovou sérii Šikmý kostel významně proslavila území bývalého Těšínska, uchvátila čtenáře v celém Česku. A letos právem patří fotografovi, vysokoškolskému pedagogovi, kurátorovi a organizátorovi kulturního života Jindřichu Štreitovi,*“ řekl hejtmán Ivo Vondrák.

Stejně jako vloni byly uděleny ceny ve čtyřech kategoriích dále rozdělených podle velikosti. Cenu hejtmána kraje za společenskou odpovědnost získaly podnikatelské subjekty, obce, organizace veřejného sektoru, vyhodnocena byla i kategorie pro mikropodniky, živnostníky a spolky a podruhé byl oceněn také dobrovolník.

„*Dobrovolnictví je jeden z důležitých projevů společenské odpovědnosti. V nejtěžším období pandemie jsme jej podpořili kampaní BoSmePartyja, díky které v našem kraji přibyli lidé, kteří jsou ochotní nezištně pomáhat seniorům, klientům sociálních zařízení a dalším potřebným. Dobrovolníka jsme ocenili už podruhé. Vypadá to, že vznikla tradice, která dobrovolnictví podporuje a upozorňuje na něj. Za to jsem samozřejmě moc rád. Cena má být poděkováním všem, kteří se do dobrovolnictví zapojili,*“ vysvětlil hejtmán Ivo Vondrák.

#### Jindřich Štreit

Je český dokumentární fotograf, vysokoškolský pedagog, kurátor a organizátor kulturního života. Zaměřuje se na dokumentování života na venkově a obyvatele českých vesnic, věnoval se tématu zemědělství, potom také těžké práci v továrnách. V poslední době se věnuje mnoha sociálním tématům o drogově závislých, handicapovaných, nevidomých, věznicích, starých lidech, pracovnících ve zdravotnictví, cizincích, kuřácích nebo lidech bez domova. Věnuje se i sakrálním



tématům. Vydal 37 knih, mnoho katalogů a ilustrací knih. Jeho kniha *Kde domov můj* získala 1. cenu v evropské soutěži a 1. cenu v soutěži Nejkrásnější kniha v roce 2017. Měl více než 1 400 samostatných výstav u nás i v zahraničí. Je zastoupen v nejvýznamnějších sbírkách u nás i ve světě. Bylo o něm natočeno několik filmů, Jan Špáta: *Mezi světlem a tmou*, 2000, Aleš Koudela: *Jindra ze Sovince*, 2006, Libuše Rudinská: *Na tělo*, 2018. V roce 2019 Kamil Zajiček se Štěpánkou

Bielezovou natočili film o Štreitových aktivitách v Sovinci, který získal 1. cenu v ČR a 3. cenu na světovém festivalu v Šanghaji. Za své poslání považuje Jindřich Štreit poukazovat svými projekty na problémy ve společnosti, které se neřeší nebo jen velmi pomalu.

Mgr. Nikola Birklenová

tisková mluvčí, odbor kancelář hejtmana MS kraje

Foto: www.msk.cz

## Z historie

### Ještě potřeť o Carredunu

O zdejších stopách Keltů a příslušníků nespécifikovaného germánského kmene, třebaže na Rýmařovku sporadických, nelze pochybovat. Keltové tu zanechali nezaměnitelné, avšak méně výrazné rýzovnické kopečky v nivě Moravice mezi Malou Štáhlí a Dolní Moravicí, kam klade Berger těžbu zlata k roku 1254, a velmi zřetelné podél toku Oskavy (J. Novák, 1986). O přítomnosti jejich germánských pokořitelů svědčí nálezy z Rýmařova. Ve městě je doložen poklad stříbrných denárů císaře Domitiana (81–96) a „a dalších (bohužel nespécifikovaných) římských starožitností“ (Springer, 1908) na jižním svahu Hrádku. K tomu třeba přičíst nedávné objevy ze 3. stol., sestercius nalezený na Havlíčkově ulici a drobný sextans s nařezaným okrajem ze



Typická keltská keramika (Čechy)

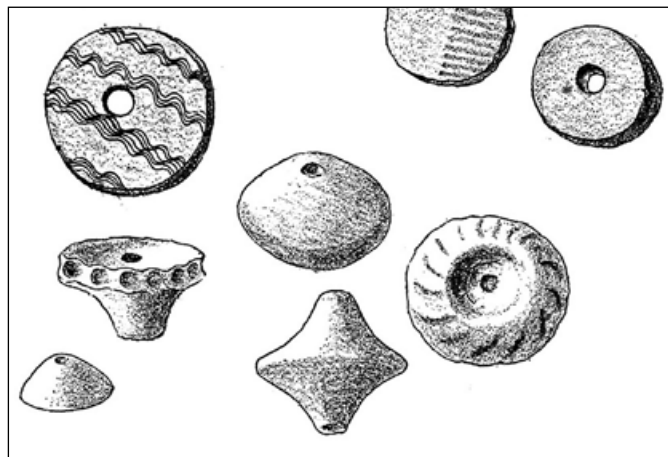

Hliněné keltské přesleny (Křenovice na Hané)

základů činžáku na Radniční, který se k nám zatoulal v době římského císařství až z jihu římské provincie Hispania, z přímořského města Iulia Traducta (Algeciras v Andalusii). Mince svědčí o přítomnosti germánských majitelů, kteří je mohli získat jako žold v době služby v auxilliích (pomocných jednotkách římských legií) či jako kořist ze vzájemných střetnutí, ale též jako zisk z dálkového obchodu. Víme též, že některé z nich razily římské mincovny pro loutkové germánské panovníky dosazené impériem (viz opis na minci: REX KVADIS DATUS – Král Kvádům daný), mnohdy s nařezanými okraji (serraty). Zářezy na okraji mince sloužily k zjištění kvality kovu, z něhož byly raženy a potvrzeny podobou panovníka, neboť už tehdy účinkovali penězokazi. Patří sem též hrot listového kopí nalezený při stavbě sídliště Příkopy v nivě Podolského potoka, který datoval náš přední znalec E. Droberjar jako franský (7. stol.), na rozdíl od dalšího odborníka

J. Hromádky, který jej určil do delšího rozmezí jako keltské, germánské či raně slovanské (2. stol. př. Kr. – 7. stol. po Kr.).

V dosahu Rýmařova bylo objeveno devět římských denárů se sponou ze 3. a 4. století po Kr. v apsidě kostela Neposkvrněného početí Panny Marie ve Starém Městě u Bruntálu. Třebaže se nález považuje za votivní dar (stříbra) při založení stavby na počátku 13. stol., bronzová spona vysvětlení neodpovídá. Depot 105 stříbrných denárů císaře Traiana (98–117) byl nalezen v lese u Zátoru roku 2014. Další pochází z Milotice (Traianus, Hadrianus) a Holčovic-Hejnova. Na druhé

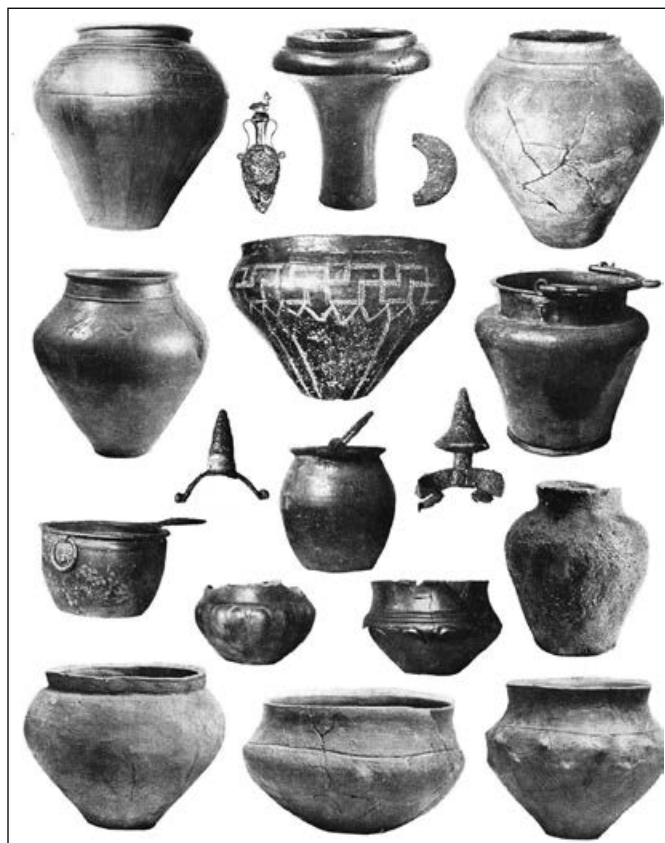

Doba římská – germánská keramika, kovové nádoby, ostruhy, skl. flakón

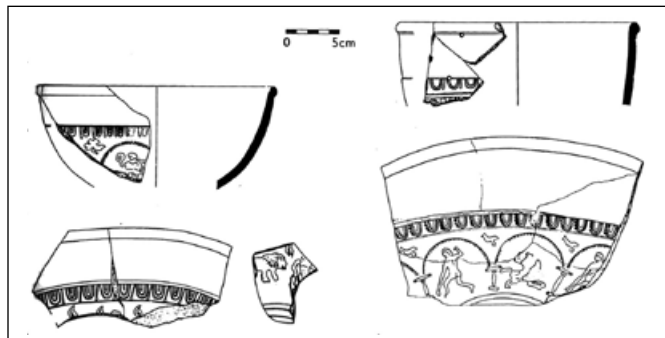

Římská provinční červená keramika – terra sigillata (j. Morava)

straně má naopak zanedbatelnou váhu pro důkaz existence Germánů na území Rýmařova soubor místních heraldických pověstí, třebaže v nich vedle mytologických (př. Colomanus Romulus, Podolscus) vystupují i postavy historické (Marcus Aurelius, Antoninus Pius) či obsahují dobové reálie (XII. legie Fulminata zvaná Hromová, Markomané, křesťané). Nic neřeší ani název Römerstadt (latinsko-řecky Romanopoleos či lat. Romanopolis), tedy Římské město (Město), užívaný až od 16. stol.

Naskytá se ovšem jistá možnost, jak pro nás poutavou hypotézu změnit v objektivní pravdu a prokázat existenci Carreduna. Je třeba nalézt evidentní stopy sídla či osídlení v terénu: neobvyklé konfigurace, tj. známky opevnění (valy, příkopy), zbytky staveb (základy, soustředění kamenů), cest nebo doklady života (nástroje, nože, klince, hřeby... a především datovatelné zlomky keramiky...). Patří sem též doklady soudobé kultury (nejčastěji spony, antické mince, kovové části postrojů, ozdobná kování...); hroby, mohyly či pohřebiště; málo častá jsou militaria (fragments výzbroje, kování pochev, štítů, šípky, hroty oštěpů či kopí...) a jiné nutné datační pomůcky, výčet je mnohem rozsáhlejší. Znamená to sledovat veškeré výkopy a terénní úpravy včetně výkopku, prohlédnout každý vývrat stromu v lese a nestydět se požádat v muzeu o posouzení jakéhokoli podezřelého předmětu s vědomím, že může jít o nicotu. Ohromné pole působnosti se nabízí místním detektorářům, s nimiž má naše muzeum ty nejlep-



Keltské zdivo (Závist nad Zbraslaví)



V pozadí zlaté keltské ryže (Oskava)

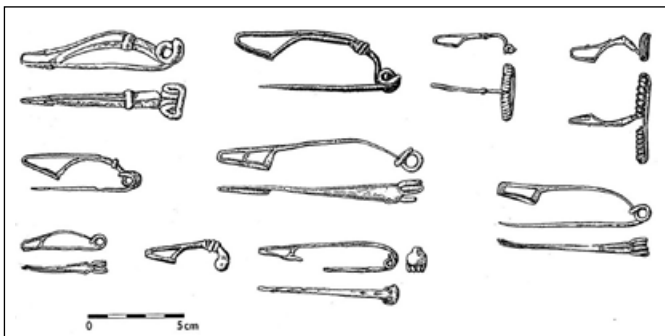

Běžné keltské spony (spínací špendlíky) na spínání pláštíků či obecně oděvů

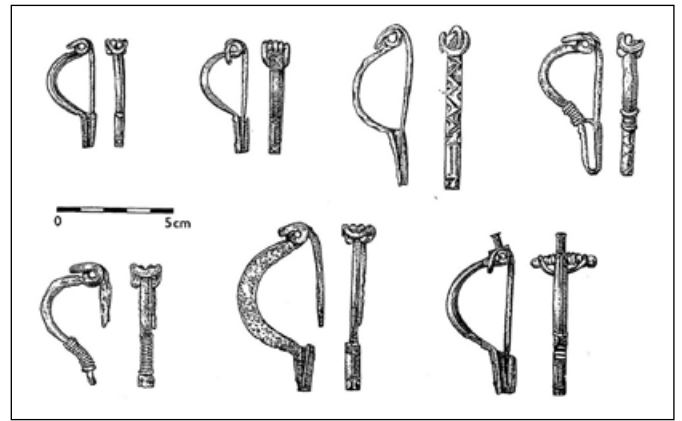

Doba římská – germánské římské spony z bronzu

ší zkušenosti. Jde především o předměty germánské, římské nebo keltské provenience. Návodem, kde hledat, mohou být i rostliny, především koprivy či kulturní rostliny na nezvyklých místech. Chtělo by to pochopitelně zájem profesionální archeologické obce. To je ovšem otázka času, peněz nebo silného impulsu pro moravskou keltologii, ohlášený nález. Významnou prací by odvedlo speciální letecké mapování při šikmém osvětlení krajiny, odlišné barvy rostlinných linií na volných plochách a terénní tvary. V době před třiceti lety, kdy bylo letecké snímkování zakázáno, pomohla i práškovací letadla. Existují sice i vysoce účinné přístroje ke zkoumání hustě zarostlých lesnatých ploch, ale jde o po-

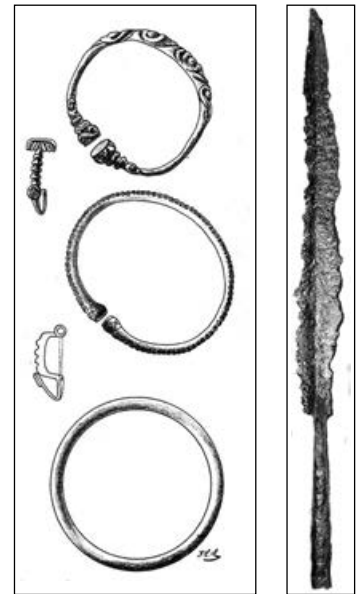

Keltské spony, torques, sarmatitový náramek (Slavkov), vedle Franské kopí – vysoce kvalitní zpracování (Rýmařov, Příkopy)

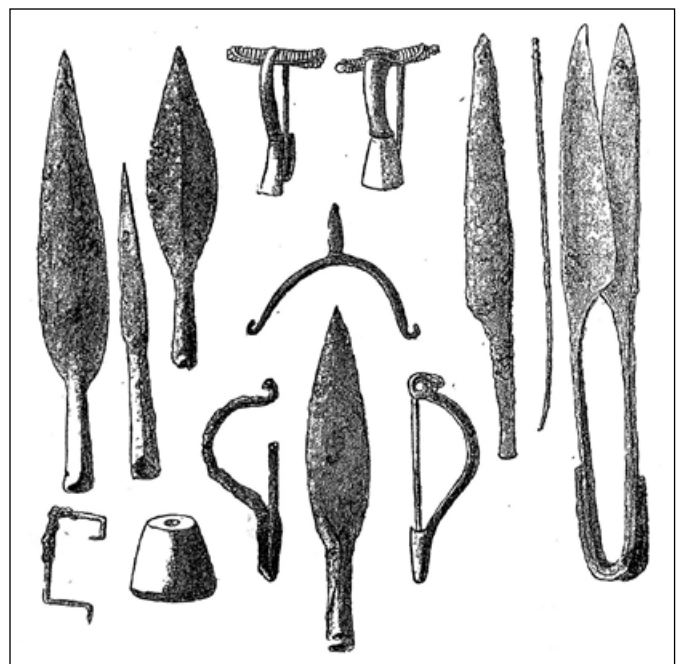

Doba římská – hroty germ. kopí, oštěpů, spony, nůž, nůžky, přeslen (Křenovice na Hané)

užití bohužel ještě stále velmi drahé techniky, o níž nejsem přesvědčen, že by byla dostupná.

Mám zkušenost, že některé závažné nálezy se nikdy do ruky specialistům nedostanou, protože, „kdo ví, co je to za blbost“. Jindy tatínek říkal „nikam to nenos, nedělej ostudu, je to jen kousek starého rezavého železa“, nález hrotu kopí byl skvělý, ale postrádá přesnou lokaci a kvůli tříletému zdržení se nezdařilo prozkoumat okolí nálezu s možností objevit ještě další artefakty. Sídliště Příkopy už stálo se všim všudy a dějiny tehdy začínaly výstřelem Aurory. Ergo žádné hledání a kopání.

Dříve někteří regionální historici považovali za možné hradisko soubor skalesek na vrcholu protilehlé strany údolí proti hradu Sovinci, nazývaný Skalní město. Místo zkoumal Ing. J. Novák v 70. letech s negativními výsledky. To ještě neznamená, že by se průzkum neměl opakovat. Účelnost umístění by nepostrádalo logiku. Hypotetická lokalita by totiž ovládala staré komunikace ve Valšovském dole, cestu ze severního Pomoraví a mohla by účinně bránit útoku z jihu na Slunečnou planinu, jak Němci nazývali Rýmařovsko. Výrazných, u nás spíše výšinných poloh je na pahorkatině Rýmařovska více



Bronzové zvířecí symboly, kanec je nejvýznamnější (Závist)

a dosud je nikdo nezkoumal. Treba vzít též v úvahu, že tehdejší klima bylo teplejší než dnes a k ochlazení došlo teprve od 8. století, a pokud zde bylo nějaké větší středisko, potřebovalo ke své existenci též zemědělské zázemí, vsi, možná venkovské vily... a cesty i plužiny.

Jiří Karel

(Droberjar, E. *Encyklopedie římské a germánské archeologie*. Praha, 2020; Týž. *Věk barbarů*. Praha, 2005; Kohoutek, J. – Militký, J. *Hromadný nálezy římských mincí a bronzové spony z doby římské ze Starého Města u Bruntá-*



Stříbrný denár cis. Domitiana (poklad obdobných mincí, Hrádek, Rýmařov)



Římský sextans císaře apostaty Valenta (revers, Kerč)



Stříbrný denár císaře Traiana s typicky nařezaným okrajem



Měděná keltská mince

lu. *Pravěk*. Brno, 2005; Řehák, S. – Květ, R. *Ptolemaiova mapa Velké Germánie a Česká republika*. DaS 3, Praha, 1999; Halama, Josef. *Terra sigillata z Čech v kontextu evropského barbarika*. FF UK Praha, 2018; Toman, M. *Nachricht über einigen Forschungen und Erwägenen an Bereichen*. *Historie, Botanik und Astronomie; Germania Magna, czyli ziemie polskie na starożytej mapie*, Instytut historyczny Zielona Góra ad.; *Rozbor hrotu kopí*, dr: Hromádka, archiv muzea)

## Prostor pro firmy a podnikatele

**„Mé přání je, aby byl každý náš zaměstnanec v práci spokojený, protože jedině tak může odvádět skvělé výkony,“**

**říká Petra Janošíková, personalistka RD Rýmařov**

Jedním z významných zaměstnavatelů našeho regionu je RD Rýmařov. Pro listopadový Rýmařovský horizont jsme připravili rozhovor s Petrou Janošíkovou, personalistkou této společnosti. V RD Rýmařov působí sice krátce, zkušenosti v oboru má však dlouholeté. Povídali jsme si o tom, jak probíhá nábor do RD Rýmařov, jaké pozice jsou aktuálně volné a jaké plány v rámci personalistiky paní Janošíková ve firmě má.



**Čím vás RD Rýmařov překvapil ve srovnání s předchozími výrobními závody, ve kterých jste působila?**

Nejvíce na mě zapůsobila první návštěva výrobní haly. To mi doslova spadla brada. Čekala jsem prostě takové obyčejné, klasické výrobní prostory. Když jsem tam vstoupila, jako první mě okouzila úžasná vůně dřeva. Následovalo překvapení, jak je celá hala světlá, moderně vybavená a prostory strojně a logisticky dokonale řešené. Po nástupu do RD Rýmařov jsem kladla důraz na to seznámit se s kolegy, chtěla jsem co nejrychleji pochopit každodenní chod společnosti a její hlavní cíle.

**Jaká je vaše hlavní zodpovědnost?**

Nábor a šíření povědomí o RD Rýmařov jako zaměstnavateli, který nabízí práci pod významnou zavedenou českou značkou, stabilitu

a jistotu. Když je potřeba obsadit volnou pozici, vymyslím strategii a dělám vše proto, aby se mi podařilo oslovit vhodné kandidáty. Když je potřeba roznést nebo vylepit letáky, udělám to. Snažím se, abychom do našeho kolektivu získali pracovníky, kteří mezi nás zapadnou.

**Jaké jsou ve firmě vaše plány, co se chystáte změnit, na co se chcete zaměřit?**

Zralí a zkušení zaměstnanci jsou pro nás zásadní. Doplnují a obohacují naše know how. Je ale důležité podporovat také mladou generaci. Náš obor se stále rozvíjí, dřevostavby jdou dopředu, rozšiřuje se jejich výroba, což znamená, že potřebujeme nové a nové odborníky. Ideální a efektivní cesta je předávat naše znalosti už studentům vybraných škol a jejich čerstvým absolventům. Seznámit je s chodem firmy, ukázat jim, co a jak se u nás dělá. Když se pak rozhodnou k nám nastoupit, jsou to vlastně už lidé s praxí. Je pro ně i pro nás snazší zapojit je do našeho chodu.

Právě proto chceme více spolupracovat se školami, ať už základními, středními či vysokými. Realizujeme exkurze pro místní základní školy, podílíme se na konzultacích absolventských prací. Pro studenty stavebních oborů plánujeme zajistit praxi v naší výrobě, aby své znalosti ze školních lavic mohli okamžitě převést do reálného života.

**Vyžadujete tedy u nových uchazečů praxi v oboru?**

Záleží na tom, jakou pozici obsazujeme. Někdy je potřeba mít již nějaké zkušenosti, klidně i z delší doby. Víím, že co se jednou odžilo, naskočí z paměti rychle zpět. Praxe je určitě vždy výhodou, nikoli však pokaždé podmínkou. Umíme se postarat i o juniorní uchazeče. Umíme je zaučít a připravit pro náš obor. Mé přání je, aby každý náš zaměstnanec byl v práci spokojený, protože jediné tak může odvádět skvělé výkony.

**Můžete nám ve stručnosti popsat, jak probíhá nábor do RD Rýmařov? Na co se mají případní uchazeči připravit?**

Volné pozice inzerujeme jednak na našem webu, dále například na pracovních portálech, Facebooku, LinkedInu. Zájemci, které náš in-

zerát osloví, nás mohou kontaktovat buď telefonicky, nebo pošlou svou žádost, životopis, popř. motivační dopis. Ty, které vyhodnotíme jako vhodné, pozveme na pohovor. Zde pak vybereme toho, který nejlépe odpovídá našim požadavkům. Pokud i my naplníme jeho představy, pláceme si. Po vstupní lékařské prohlídce už nic nebrání jeho nástupu. Výběrové řízení u nás není zdoluhavým procesem, který by měl uchazeče stresovat. Důležité je, abychom z jeho strany vnímali opravdový zájem a nadšení. Najít dnes nové zaměstnance je opravdu oříšek.

**Jaké lidi aktuálně poptáváte do týmu?**

Dlouhodobě hledáme montážní dělníky – instalatéra a topenáře, elektrikáře, malíře a tapetáře, pokrývače a klempíře, tesaře, dále pak dělníky výroby domů. Všechny volné pozice pravidelně aktualizujeme na našich stránkách [www.rdrymarov.cz](http://www.rdrymarov.cz) v záložce Kariéra. Pokud je mezi čtenáři někdo, kdo hledá novou práci, a naše nabídka by ho zaujala, ať neotálí a přihlásí se nám. Věřím, že budeme umět nalézt společnou řeč.

**Nabízí vaše firma také zaměstnanecké benefity?**

Ano, je jich hned několik a plánujeme je dále rozvinout. Vedle pěti týdnů dovolené nabízíme při splnění daných podmínek například příspěvek na penzijní připojištění, na dovolenou a stravování, příspěvek na dopravu, na dětskou rekreaci, odměny při životním a pracovním jubileu a mnoho dalších výhod.

**Povězte nám na závěr ještě něco o sobě, třeba co máte ráda na Rýmařově a jeho okolí?**

Krásná příroda a hory – to je něco, co tady musí zbožňovat každý rodák, i ten, kdo se sem přistěhoval, o turistech nemluvě. Mám ráda cestu do práce a pohled na Praděd, v tomto období je jeden z mála, kterého mlha nezastaví.

**Děkujeme za rozhovor a přejeeme, ať se vydaří všechny vaše plány!**

Lucie Matulová

Foto: archiv RD Rýmařov

## Rady do zahrady

### Listopad na zahradě

Na podzim ukládáme cibuli kuchyňskou na zimu. K uchování se hodí jen ta dobře vyschlá, zdravá a mechanicky nepoškozená. Optimální teplota skladování je kolem 1 °C, vzdušná vlhkost 60 až 70 %. Nižší teplota je vhodnější než vyšší. Cibule snese i krátkodobý pokles teploty pod bod mrazu. Při namrznutí je sklovitá, ale pokud s ní nehýbáme, bez problémů rozmrzne. Cibuli uskladněnou na chladném místě chráníme před krátkodobým mrazem tak, že bedýnky zakryjeme dekou, jutovým pytlím a podobně. V dubnu a březnu začíná cibule



při dobrém skladování rašit. Do červnové úrody vydrží bez problémů šalotka.

Na záhonech pěstujeme jen druhy zeleniny, které jsou odolné vůči nízkým teplotám. Jde o petržel kořenovou, pastinák, černý kořen, dále pak kapustu hlávkovou, kadeřavou a růžičkovou, které vynikají vysokou odolností mrazu. Výhodné je zakrytí porostů přezimujících zelenin netkanou bílou textilií. Pravidelně kontrolujeme zdravotní stav naskladněné zeleniny a napadené kusy ihned odstraníme, abychom zabránili dalšímu šíření chorob a škůdců.

Užitečné listí vyhrabané z celé plochy zahrady není nechtěný odpad, ale surovina pro přípravu potřebného humusu. Hodí se na založení nízkého plošného kompostu, který zlepšuje půdu. Na vhodný záhon rozložíme nižší vrstvu listí a zasympeme kompostem nebo jiným organickým hnojivem, které ochrání listí před rozfoukáním a urychlí jeho rozklad. Za sucha listí zavlažíme. Půda chráněná organickou vrstvou méně promrzá a zároveň v ní pokračuje život mikroorganismů důležitý pro její úrodnost. K uložení a zkompostování listí můžeme použít například pařeniště.

Po sklizni odstraňujeme ze stromů i ze země veškeré mumifikované plody, hluboko je zakopeme do půdy. Upravíme chrániče kolem stromů a včasnou opravou plotu bráníme vstupu zvěře na zahradu.

Odebíráme vyzrálé rouby peckovin pro dlouhodobé uchování a ukládáme je buď do mírně vlhkého písku v chladném sklepě, nebo do půdy na severní straně budov, popř. v chladicím boxu.

Petr Kumšta

pěstitel a zahrádkář

Foto: pixabay.com

## Sport

## „Veni, vidi, vici“ Bibione Itálie – Eurocup koloběh

Malebné prázdninové městečko Bibione přivítalo o víkendu 22.–23. října účastníky posledního kola mezinárodního poháru EuroCup 2022. V létě pulzující, avšak teď ospalé italské ulice ožily průjezdy závodníků z Německa, Rakouska, Španělska, Slovenska, Kolumbie, Česka a domácí Itálie. Z našeho malého městečka Rýmařova reprezentovali klub KOSTKA Racing Tomáš Sedlář, Filip Krečmer, Věra Vybíralová a Patrik Krečmer.



Organizace jednotlivých závodů byla „zajímavá“, z našeho pohledu zmatená, ale dle typického místního „no problem“ dopadla nakonec vždy dobře. Tratě se upravovaly na poslední chvíli a časový rozvrh se domlouval až na místě. Italové však byli velmi přátelští, k českým závodníkům přistupovali s velkým respektem.

V sobotu dopoledne naplánovali 400 m sprinty na místním velkém parkovišti vedle lunaparku. Tomáš zajel druhý a Filip třetí nejrychlejší čas mezi všemi účastníky. Odpolední deštivé 14km kritérium bylo postavené v krásných ulicích města, kde asfaltový povrch s „boulemi“, s pískem z pláže, jinde s listím a jehličím střídaly kostky všech velikostí. Ve finiši porazil Tomáš favorita závodu o pomyslnou galusku. V neděli se počasí udobřilo a zpříjemnilo maratonské zápolení závodníků na 38 km dlouhé trati. Těsný, nervy drásající cílový sprint pro sebe opět získal Tomáš Sedlář, který je právem lídrem naší skupiny a v současnosti nejlepším koloběžcem na světě.

A dle nadpisu článku, v překladu „Přišel jsem, viděl jsem, zvítězil jsem“, reprezentanti z Rýmařova obsadili stupně vítězů. Filip Krečmer (kadet) získal 3 zlaté medaile, Věra Vybíralová (masterka) také 3 zlaté medaile a Patrik Krečmer (veterán) do třetice bral totožně 3 zlaté medaile. Tomáš Sedlář (v Itálii senior) v nejsilnější kategorii a zároveň v absolutním pořadí vybojoval 2 zlaté a 1 stříbrnou medaili.

*Text a foto: Patrik Krečmer*

## Kick-Kros Rýmařov – terénní koloběžky

V neděli 6. listopadu 2022 odpoledne Flemda aréna hostila první závody v terénních koloběžkách. Příjemné slunečné počasí vylákalo přes 30 závodníků ve věku od 5 do 53 let, aby si to „rozdali“ na 1 km dlouhém okruhu, kde nejmenší jeli jedno kolo a dospělí až šest okruhů.

Do kopečka se jelo po asfaltu a z kopečka po trávě, která klouzala a prověřovala zkušenosti jezdců na koloběžkách. Děti od 3 do 6 let zahájily závod na poloviční 500m trati, pokračovaly děti do 9 let, dále do 12 let a do 15 let. V dospělé kategorii od 16 let zápolili vedle Rýmařováků také koloběžky z Brna, Rožnova a dalších měst České republiky.

Protože šlo o zábavné ukončení koloběžkové sezóny, nebudu zmiňovat výsledky. Všichni dostali krásné medaile a pohoštění. Odměnou pro nás pořadatele byly úsměvy na tvářích dětských i dospělých závodníků. Akce se vydařila, děkujeme za pomoc trenérům a rodičům ze Ski klubu RD Rýmařov. Příští podzim akci zopakujeme, třeba ve stylu mistrovství Moravy v terénním koloběhu.

*Text a foto: Patrik Krečmer*



## Úspěchy závodnic SK Studio Sport a Zdraví na mistrovství ČR 2022

**Rýmařovské závodnice soutěží ve dvou disciplínách aerobiku – SA a SAMC. Obě soutěžní disciplíny vyvrcholily na podzimním mistrovství ČR.**

**Čtvrté místo na mistrovství ČR ve sportovním aerobiku**

MČR SA proběhlo ve dnech 1.–2. 10. 2022 v Brně. V této nejvyšší soutěži reprezentuje náš klub a město Rýmařov jen Tereza Človečková. Tereza patří už několik let mezi špičku sportovního aerobiku v ČR, přesto do letošní mistrovské soutěže nastupovala s velkými obavami. Byl to její první závod po půlroční léčbě zraněného lýtkového svalu. Kvůli zranění musela vynechat i jarní nomináční závody na ME a MS.

Mistrovství ČR SA probíhá dvoukolově ve dvou dnech. Ze základního kola prvního dne se probojovala Tereza do osmičlenného finále na krásném 4. místě. Druhý den ve finálovém kole zabojovala ještě víc, ale na stupeň vítězů to tentokrát nestačilo. Do Rýmařova přivezla z mistrovství ČR SA krásné 4. místo.



Tereza Človečková získala 4. místo na MČR SA

**Stříbro a bronz z mistrovství ČR v Soutěžním Aerobic Master Class**

MČR SAMC proběhlo 23. 10. 2022 v Praze. V této soutěžní disciplíně reprezentovalo Rýmařov sedm závodnic ve čtyřech věkových kategoriích. Adriana Prstková do 7 let, Daryna Rybina a Nela Přecechtělová 8–10 let, Tereza Jahodová a Nikola Prstková 11–13 let, Klára Vlčková a Tereza Človečková v kategorii 18+.

Nikola Prstková se velmi pěkným výkonem probojovala do patnáctičlenného finále, kde obsadila 9. místo. Naše zkušené závodnice v kategorii 18+ předvedly jako vždy excellentní výkon a obě vystoupily na stupně vítězů. Tereza Človečková na stříbrnou příčku a Klára Vlčková vybojovala bronz.



2x bronzová Klára Vlčková a stříbrná Tereza Človečková

**Bronz z celostátní ligy aerobiku 2022**

Na mistrovství ČR byly také vyhlášeny výsledky celostátní ligy aerobiku a Klára Vlčková vystoupila na bronzový stupeň ještě jednou.



Lektorka MČR Lydie Mihálová

Úspěchem pro náš klub byla i nominace trenérky Lydie Mihálové mezi lektory mistrovství ČR. Medailistkám gratulujeme, ale poděkování patří všem závodnicím, trenérkám, rodičům a městu Rýmařovu.

Lydie Švédíková,  
předsedkyně SK SSaZ Rýmařov  
Foto: archiv klubu



MČR SAMC závodnice SK Studio Sport a Zdraví

# RÝ

Vydavatel: Město Rýmařov, náměstí Míru 230/1, 795 01 Rýmařov, tel.: 554 254 100, <http://www.rymarov.cz>.

**Periodický tisk územního samosprávného celku.**

**Uzávěrka dne: 16. 11. 2022** Redakce si vyhrazuje právo na zkrácení, případně úpravy nevyžádaných příspěvků a nemusí nutně souhlasit se stanovisky uveřejněnými v příspěvcích dopisovatelů. Redakce: Jana Strnadlová. **Redakční rada:** Ing. Lenka Vavříčková, Mgr. Zdenka Neseťová, Mgr. Vladimír Stanzel, Marcela Pavlová, Ladislav Žilka. **Adresa redakce:** náměstí Míru 230/1, 795 01 Rýmařov, tel.: 554 254 164, mobil: 732 102 489, e-mail: [rymarovsky.horizont@rymarov.cz](mailto:rymarovsky.horizont@rymarov.cz). **Vyšlo dne: 25. 11. 2022.** Příští číslo 12/2022 vyjde **16. 12. 2022.** Příspěvky zasílejte do středy 7. 12. 2022. **Grafická úprava novin:** Tiskárna APRO TISK s. r. o., Lichnov 172, Lichnov 793 15, tel./fax: 554 230 027, e-mail: [apro@iol.cz](mailto:apro@iol.cz). Vydávání povoleno Ministerstvem kultury ČR pod značkou MK ČR E 11017, ISSN 1214-4517. **Cena: 15 Kč.**



Sdružené zdravotnické zařízení Krnov  
 příspěvková organizace  
 I. P. Pavlova 552/9, Pod Bezručovým vrchem, 794 01 Krnov  
 IČ: 00844641



## Žádost o registraci do zubní ambulance SZZ Krnov v Rýmařově

### *Osobní údaje*

Jméno a příjmení	
Datum narození	
Adresa trvalého bydliště	
Zdravotní pojišťovna/kód	

### *Kontakt*

Telefon	
E-mail	

V Rýmařově dne:

Podpis: .....

### **Důležitá upozornění:**

**Vyplněním formuláře „Žádost o registraci do zubní ambulance SZZ Krnov v Rýmařově“ nevzniká právní nárok na registraci.**

Ze všech přijatých žádostí bude za účasti zástupců města a nemocnice vylosováno 1000 žádostí. **Všem, kteří nebudou ze strany nemocnice postupně kontaktováni do 28. února 2023, doporučujeme nadále hledat stomatologa.**

Tento formulář bude uchován pouze po dobu nezbytnou pro rozhodnutí o registraci žadatele.

Formulář „Žádost o registraci do zubní ambulance SZZ Krnov v Rýmařově“



**PĚSTITELSKÁ PÁLENICE**
**Pavel Krestýn  
Šumvald**
[www.palenicesumvald.cz](http://www.palenicesumvald.cz)
**Tel.: 608 743 544**

- pálíme na nejmodernější a nejrozšířenější prověřené technologii tradičního výrobce DESTILA s prokazatelně nejvyšší výtěžností
- 2 měděné destilační kolony o objemu 150 a 350 litrů
- pálíme již od 50-ti litrů kvasu
- doba na vypálení např. 500 litrů kvasu pouze 3 hodiny
- zestaření ultrazvukem zdarma
- zajistíme dovoz Vašeho kvasu k pálení
- uskladníme Váš kvas, popřípadě zpracujeme Vaše ovoce na kvas
- změříme obsah cukrů a stupně prokvašení v kvasu
- prodáváme kvasinky a enzymy k dokonalému prokvašení kvasu (až o 15% vyšší alk. a aromat. výnos)
- příjemné posezení, čepované pivo, udírna, káva zdarma



2925

## Kino Rýmařov - program na měsíc prosinec 2022

 SVČ Rýmařov, Okružní 10, 795 ,1, Rýmařov, tel.: 739 001 474, [WWW.KINORYMAROV.CZ](http://WWW.KINORYMAROV.CZ)
**Středa 30. 11. v 19:00**
**JESENÍKY - KRÁLOVSTVÍ HORSKÉ DIVOČINY**

 Režie a scénář: Marián Polák  
Komentář: Miroslav Táborský

/ ČR / 2022 / dokumentární, 51 min.

/ česká verze / přístupný / 100,-

**Pátek 2. 12. v 19:00**
**A PAK PŘIŠLA LÁSKA...**

Režie a scénář: Šimon Holý

Hrají: Pavla Tomicová, Sara Vendlovská, Tereza Hofová, Eliška Soukupová a další.

/ ČR / 2022 / drama, komedie, 85 min.

/ česká verze / 12+ / 120,-

**Sobota 3. 12. v 16:00**
**NEJVĚTŠÍ DAR**

Režie a scénář: Daria Hrubá

Hrají: Boleslav Polívka, Anna Polívková, Chantal Poullain, Sabina Rojková a další.

/ ČR / 2022 / pohádka, rodinný, 93 min.

/ česká verze / přístupný / 120,-

**Sobota 3. 12. v 19:00**
**IDIOTI**

Režie a scénář: Lars von Trier

Hrají: Bodil Jørgensen, Jens Albinus, Anne Louise Hassing, Troels Lyby a další.

/ Dánsko / 1998 / drama, komedie, 112 min.

/ české titulky / 15+ / 110,-

**Neděle 4. 12. v 10:00**
**PRINCEZNA ZAKLETÁ V ČASE 2**

Režie a scénář: Petr Kubík

Hrají: Eliška Křenková, Natalia Germani, Marek Lambora, Simona Zmrzlá a další.

/ ČR / 2022 / pohádka, rodinný, 135 min.

/ česká verze / přístupný / 130,-

**Úterý 6. 12. v 19:00**
**SRDCE DUBU**

Režie a scénář: Laurent Charbonnier, Michel Seydoux

Hrají:

/ Francie / 2022 / dokumentární, 80 min.

/ české titulky / přístupný / 120,-

**Středa 7. 12. v 19:00**
**BLACK PANTHER: WAKANDA NECHŤ ŽIJE**

Režie a scénář: Ryan Coogler

Hrají: Letitia Wright, Lupita Nyong'o, Winston Duke, Angela Bassett a další.

/ USA / 2022 / akční, sci-fi, dobrodružný, 161 min.

/ český dabing / 12+ / 140,-

**Pátek 9. 12. v 19:00**
**JESENÍKY - KRÁLOVSTVÍ HORSKÉ DIVOČINY**

Režie a scénář: Marián Polák

Komentář: Miroslav Táborský

/ ČR / 2022 / dokumentární, 51 min.

/ česká verze / přístupný / 100,-

**PO PROJEKCI BUDE NÁSLEDOVAT  
DEBATA S TVŮRCI DOKUMENTU**
**Sobota 10. 12. v 16:00**
**MIKULÁŠOVY PATÁLIE: JAK TO VŠECHNO ZAČALO**

Režie a scénář: Amandine Fredon, Benjamin Massoubre

Hrají: Český dabing.

/ Francie / 2022 / animovaný, rodinný, 82 min.

/ český dabing / přístupný / 120,-

**Sobota 10. 12. v 19:00**
**ŠÍLENÁ NOC**

Režie: Tommy Wirkola, Scénář: Patrick Casey, Josh Miller

Hrají: David Harbour, John Leguizamo, Beverly D'Angelo, Cam Gigandet a další.

/ USA / 2022 / komedie, horor, thriller, 111 min.

/ české titulky / 15+ / 140,-

 Podrobnější informace o filmech najdete na [www.csfd.cz](http://www.csfd.cz)

# TOI TOI CUP 2022



## MEZINÁRODNÍ ZÁVODY

# CYKLO KROS



10. sobota & neděle  
& 11. 12. Flemda aréna

# RÝMAŘOV



**RD RÝMAŘOV**

### Představujeme vám **KLASIK 125** od RD Rýmařov

- Spojení moderního designu a klasického tvaru
- Architektura vhodná pro každou obec v ČR
- Užitková plocha 125m<sup>2</sup>, provedení 5+1
- V ceně domu fotovoltaický systém a tepelné čerpadlo

## RD Rýmařov je více než 50 let synonymem kvalitního bydlení

Rozšiřujeme náš tým. Hledáme **montážníky** a **dělníky**.

**NABÍZÍME**

- Jistotu, stabilitu a zázemí renomované firmy
- Zajímavou práci pod osvědčenou českou značkou
- Fajn kolektiv se smyslem pro humor
- Nadstandardní mzdu v rámci našeho regionu
- Propracovaný systém benefitů



Staňte se součástí týmu největšího českého dřevostavitele: [www.rdrymarov.cz/kariera](http://www.rdrymarov.cz/kariera)

# Lékárna Avion

Rýmařov, Nám. Míru 3



## Vaše rodinná lékárna

JIŽ 20 LET S VÁMI

# Dárkové poukazy

Nejlepší dárek pro vaše blízké.  
Lze využít na celý sortiment lékárny.



AKČNÍ PRODUKT

ZÁKAZNICKÁ KARTA

## Moje lékárna Magnesium B6 Forte 100 + 35 tbl ZDARMA

Hořčík přispívá ke snížení míry únavy a vyčerpání, normální činnosti nervové soustavy a svalů. Čtěte pečlivě příbalovou informaci.



Nabídka platí  
do vyprodání zásob.

VÁNOČNÍ  
BALENÍ

Běžná cena  
**389 Kč**

Akční cena

**319 Kč**

Se zákaznickou  
kartou získáváte:



- Trvale nízké doplatky
- 20% sleva na antikoncepci
- U nás dostanete to co máte předepsáno (nezaměňujeme)
- Věrnostní bodový systém
- Dovoz inkontinenčních pomůcek na území Rýmařovska zdarma
- Inzulíny bez doplatku

NEJEZDĚTE DO BRUNTÁLU! ŠETŘÍME VÁM PENÍZE A ČAS

## Lékárna Avion, Rýmařov

Nám. Míru 216/3, Rýmařov  
Tel.: 554 219 823  
E-mail: avion@lekarnauhradeb.cz

[www.lekarna-avion.cz](http://www.lekarna-avion.cz)

## Otevírací doba

Po – Pá 8.00 – 12.00 12.30 – 16.30  
So ZAVŘENO  
Ne ZAVŘENO

[facebook.com/Lékárna Avion](https://facebook.com/Lékárna Avion)