

— R ý m a ř o v s k ý —
horizont

Měsíčník regionu Rýmařovska



číslo 4/2020

vyšlo 24. 4. 2020

cena 15 Kč



**Město rozdalo ochranné pomůcky
a dezinfekci zástupcům okolních obcí**



Na Okružní ulici vznikne nový chodník



ročník XXII.



Školy vyučují své žáky na dálku



Vzpomínka na Františka Pohanku



**Vítání mláďat ve Stránském letos proběhne
přes internet**

Nouzový stav obrazem



U pošty se poctivě dodržují rozestupy



Lidé čekající, až skončí doba vyhrazená pro občany starší 65 let



Zavřené provozovny



Starosta Luděk Šimko přebírá darované roušky



Lidé v ulicích dodržují nošení roušek



Jehňata ve Stránském



Firma Gala darovala roušky občanům



On-line vzdělávání žáků



Roušky pro veřejnost v lékárně Avion



Konference na úřadě v současné době probíhají elektronicky

Aktuálně z města

Slovo starosty města

Vážení spoluobčané,
v těchto náročných dnech myslím na Vás všechny, kteří se potýkáte s problémy souvisejícími s mimořádnými opatřeními. Na Vás všechny, kteří jste omezeni ve volném pohybu, potýkáte se s obavami a neustálými změnami opatření kvůli výskytu koronaviru. Využijte toho mála, co je nám dovoleno, k trávení času v přírodě okolo našeho města, stolování s rodinou, úklidu spíží a garáží, čtení nebo učení se nových věcí. Nyní je čas navrátit se k pokoře a vážit si více věcí hmotných i nehmotných, které nám „normální“ doba přináší. Stejně jako se velice pomalu probouzí jaro, musíme i my v těchto dnech pomalu a trpělivě zvládat den po dni. I když se zdá, že dochází k rozvolnění bezpečnostních opatření, je stále nutné dodržovat vše, co je nezbytné pro úspěšné zvládnutí pandemie. Jsem pyšný, že Vás vidím dodržovat nošení roušek a povinné rozestupy ve frontách i procházet se po loukách za městem. Připomeňme si známé přísloví „Trpělivost růže přináší“. To, co nyní prožíváme, není trvalý stav a čekají nás lepší dny.

Ing. Luděk Šimko, starosta

POZVÁNKA

na zasedání zastupitelstva města,

které se bude konat v mimořádném termínu

ve čtvrtek 28. května od 17:00

ve velkém sále Střediska volného času Rýmařov
na Okružní ulici 10.

Organizace a průběh zasedání budou přizpůsobeny
aktuálně nařízeným bezpečnostním opatřením.

Město Rýmařov připravuje další kroky, jak pomoci podnikatelům

Rada města při svých jednáních opakovaně řeší možnosti pomoci podnikatelům – nájemníkům nebytových prostor ve vlastnictví města Rýmařova v době trvání zákazu maloobchodního prodeje a poskytování vybraných služeb v souvislosti s onemocněním COVID-19 a v období bezprostředně následujícím.

Rada města musí při poskytování podpory podnikatelům respektovat zákonná omezení a přijímat opatření jen v rámci svých kompetencí. Rada města je oprávněna dočasně snížit nájemné podnikatelům jen cestou schválení a uzavření dodatků ke stávajícím nájemním smlouvám. Vzhledem k tomu, že v tuto chvíli neznáme délku období, na které by se sleva vztahovala, a navíc jde o administrativně náročný krok, rozhodla se rada města jít cestou dodatečné slevy nebo prominutí nájemného. Takovéto rozhodnutí je ale v kompetenci zastupitelstva města.

Rada města Rýmařova na svém zasedání 20. března rozhodla odložit splatnost nájemného a záloh na služby za měsíce březen a duben 2020 do 30. června 2020. Rada města odloží splatnost nájemného za březen a duben i opakovaně a je připravena tak rozhodnout i o následujících měsících roku. Splatnost nájemného byla odložena i podnikatelům, kterých se vládní omezení dotkla jen částečně nebo kterým bylo provozování v průběhu trvání nouzového stavu umožněno či naopak dodatečně znemožněno.

V letních měsících připraví rada města pro zastupitelstvo návrh opatření o konkrétní formě pomoci nájemníkům nebytových prostor ve vlastnictví města Rýmařova. Podle posledních informací se má uvolňovat maloobchodní prodej a služby postupně, a to až do května. Předpokládáme, že alespoň částečná stabilizace podnikatelského prostředí bude trvat minimálně do konce července. Rada města navrhne poskytnutí slevy nebo prominutí nájemného dotčeným podnikatelům za celé toto období v závislosti na omezení provozování konkrétní živnosti a také v závislosti na případné pomoci státu s placením nájemného.

V tomto čísle najdete

Aktuálně z města

Město Rýmařov připravuje další kroky, jak pomoci podnikatelům	str. 3
Situace s dodávkou ochranných prostředků se pomalu stabilizuje	str. 4
Nejbližší investiční plány města	str. 5
Město má dva nové rybníky a ordinace zubního lékaře je v přípravě.....	str. 5
Město půjčí občanům na výměnu kotlů.....	str. 6
Rýmařov přistupuje k likvidaci plechových garáží.....	str. 6
Odpadové centrum na ulici 8. května je opět otevřeno	str. 6
Byterm zahájil plánovanou opravu střechy na budově knihovny a SVC	str. 7
Městské služby Rýmařov převzaly užitkový elektromobil	str. 7

Zdravotnictví

Jak rozlišit nákazu COVID-19 a přicházející jarní alergie?	str. 8
Okénko lékárníka: Dezinfekce, nebo antiseptika.....	str. 9
Rezervační systém eReceptů.....	str. 9

Školství

Vzdělávání na rýmařovských školách v době nouzového režimu	str. 9
Zápis dětí do mateřských škol v Rýmařově a Malé Morávce.....	str. 11

Vzpomínka

František Pohanka zasvětil celý život tělovýchově a sportu	str. 12
--	---------

Městské muzeum a Galerie Octopus

Práce na internetovém katalogu knih pokračují.....	str. 14
Přírůstek do sbírek	
Duben: Vstupenka na Lesnické a myslivecké dny 1968/69	str. 16

Městská knihovna

Čtenářská výzva: Helle Helle.....	str. 18
-----------------------------------	---------

Organizace a spolky

Vítání mládeže tak trochu jinak	str. 19
Zahájení pstruhové sezóny	str. 19

Z historie

Nález z janovického sídla rudolfinského velmože (záchranný výzkum 1987, 1996)	
10. Renesanční sklo domácí proveniencí na janovickém zámku	str. 24
Česká vlajka oslavila 100 let.....	str. 25

Z okolních měst a obcí

Bruntálská průmyslovka nabízí ochranné štíty zdarma	str. 25
---	---------

Moravskoslezský kraj informuje

Nový web poradí podnikatelům, jak překlenout pandemii	str. 26
Kraj testuje na koronavirus zaměstnance a klienty pobytových sociálních zařízení	str. 26

Zajímavosti z přírody

Vyprávění o stromech – Jasan.....	str. 27
-----------------------------------	---------

Kam na výlet

Pod hradem Koberštejnem	str. 27
-------------------------------	---------

Užitečná informace

Obchodníci zneužívají důvěřivosti seniorů.	
Na co si dát pozor?.....	str. 28
Vláda schválila jednorázový příspěvek pro OSVČ	str. 29

Autor fotografie na titulní straně:

Lenka Romaňáková

Je zřejmé, že navržená opatření budou mít negativní dopad na rozpočet příspěvkové organizace Byterm Rýmařov, která pro město výběr nájemného z nebytových prostor zajišťuje. Podle předběžných odhadů bude výpadek příjmů z nájemného 1,5–2 mil. korun, přičemž ředitelce organizace bylo uloženo navrhnout úpravu plánu hospodaření organizace tak, aby tento výpadek byla schopna pokrýt bez požadavku na rozpočet města.

I když ekonomika nebytového hospodářství města, po provedení nutných korekcí, neovlivní v saldu rozpočet města, dojde k významnému výpadku příjmů do rozpočtu města, a to z důvodu očekávaného snížení daňových odvodů právnických i fyzických osob (firem i zaměstnanců) a daní z přidané hodnoty do státního rozpočtu. Podíl na těchto daňových příjmech pro město byl na rok 2020 naplánován ve výši 130 mil. korun.

Zatím jen odhadovaný výpadek může činit 15–20 % této částky, takže až 26 mil. korun. Přímým dopadům pandemie koronaviru na rozpočet města se zastupitelstvo bude také velmi intenzivně věnovat.

O další formě pomoci například nájemníkům bytů nebo ostatním rýmařovským podnikatelům, kteří nejsou nájemníky nebytových prostor ve vlastnictví města, ale podnikají ve vlastní provozovně, budou zastupitelé v případě nutnosti jednat.

Pevně věříme, že se nám společnými silami podaří stávající nepříznivou situaci zvládnout a místní podnikatelé nebudou mít důvod uzavírat své provozovny. Zastupitelé považují za svou prioritu, aby stávající rozsah maloobchodní sítě a spektrum poskytovaných služeb zůstaly pro naše občany v plné míře zachovány.

Ing. Lenka Vavříčková, místostarostka

Ve čtvrtek 7. května v 15:00 se uskuteční pietní akt u památníku osvobození v parku na ulici Julia Sedláka za účasti zástupců města.

Situace s dodávkou ochranných prostředků se pomalu stabilizuje

Od počátku nouzového stavu 12. března 2020 řeší vedení města a krizový štáb zabezpečení ochranných prostředků (roušek, respirátorů, dezinfekce, rukavic, štítů, ochranných obleků). Zejména povinnost mít zakryté dýchací cesty, která platí od 18. března, vyvolala masivní poptávku po rouškách. Zásobování ze strany Moravskoslezského kraje bylo zpočátku minimální. Naše požadavky nebyly pokryty vůbec nebo jen z malé části. V této době byla obava, že kvůli nedostatečné ochraně nebude například nikdo, kdo by svážel odpad, reálná. Město Rýmařov bylo, tak jak všichni občané, odkázáno na nákupy v maloobchodní síti (dezinfekce a rukavice) a na obětavou pomoc dobrovolníků a místních firem, kteří se ihned pustili do šití roušek. Až na přelomu března a dubna jsme obdrželi s několikadenním odstupem dvě větší dodávky ochranných prostředků. Distribuce roušek občanům starším osmdesáti let (máme jich celkem 316) se ihned ujaly pracovnice odboru sociálních věcí, strážníci městské policie a předsedové osadních výborů v Ondřejově a Stránském. Část roušek byla předána pacientům Podhorské nemocnice, a. s., kterým končí pobyt ve zdravotnickém zařízení lůžkové péče a vracejí se domů, dále Rýmařovské pekárně, pracovním prodejem s potravinami a rýmařovským lékárnám. Město Rýmařov zprostředkovalo předání roušek i obcím v rámci ORP Rýmařov.

V druhé dodávce ochranných prostředků bylo i 1 000 ks roušek nedošitých, resp. nezkompletovaných (ústěnky bez vázaček, vázačky). Město Rýmařov nestálo dokončení roušek žádné finanční prostředky, protože se k došití nabídla místní firma Prádelna Šopík, a to za finanční pomoci firmy Infini, a. s. Dokončené roušky město rozdalo seniorům nad 70 let. Oběma firmám srdečně děkujeme.

Děkujeme také firmě Gala Prostějov, která v místní pobočce šije roušky, a městu jich předala zdarma už několik stovek kusů. Tyto roušky město prostřednictvím lékáren Benu a Avion distribuuje svým občanům. Opět a rádi bychom chtěli vyzdvihnout práci všech dobro-

volníků, kteří bez nároku na odměnu šijí roušky pro své blízké a známé nebo je předávají do lékárny Avion. Lékárna Avion se stala místem, kde je možné roušky od dobrovolníků nejen obdržet, ale také odevzdat materiál pro jejich výrobu.

Dezinfekci dostává město pouze ve velkoobjemových baleních po 5 l. Využívá ji městský úřad a organizace města k dezinfekci prostorů a provozů a dále byla mimo jiné distribuována do Rýmařovské pekárně, školní jídelny ZŠ Rýmařov a obcí v rámci ORP Rýmařov.

Dodávka respirátorů ze strany MS kraje je velmi omezená. Převzaté respirátory byly rozděleny mezi jednotlivé odbory úřadu, protože zaměstnanci úřadu jsou i za stávající situace v osobním kontaktu s klienty/občany, část byla předána společnosti Městské služby, strážníkům městské policie a obcím v rámci ORP Rýmařov. Dne 16. dubna obdržel starosta města od Hasičského záchranného sboru Moravskoslezského kraje 16 celoobličejových masek a 80 filtrů pro obsluhu čistírnou odpadních vod, které nahradí nedostatkové respirátory třídy FFP3.

Ve věci dodávky štítů jsme se do poloviny dubna museli spoléhat na zaměstnance Střediska volného času a Gymnázia a Střední odborné školy Rýmařov, kteří nám na 3D tiskárnách vytiskli už několik desítek štítů. V případě Střediska volného času šlo o iniciativu Jakuba Valy, který spolu s Ladislavem Baslarem zakoupil materiál pro výrobu. Štíty byly věnovány zpočátku zejména našim lékařům, jejichž požadavky má pokrývat výhradně Ministerstvo zdravotnictví, ale zásobování štíty vážně. V druhé vlně byly štíty předány zaměstnancům odborů městského úřadu.

Zdá se, že se nám společně podařilo překonat období, kdy byl akutní nedostatek všech ochranných prostředků a zejména roušek. A doufáme, že období, kdy budou tyto prostředky potřeba, co nejdříve skončí.

Ing. Lenka Vavříčková, místostarostka

Fota: Jana Strnadelová



Nejblíží investiční plány města

Investiční plány města mohou v tomto roce doznat několika zásadních změn. Špatný ekonomický výhled související s pandemií koronaviru a očekávaný propad daňových příjmů do rozpočtu města nás zcela jistě donutí provést několik škrtů na výdajové straně rozpočtu. Investice, na které má město příslíbenou dotaci nebo které přispívají ke zvýšení bezpečnosti občanů, by ale město rádo realizovalo beze změny v plném rozsahu.

Rekonstrukce komunikace Pivovarská

Jde například o rekonstrukci komunikace na Pivovarské ulici od křižovatky u polikliniky po Hornoměstskou ulici včetně části ulice 1. máje – okruhu u základní školy. Nevyhovující stav komunikace, parkovacích stání a chodníků rozhodl o tom, že už v roce 2018 přistoupilo město k přípravě projektové dokumentace na rekonstrukci této ulice. Do stavby bylo zahrnuto i vybudování samostatné dešťové kanalizace v dané lokalitě tak, aby stávající jednotná kanalizace plnila už jen funkci kanalizace splaškové. Rozpočtovaná cena akce se proto vyšplhala až na částku 14 mil. korun s DPH. Délka opravované komunikace na Pivovarské ulici je 397,03 m, na ulici 1. máje pak 153,94 m. Celková plocha úprav komunikace povrchem z asfaltbetonu je cca 3 270 m², plocha parkovacích stání ze zámkové dlažby bude cca 560 m² a plocha chodníků z mozaikové dlažby cca 220 m². Vybudovány budou dva zvýšené prahy s povrchem ze žulových kostek. Nová dešťová kanalizace bude mít délku hlavní větve cca 340 m a vedlejší cca 60 m. Souběžně bude společnost VaK Bruntál, a. s., provádět výměnu vodovodního potrubí.

Na tuto akci město v květnu 2019 žádalo Ministerstvo pro místní rozvoj o dotaci, ale naše žádost skončila kvůli obrovskému převisu finančního objemu žádostí tzv. pod čarou. Poskytovatel dotace na konci roku 2019 alokaci navýšil a v druhém kole už bylo město úspěšné a dotaci ve výši 5 mil. korun získalo. V současné době probíhá výběrové řízení na dodavatele. Zahájení stavebních prací se předpokládá v průběhu května a lhůta pro dokončení je 5 měsíců od předání staveniště.

Na Okružní ulici se zvýší bezpečnost chodců
Jako nezbytnou investici pro zvýšení bezpečnosti občanů vnímá město i vybudování chodníku podél Okružní ulice od křižovatky u polikliniky po sídliště Větrná. Chodník o délce 380 m bude veden nejprve v těsném souběhu s komunikací, v těchto místech bude široký 2 m. Po osmdesáti



metrech se trasa chodníku vzdálí od komunikace za koryto vodního toku a současně se zúží na 1,5 m. V místě křížení s přírodním kanálem, ze kterého je napájen staronový rybník, bude vybudována dřevěná lávka. Poté bude chodník pokračovat podél oplocení školního sportoviště až k domu č. p. 906 (Větrná 23). Chodník bude proveden z větší části ze zámkové dlažby, část v křižovatce s Pivovarskou ulicí bude ze žulové mozaiky.

Během května budeme znát dodavatele stavebních prací, který vzejde z výběrového řízení. Zahájení předpokládáme v průběhu června. Z důvodu podmínek stanovených správcem komunikace Okružní ulice (Správu silnic MS kraje) bude realizace rozdělena na dvě etapy – úsek podél komunikace v křižovatce s Pivovarskou může započít až v srpnu 2020. Datum ukončení se předpokládá v září 2020. Realizace proběhne bez uzavírky stávající komunikace jen s částečným omezením provozu zúžením vozovky.

Oprava lávek přes Podolský potok pokračuje

Město nechává průběžně zpracovávat hlavní prohlídky mostů a lávek a postupně pracuje na odstraňování zjištěných vad. Další z opravených lávek bude ta u garáží mezi ulicemi Palackého a Podolskou. Původní lávka bude odstraněna a bude provedena zcela nová, z ocelové konstrukce se zábradlím o výšce 1,3 m nad podlahou lávky. Lávka o šířce 2 m bude uložena na nové železobetonové opěry a železobetonové úložné prahy na ložiska. Podlaha lávky bude provedena z podlahových roštů. Nová konstrukce lávky bude mít dle požadavku Povodí Odry, s. p., spodní hranu 500 mm nad hladinou Q100 (tj. stoleté vody), což znamená, že lávka bude osazena výše než stávající. Z tohoto důvodu budou její součástí i nové přístupové chodníky ze zámkové dlažby na obou stranách. Na pravém břehu (ve směru od garáží) bude umožněn nástup na lávku pomocí schodiště a krátké rampy pro kočárky.

Zahájení stavebních prací se předpokládá v průběhu června s délkou realizace 90 dnů od předání staveniště. Po dobu realizace bude lávka uzavřena, a občané tak budou muset využít most na konci Jesenické ulice nebo u pekárny na Národní ulici.

Ing. Luděk Šimko, starosta
Ing. Lenka Vavříčková, místostarostka
Fota: Jana Strnadlová

Město má dva nové rybníky a ordinace zubního lékaře je v přípravě

Nové prostory pro stomatologickou péči

Pro podporu příchodu stomatologů do města schválili zastupitelé přestavbu stávajícího nevyužitého objektu Bartákova č. 602/21, Rýmařov pro jejich potřebu. Stavební úpravy prvního nadzemního podlaží spočívaly zejména ve změně dispozice tak, aby zde vznikly prostory pro zřízení ordinace zubního lékaře a dentální hygieny. Nově bude v objektu umístěna i zubní laboratoř, čímž bude vytvořeno uzavřené pracoviště pro poskytování kompletní dentální péče. Celkové náklady stavby, včetně její přípravy a technického dozoru činily 5.141 tis. Kč. V současné době je stavba dokončena, probíhá montáž nábytku a vnitřního vybavení, které si již zajišťují jednotliví nájemníci. S ohledem na bezpečnost pacientů se zahájení provozu ordinace zubního lékaře a dentální hygieny předpokládá po ukončení nouzového stavu v ČR.



Dokončené stavební práce na dvou rybních

Město Rýmařov dokončilo stavební práce na dvou nových retenčních nádržích. Jedná se o retenční nádrž na levém břehu Podolského potoka (pod čerpací stanicí směr Janovice), která bude sloužit pro zadržení dešťové vody před jejím vypuštěním do Podolského potoka, a současně bude potok chránit před zahlcením srážkovou vodou z přívalových dešťů. Maximální plocha vodní hladiny bude 8.280 m², hloubka cca 2,1 m a délka hráze 200 m. Stavební práce provedla společnost Rovina stavební a. s., Hulín. V současné době probíhají dokončovací práce a předpoklad napuštění je, s ohledem na množství srážek, v průběhu měsíce května. Celkové náklady stavby, včetně přípravy záměru, technického dozoru a další činily 5.924 tis. Kč. Nyní probíhá administrace projektu pro čerpání dotace v celkové výši cca 4 mil. Kč z programu Ministerstva zemědělství ČR.

Další již dokončenou nádrž je nádrž na Mudlovém potoku, která se nachází severně od Rýmařova, cca 2 km proti proudu od rybníka u lomu. Retenční nádrž byla vybudována na levém břehu koryta Mudlového potoka v přirozeně vytvořené údolní nivě v zapojeném lesním porostu. Retenční nádrž plní funkci zpomalení odtoku vody z území a zvýší akumulaci vody v krajině. Retenční nádrž je řešena jako obtočná a nyní je již napuštěna. Celková plocha nádrže je 1760 m², hloubka vody cca 1,4 m. Stavební práce provedla společnost Rovina



stavební a. s., Hulín. Celkové náklady stavby včetně přípravy záměru, technického dozoru a další činily 1.783 tis. Kč. Nyní dále probíhá administrace projektu pro čerpání dotace v celkové výši cca 1.235 tis. Kč z programu Ministerstva zemědělství ČR.

*Ing. Miroslav Sigmund
vedoucí odboru regionálního rozvoje
Fota: Jana Strnadelová, Miroslav Sigmund*

Město půjčí občanům na výměnu kotlů

V loňském roce byla v Moravskoslezském kraji zahájena 3. fáze kotlíkových dotací na výměnu kotlů na tuhá paliva, které nesplňují min. 3. emisní třídu podle ČSN EN 303-5. Žadatelé je dotace proplacena až poté, co uhradí dodavateli kotle veškeré náklady. Vzhledem k tomu, že většina žadatelů nedisponuje dostatečnými vlastními zdroji k financování výměny, schválilo zastupitelstvo města v prosinci 2019 Program města Rýmařov pro poskytování návratné finanční výpomoci k podpoře kotlíkových dotací v Moravskoslezském kraji – 3. výzva, tzv. kotlíkové půjčky. Prostředky na tyto půjčky ve výši 5 530 tis. korun získalo město ze Státního fondu životního prostředí.

O kotlíkovou půjčku (výpomoc) mohou žádat pouze občané Rýmařova a jeho místních částí, kteří mají uzavřenou smlouvu s Moravskoslezským krajem na kotlíkovou dotaci. Výpomoc bude žadatelům poskytnuta po splnění všech podmínek maximálně do výše 200 000 korun v případě tepelného čerpadla a kotle na biomasu nebo do výše 150 000 korun v případě plynového kondenzačního kotle.

Výpomoc je bezúročná po celou dobu splácení, maximální doba splácení je 4 roky při max. splátce 2 000 korun za měsíc. Splátky od žadatelů o kotlíkovou půjčku nemusí město Rýmařov Státnímu fondu životního prostředí vracet. Může je využít pro realizaci adaptačních projektů reagujících na změnu klimatu a projektů vedoucích ke snížení emisí skleníkových plynů (např. sídelní zeleň, zvýšení retenčního potenciálu koryt toků, hospodaření se srážkovými vodami).

Aktuálně eviduje město 10 žadatelů, jejichž žádosti o půjčku budou schváleny na nejbližším zasedání zastupitelstva. V Rýmařově a jeho místních částech je celkem 28 úspěšných žadatelů a dalších 25 žadatelů je v „zásobníku“ – jejich žádost kvůli nouzovému stavu stále čeká na schválení MSK. O bezúročnou půjčku mohou občané žádat na odboru regionálního rozvoje Městského úřadu Rýmařov do 31. 7. 2021. Bližší informace k programu včetně příslušných formulářů naleznete na stránkách města.

*Ing. Miroslav Sigmund
vedoucí odboru regionálního rozvoje*

Rýmařov přistupuje k likvidaci plechových garáží

Na území Rýmařova se nachází několik lokalit se starými nevhlednými plechovými garážemi. Jde o pozemek pod silnicí č. 11 u pekárny (pod hospodou Na Růžku), na Mlýnské ulici u sídla záchranné služby a ve špičce za zimním stadionem na Žižkově ulici. Dále budou kontrolovány i další takové samostatně stojící plechové garáže. Všechny garáže ve zmíněných lokalitách jsou na pozemcích města a majitelům byly v minulosti dány výpovědi z nájmu pozemků, takže stavby garáží jsou nelegální. Tato situace je nadále neúnosná, a proto město přistupuje k jejich definitivnímu odstranění.

Všem známým vlastníkům garáží budou zaslány výzvy k odstranění staveb, v případech, kdy je vlastník neznámý, budou výzvy vylepeny přímo na garáži. Vlastníkům bude dána lhůta pro odstranění stavby. Pokud nebude stavba v dané lhůtě odstraněna, zahájí příslušný stavební úřad řízení o odstranění stavby a náklady s tím spojené budou

vymáhány po jejích vlastnících.

V lokalitě u pekárny město počítá s umožněním výstavby nových řadových zděných garáží. Stejně tak na Mlýnské ulici bude možné postavit zděné garáže, které navážou na řadu tří zde stojících garáží. Místo garáží ve špičce za zimním stadionem vznikne parkoviště, které zde zejména v zimních měsících, kdy se na kluzišti odehrávají zápasy a turnaje, řidičům citelně chybí. Ale i v této lokalitě plánujeme umožnit výstavbu zděných řadových garáží – jejich umístění je plánováno ve svahu pod domem Nádražní 1. Všechny pozemky pro nové zděné garáže budou prodávány ve veřejném výběrovém řízení, kde jediným kritériem bude nejvyšší nabídnutá cena. Pevně věříme, že výše uvedené kroky povedou ke zvelebení města a občané je ocení.

Ing. Lenka Vavříčková, místostarostka

Odpadové centrum na ulici 8. května je opět otevřeno

Odpadové centrum na ulici 8. května je otevřeno pro veřejnost ve standardní otevírací době. Recyklační dvůr na Palackého ulici zůstává uzavřen.

Otevírací doba odpadového centra na ulici 8. května je **od pondělí do pátku v době 8:00–16:30 a v sobotu v době 8:00–13:00**. Odpadové centrum bude uzavřeno během státních svátků 1. 5. 2020 a 8. 5. 2020. **Najíždět do odpadového centra je možné pouze za dodržení těchto podmínek:**

Maximální počet vozidel je jedno vozidlo, které čeká na nájezd na váhu, a jedno vozidlo, které je obsluhováno. Zákazník musí být vy-

baven ochrannou rouškou a čeká ve vozidle, než je vyzván obsluhou odpadového centra k nájezdu na váhu. Zákazník odloží dovezený odpad podle pokynů obsluhy. Teprve až tento zákazník opustí odpadové centrum, obsluha vyzve k nájezdu na váhu další vozidlo. V odpadovém centru se pohybuje vždy jen zákazník jednoho vozidla. Další zákazníci čekají ve vozidlech a nevystupují, čekají na vyzvání obsluhy. Děkujeme za respektování těchto bezpečnostních opatření.

*Ing. Irena Orságová
Městské služby Rýmařov*

Jarní mobilní svoz odpadu byl zrušen

Jak už jsme dříve informovali, jarní svoz objemného odpadu byl zrušen z důvodu přijatých bezpečnostních a hygienických opatření v rámci nouzového stavu.

Další svoz objemného odpadu je naplánován na říjen 2020.

Do té doby má každý možnost využít odpadové centrum na ulici 8. května a svůj odpad si tam odvézt, nemusí tedy čekat ani na mobilní svoz, ani tvořit černé skládky. Tato služba je pro občany zdarma, pouze za suť se platí – pokud je překročen limit 100 kg/měsíc a osobu, je účtována cena podle platného ceníku schváleného Radou města Rýmařova.

Městské služby Rýmařov, s. r. o.

Byterm zahájil plánovanou opravu střechy na budově knihovny a SVČ

V dubnu byla zahájena plánovaná oprava střechy na budově knihovny a Střediska volného času na ulici Julia Sedláka 18.

V rámci stavebních prací je měněna krytina nad celým objektem včetně výměny poškozených tesařských konstrukcí (krokví, bednění) v nezbytně nutném rozsahu, je prováděno nové laťování, klempířské výrobky, které byly v loňském roce vyměněny (žlaby, odpadní roury, nadokapní plech) budou ponechány a natřeny v barvě nové krytiny.

Stávající i nové dřevěné prvky budou opatřeny nástřiky proti dřevokazným škůdcům, plísním a houbám. Na sedlovou střechu budovy je pokládána plechová krytina Dachman. Stavební práce, prováděné firmou Klempířství Vojtěch Skoupil, by měly být dokončeny v polovině května letošního roku. Akce je financována z rozpočtu Bytermu Rýmařov.

Fota a text: Jana Strnadlová



Městské služby Rýmařov převzaly užitkový elektromobil

Elektromobily se pomalu stávají běžnou součástí silničního provozu, také Městské služby Rýmařov, s. r. o., rozšířily svůj vozový park o nový malý elektrický nákladní automobil s dojezdem až 100 km na jedno nabití. Tento typ vozidla jsme vyhodnotili jako velmi vhodný pro naše zahradnice a jejich práci v rámci města Rýmařova a jeho místních částí.

Použití vozidla s elektrickým pohonem přispěje ke zvýšení pracovního komfortu a výkonnosti, a to s ohledem na životní prostředí. Nově pořízené vozidlo s elektropohonem bude v Rýmařově využíváno k převozu nářadí a přístrojů (sekaček, křovinořezů apod.), zeminy, štěpků či květin a okrasných keřů – včetně jejich údržby. Své využití vůz najde i při údržbě a správě majetku města nebo při úklidu města a převozu veškerého nářadí k tomu potřebného.

Dvoumístný elektromobil splňuje požadavek na potřebnou a námi požadovanou nosnost, vůz uveze náklad okolo 600 kg, jeho maximální rychlost je do 60 km/hod. Přejíždění v rámci Rýmařova tak bude efektivnější s ohledem na rychlost vozidla a dodržování bezpečnosti práce při přepravě zaměstnanců. Vůz bude nabíjen přes noc v areálu dílen a věřím, že se stane každodenním dobrým pomocníkem při práci našich zahradnic.

K financování se nám podařilo úspěšně vyřídit žádost o podporu až do výše 200 000 korun ze Státního fondu životního prostředí ČR podle podmínek národního programu Životní prostředí v rámci oblasti

Životní prostředí ve městech a obcích – Udržitelná městská doprava a mobilita – Podpora alternativních způsobů dopravy. Rozhodnutí o přidělení dotace jsme již obdrželi, finanční prostředky by nám měly být převedeny nejpozději do konce letošního roku po doložení nezbytných dokumentů a pokryjí až 40 % pořizovacích nákladů.

Ing. Irena Orságová, Městské služby Rýmařov

Foto: Jana Strnadlová



Sportovci opět mohou využívat multifunkční hřiště

V souvislosti s uvolněním mimořádných opatření spojených s prevencí šíření koronaviru je opět volně přístupné multifunkční hřiště u edrovického rybníka.

Vzhledem k uzavření informačního centra není možné zapůjčovat

si zde klíče. Zájemci, kteří si hřiště předem rezervovali, mají přednost před těmi, kteří rezervaci nemají. Rozpis rezervací naleznete na webových stránkách informačního střediska www.informarymarov.cz. Hřiště je možno si rezervovat telefonicky v informačním

středisku na tel. 554 212 381 od pondělí do pátku v době od 7:00 do 14:00, o svátcích není informační středisko v provozu. Na hřišti je povolen vstup maximálně čtyřem osobám.

Hřiště na Dukelské ulici u zimního stadionu je volně přístupné bez

nutnosti vyzvedávat klíče v pivnici Na Kluzišti.

Upozorňujeme všechny sportovce, že je nutno dbát podmínek stanovených mimořádným opatřením Ministerstva zdravotnictví ČR.

Jana Strandelová, zdroj: Informační centrum Rýmařov

Fotosoutěž pro městský kalendář je v plném proudu

Máte pěkné fotografie Rýmařova? Pošlete je do fotosoutěže, která probíhá na facebookových stránkách města. Možná právě vaše fotografie zvítězí a bude zdobit kalendář města na rok 2021.

Město Rýmařov vyhlásilo v lednu na svých facebookových stránkách *Město Rýmařov – oficiální stránky* soutěž o fotky do nástěnného kalendáře města na rok 2021. Fotosoutěž má 10 kol tematicky zaměřených na daný kalendářní měsíc. Během jednotlivých kol může každý účastník zaslat formou zpráv nebo komentářů tři soutěžní fotografie Rýmařova. Zástupci města vyberou v každém kole 3–4 fotografie do užšího výběru. O vítězi pak rozhoduje svým hlasováním na facebookových stránkách města veřejnost. Autoři jednotlivých vítězných fotografií obdrží nástěnný kalendář na rok 2021 po jeho vydání.

Podrobná pravidla soutěže naleznete na webových stránkách www.rymarov.cz/socialni-site.

Jana Krajčová



Zdravotnictví

Jak rozlišit nákazu COVID-19 a přicházející jarní alergie? Není to snadné!

Zvyšující se počet teplých dnů přinese také vyšší množství alergenů ve vzduchu. Problém je, že alergie vyvolává částečně podobné problémy, jaké může mít nákaza COVID-19. Jak je rozeznat a kde případně hledat pomoc?

Rozlišit od sebe příznaky alergie, či nákazy COVID-19 není tak úplně jednoduché. Ucpaný nos, rýma, porucha čichu, dráždivý kašel až dušnost – to všechno jsou příznaky doprovázející oba problémy. Čím se liší? V případě alergie se u nemocných obvykle nevyskytuje horečka, ta ale nebývá někdy ani u nemocných COVID-19. Podobné je to také s bolestmi kloubů či únavou, která je spíše typická u nákazy virem. Únava sice může být i průvodním projevem alergie, ale pokud je alergik správně léčen, není zdaleka tak výrazná.

Co by tedy mělo alergika varovat, že nejde jen o projevy alergie? Zejména pokud má vyšší teplotu a bolesti kloubů. Varováním by mělo být i to, že problémy se projevují trochu jinak než v uplynulých letech. Zpozorněte i ve chvíli, kdy alergikovi nepomáhá léčba, která mu normálně uleví. To se sice děje často, protože alergie se rozvíjí, projevy se mohou meziročně měnit, ale nemocný by měl zbystřit, že možná není něco v pořádku. Důležité každopádně je, aby alergici dodržovali všechna doporučení lékaře, pak by měly problémy rychle ustoupit. Léčbu je třeba zahájit včas, ne až ve chvíli, kdy nastanou problémy. To platí zvláště pro astmatiky, kte-

rým jinak hrozí postižení plic. A postižené plíce jsou rozhodně rizikem nejen při případné naze COVID-19.

Alergie a imunita

Pokud jste alergik a správně se léčíte, nemusíte se bát, že by obranyschopnost těla byla nějak výrazně snížena. Jestliže není alergie zcela pod kontrolou, pak je třeba se na to zaměřit. V těle totiž jinak hrozí zánět, který může stav nakaženého výrazně zhoršit. Pro zvýšení imunity stačí pár na první pohled banálních, ale důležitých věcí. Jíst dostatek vitamínů a celkově vyváženou stravu se všemi potřebnými živinami. Zkusit se méně stresovat, protože stres výrazně snižuje schopnost obrany proti infekcím. Začínají slunečné dny – i sluníčko může pomoci. Když nemůžete ven, alespoň si dejte kávu na balkoně a také nezapomínejte na větrání.

První problémy

Alergie se může vyskytnout v každém věku, je tedy možné, že se to stane zrovna letos a vy ji budete považovat za nákazu COVID-19. Jak již bylo řečeno výše, odlišit ji není snadné. Zkuste se poradit se svým praktickým lékařem, který vás zná a většinu léků na alergie může i předepisovat. Část léků (antihistaminika) je také možné koupit volně bez lékařského předpisu.

*MUDr. Helena Posová, CSc.
primářka klinické imunologie a alergologie
Všeobecná fakultní nemocnice v Praze*

Okénko lékárníka: Dezinfekce nebo antiseptika

Pod vlivem současných událostí bych se rád zmínil o přípravcích, které běžně známe a používáme, ne vždy však správně nazýváme. Aktuálním tématem posledních týdnů je pro každého lékárníka nedostupnost antibakteriálních, přesněji řečeno dezinfekčních a antiseptických přípravků. Základním rozdílem mezi dezinfekcí a antiseptikem je ve způsobu použití. Obojí se používá na usmrcení mikroorganismů, ovšem dezinfekce pouze v neživém prostředí (na povrchy a nástroje) a antiseptika na sliznice, kůži a tkáň. Existuje celá řada přípravků s různým chemickým složením a omezeným spektrem účinnosti, které závisí na koncentraci, době působení, event. dalších faktorech.

Výrobou dezinfekčních přípravků pro úklid a sanitaci povrchů se zabývají specializované laboratoře a výrobci chemikálií. V lékárnách tato příprava probíhá jen ve velmi omezené míře, jelikož můžeme používat pouze atestované suroviny. K výrobě dezinfekce bývají používány chemické sloučeniny v jiných koncentracích a někdy i s jiným složením než pro antiseptika.

Nejčastěji používané antiseptické přípravky bývají většinou na bázi alkoholu, jódu, peroxidu a kyselin. Poslední tři zmíněné se hodí z praktických důvodů spíše na ošetření ran. Co se týká bezoplachových přípravků, bývá kvůli rychlému vypaření používán ethanol nebo izopropylalkohol. Právě zde je důležitá koncentrace, aby byl zajištěn dostatečný antimikrobiální účinek. Z tohoto důvodu jsem velmi skeptický k domácí výrobě antiseptik podle receptu uveřejněného v médiích, protože dosáhnout správné koncentrace může být velmi obtížné. S nadsázkou bych to okomentoval slovy „škoda dobré pálenky“. Když tedy došlo k náhlému vyprodání všech bezoplachových antiseptik na ruce, začali jsme v řadách lékárníků řešit, jak tento výpadek nahradit přípravou z dostupných surovin. Podle rozpisu Světové zdravotnické organizace jsme v celkem krátké době byli schopni začít připravovat antiseptický roztok na ruce s dostatečnou účinností.

V době epidemie je právě správná hygiena jeden z nejrozumnějších a logických kroků k zabránění šíření infekce. Základem je samozřejmě mýdlo a teplá voda, ale v případě nemožnosti je použít jsou kožní antiseptika ideálním pomocníkem očisty rukou. *Mgr. Marek Hampel, lékárník*

Rezervační systém eReceptů

Lékárna Avion Rýmařov zavedla rezervační systém eReceptů na tel. čísle **725 717 765**. Stačí přeposlat eRecepty formou SMS na uvedené mobilní telefonní číslo. Léky připravíme v lékárně a budeme vás informovat o termínu vyzvednutí zprávou na váš mobil. Pokud budete potřebovat léky dovzít, pište nebo volejte.

*Mgr. Jaroslava Jurčová
Lékárna Avion Rýmařov*

Lékárna Avion

Rýmařov, Nám. Míru 216/3

**Rezervační systém
eReceptů na telefonním čísle
725 717 765 nebo e-mailu
avion@lekarnauhradeb.cz**

Nám. Míru 216/3, Rýmařov
Tel.: 554 219 823
avion@lekarnauhradeb.cz

Otevírací doba:
Po-Pá 8.00-12.00, 12.30-16.30
So, Ne - ZAVŘENO

www.lekarna-avion.cz

**Nová služba pro Vás!
Rezervační systém eReceptů!**

Krok 1:

Přešlete nám z Vašeho mobilu Váš **eRecept** formou **SMS** na telefonní číslo **725 717 765** nebo **e-mailem** na **avion@lekarnauhradeb.cz**

Vzor Vaší SMS / Váš mobil

Krok 2:

Léky Vám připravíme v lékárně a budeme Vás informovat o termínu vyzvednutí na Váš mobil.

Vzor SMS lékárny / mobil lékárny

Školství

Vzdělávání na rýmařovských školách v době nouzového režimu

Zavření škol a vyhlášení nouzového stavu zastihlo žáky na Rýmařovsku v době jarních prázdnin, takže se 16. března do školních lavic nevrátili. Nastala situace postavila školy, rodiče i děti před novou a nevyzkoušenou věc – vzdělávání na dálku. Školy měly neleh-

ký úkol, a to vyřešit, jak připravené učivo žákům a studentům předat a zajistit, aby co nejméně práce záviselo na rodičích. Přinášíme přehled toho, jak v krátké době po uzavření škol v Rýmařově zareagovalo jejich vedení a učitelé na novou situaci.

Základní škola Rýmařov, Jelínkova 1

Základní škola Jelínkova spustila vzdělávání svých více než 730 žáků přes internet. Na moderním a efektivním systému pomocí cloudových technologií pracovali zaměstnanci školy doslova ve dne v noci, aby ho spustili co nejdříve.

Pro každé dítě byl zřízen e-mailový účet a zpřístupněn systém pro přihlášení do aplikace Google Hangouts. Pokyny pro instalaci a aktivaci byly zaslány rodičům. Dítě se může přihlásit z počítače, tabletu nebo chytrého telefonu přímo ze svého domova. „Zpočátku to neby-



lo jednoduché, ne všichni s počítačem nebo tabletem a těmito aplikacemi kamarádi. Každopádně tuto situaci přijala většina mých kolegů jako výzvu. A snaha a dobrá vůle pedagogů i rodičů uvedla tento systém do chodu a děti ho používají,“ uvedl Jan Jablončík, ředitel ZŠ Jelínkova.

Vedení školy neřešilo jen otázky technického charakteru, ale zabývalo se dalšími organizačními náležitostmi, jako je nastavení délky jednotlivých vyučovacích bloků, umožnění střídání dětí navštěvujících první i druhý stupeň v rodině u jednoho počítače, na jaké předměty se zaměřit atd. „Vyučovací hodinu nyní nazýváme lekcí a trvá 25 minut. Soustředili jsme se hlavně na zavedení hlavních předmětů, jako je matematika, český jazyk, tedy předměty potřebné k přijímacím zkouškám na střední školy, a cizí jazyk,“ řekl Jan Jablončík.

Snahou vedení školy bylo, aby děti neprospěly celé dopoledne u monitorů. Žáci 1. a 2. tříd tedy mají dvě lekce denně, pro žáky 3.–5. tříd jsou nastavené tři lekce a pro žáky druhého stupně, tj. 6.–9. tříd, jsou

Gymnázium a Střední odborná škola Rýmařov

Vedení Gymnázia a Střední odborné školy Rýmařov vzniklou situací vyřešilo volbou distanční výuky, na kterou mohlo přejít téměř ze dne na den, protože jim to umožňují již částečně využívané aplikace MS Office 365 v maturitních oborech a systém Bakaláři v oborech učebních. Všichni žáci školy mají k dispozici školní



Základní škola Rýmařov, Školní náměstí 1

Základní škola praktická na Školním náměstí tento školní rok vzdělává 40 dětí. Škola nemůže poskytovat výuku formou on-line vzdělávání vzhledem ke složení žáků, kteří ve většině případů nedisponují potřebnou technikou nebo by vzhledem ke zdravotnímu postižení nebyli schopni tuto techniku obsluhovat. Avšak pedagogové ani děti nezahálejí. Učitelé si připravují zadání a každé pondělí si tato zadání vyzvedávají rodiče ve škole nebo je jim zasláno poštou. Rodiče pak předávají učitelům vypracované úkoly. Škola se zaměřuje především na hlavní předměty, jako je matematika a český jazyk, občas zahrnou látku i z jiných předmětů.

„Nechceme rodičům ani dětem naložit látku, kterou zvládáme běžně ve škole. My si to doženeme, až se nám děti vrátí. Pro nás je teď důležité, aby si děti uvědomily, že i když nejsou ve škole, neznamená to, že mají prázdniny. Ceníme si hlavně snahy, že něco dělají,“ upřesnila ředitelka Hana Měráková.

Základní umělecká škola Rýmařov

Situace v souvislosti s šířením koronaviru měla dopad i na základní umělecké školy, které stejně jako ostatní školy a školská zařízení musely zavřít. Ředitel ZUŠ Rýmařov Jiří Tauffer proto inicioval u kolegů ve všech oborech způsob distančního vzdělávání prostřednictvím

připraveny lekce čtyři. Výuka probíhá během dopoledne. Rozvrh jednotlivých lekcí je nastavený tak, že dítě prvního stupně usedá k lekcí a po půl hodině ho případně vystřídá starší sourozenec ze stupně druhého. Proto není nutné disponovat v domácnosti několika zařízeními umožňujícími studium přes internet. Nicméně pokud se některé dítě není schopné připojit na tento systém, tak mu jeho třídní učitel posílá po jeho zákonných zástupcích zadání úkolů přes e-mail nebo poštou.

„Mám informace, že i menší děti velice rychle systém pochopily a během pár dní jsou schopné ho obsluhovat samy bez pomoci rodičů. Také je pozitivně hodnoceno, že dětem byl díky tomuto systému umožněn sociální kontakt se svými spolužáky před začátkem vyučovací lekce,“ dodal ředitel Jablončík.

Po skončení nouzového režimu systém zůstane zachován a bude užíván pro sdílení kalendáře pedagogů, vytvoření stránek jednotlivých tříd nebo pro doučování, které může skupina žáků se svým učitelem absolvovat z pohodlí domova.

e-mailový účet. Tento účet může být využíván učiteli i žáky k zasílání studijních materiálů, odkazů na videa, podcasty, vzdělávací portály, on-line testy atd. Dále škola využívá aplikaci MS Teams, ve které je možno pořádat videokonference – tedy vést výukovou hodinu on-line, kdy např. učitel používá videokameru a žáci jej sledují, kladou dotazy ústně nebo písemně pomocí chatu – využívají je pro komunikaci v reálném čase. Jejich pomocí jsou distribuovány studijní materiály, zadávány úkoly, kvízy.

„Touto formou jsou i nyní žáci podporováni, popřípadě hodnoceni za úsilí, pokrok a výsledky. Jsou skvělým nástrojem pro tzv. formativní hodnocení, které je dnes MŠMT ČR doporučováno. Učitelé ovšem mohou využít jakékoliv další zdroje a platformy dle vlastního uvážení,“ uvedla ředitelka školy Zdena Kovaříková.

Žáci mají nastavený pevný rozvrh on-line hodin, aby se zabránilo křížení hodin a případnému přetěžování žáků. Příprava na maturitní zkoušky a závěrečné zkoušky probíhá v maximální možné míře, příprava na přijímací zkoušky na vysoké školy je součástí výuky především třídy oktávy. Novým uchazečům o vzdělávací obory zatím distanční příprava na jednotné přijímací zkoušky nebyla nabízena.

„Vše se podařilo rozběhnout díky vysokému pracovnímu nasazení a zodpovědnosti všech pedagogických pracovníků školy, pochválit ale musíme i žáky, rozhodně nemají ‚koronavirové prázdniny‘, jak tuto dobu nepříliš šťastně nazývají někteří publicisté, protože studenti přebírají větší odpovědnost za své vzdělávání a většina se snaží odvést co nejlepší práci. Rodičům velice děkujeme za spolupráci, a pokud jsou někde ještě nejasnosti, prosíme o komunikaci hlavně s třídními učiteli,“ uzavřela Zdena Kovaříková.



elektronické komunikace. Cílem bylo zkusit vytěžit ze současné situace maximum pro ověření všech možností výuky „na dálku“ bez osobní přítomnosti žáka a učitele a přes všechny potíže upevnit návyky, které souvisejí s rozvojem žáků během domácí přípravy.

Jiří Taufer vyzval své kolegy, aby nastalou situaci brali jako výzvu se něco nového naučit. „Domácí příprava během studia je v každém případě branou k celoživotní cestě učení se na základě stanovování vlastních cílů a způsobů jejich dosahování. Přináší schopnost sebereflexe, usměrňování vnitřní motivace, rozvoje vůle a houževnatosti a v neposlední řadě souvisí s rodinným zázemím a vztahy, které v našich rodinách máme. Předem rodičům i žákům děkuji za společné dílo a spolupráci,“ zdůraznil ředitel.

Nastavený systém je v provozu a je aktivně využíván. Základní umělecká škola Rýmařov na nastalou situaci reagovala velmi rychle, a proto byla oslovena zástupci projektu Systém podpory profesního rozvoje učitelů a ředitelů, který zaštiťuje Národní pedagogický institut ČR, aby poskytla internetový seminář o výuce na dálku v ZUŠ. *Fota a text: Jana Strnadelová*



Zápis do MŠ Malá Morávka na školní rok 2020/2021

Mateřská škola Malá Morávka, okres Bruntál, příspěvková organizace vyhlašuje ve dnech 4. 5. až 6. 5. 2020 zápis do mateřské školy. Zápis proběhne formou elektronické přihlášky na adresu msmalamoravka@seznam.cz

Zákonní zástupci doloží následující dokumenty:

- **Přihláška do MŠ (webové stránky MŠ)**
- **Kopii očkovacího průkazu**
- **Čestné prohlášení o očkování dítěte (webové stránky MŠ)**
- **Kopii rodného listu dítěte**

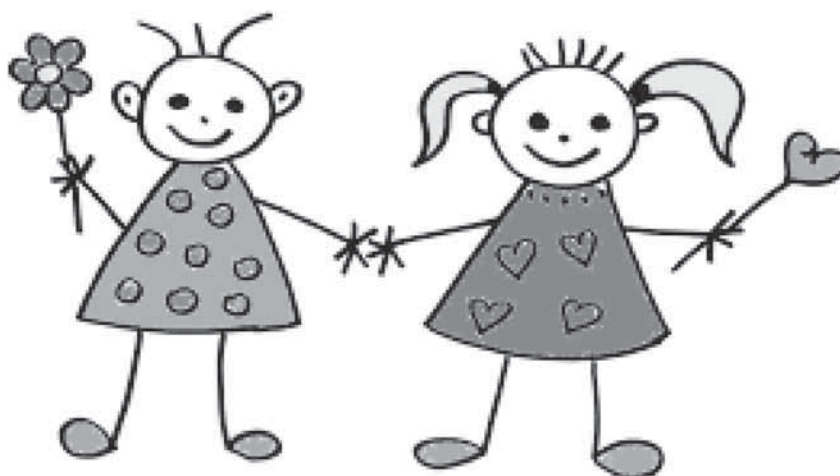

Všechny doklady zasílejte elektronicky na adresu msmalamoravka@seznam.cz, případně poštou na adresu Mateřská škola Malá Morávka, okres Bruntál, příspěvková organizace, Malá Morávka 52, 79336 Malá Morávka

webové stránky školy: www.moravka.estranky.cz
tel: 739229806

Zápis do Mateřské školy Rýmařov

Zápis k předškolnímu vzdělávání proběhne v souladu s právními předpisy následovně:

1. Zápis do MŠ proběhne bez přítomnosti dětí a zákonných zástupců. Termín uskutečnění zápisu je **od 11. do 14. května 2020**.
2. Zákonný zástupce elektronicky nebo písemně vyplní a odevzdá žádost o přijetí dítěte k předškolnímu vzdělávání, doloží kopie očkovacího průkazu a čestné prohlášení k očkování (netýká se zákonných zástupců, jejichž dítě si bude k 1. 9. 2020 plnit povinné předškolní vzdělávání).
3. Poté bude e-mailem nebo SMS zákonným zástupcům sděleno registrační číslo dítěte.

Výsledky přijímacího řízení (seznamy s registračními čísly) budou zveřejněny na webových stránkách mateřské školy a v jednotlivých budovách mateřských škol vždy u vstupu do budovy. Termín zveřejnění výsledků přijímacího řízení je stanoven na 12. června 2020.



Zdroj: webové stránky MŠ Rýmařov

Žádost o přijetí dítěte k předškolnímu vzdělávání je možné učinit písemně a doručit ji poštou, případně vložím do poštovní schránky MŠ nebo v elektronické podobě doručím do datové schránky školy (ID dat. schránky: f2actsw) či e-mailem s uznávaným elektronickým podpisem (nelze jen poslat prostý e-mail!).

Doložení řádného očkování dítěte

Podmínkou přijetí dítěte do MŠ je podle § 50 zákona o ochraně veřejného zdraví splnění povinnosti podrobit se stanoveným pravidelným očkováním, nebo mít doklad, že je dítě proti nákaze imunní nebo se nemůže očkování podrobit pro trvalou kontraindikaci. Tato povinnost se netýká dítěte, které plní povinné předškolní vzdělávání.

V současné situaci nenavštěvujte osobně dětského lékaře.

K očkovací povinnosti zákonný zástupce doloží:

1. prohlášení, že je dítě řádně očkované,
2. kopii očkovacího průkazu.

Ředitelka mateřské školy porovná očkovací průkaz s očkovacím kalendářem, zda dítě bylo očkováno všemi vakcínami, které v jeho věku má mít. V případě, že dítě nebylo očkováno podle očkovacího kalendáře, musí zákonný zástupce kontaktovat na dálku dětského lékaře a vyžádat si od něj potvrzení, že je dítě proti nákaze imunní nebo se nemůže očkování podrobit pro trvalou kontraindikaci.

Při doložení dokladu o očkování nemusí zákonný zástupce doložit žádné jiné vyjádření nebo potvrzení lékaře.

Pokud bylo dítě vyšetřeno ve školském poradenském zařízení (pedagogicko-psychologické poradně, speciálním pedagogickém centru), zákonný zástupce přikládá kopii doporučení. Má-li ředitelka mateřské školy pochybnosti o pravosti doložených dokladů, může si vyžádat po zákonných zástupcích jejich originál nebo ověřenou kopii.

Povinnost plnit předškolní vzdělávání mají děti, které dosáhly do 31. 8. pěti let. Zákonný zástupce může místo povinného předškolního vzdělávání v MŠ zvolit **individuální vzdělávání**. Dítě pak vzdělává doma sám (vzdělávat ho může i jiná osoba) nebo dítě navštěvuje jiné zařízení, než je mateřská škola. Zákonný zástupce musí i přesto přihlásit dítě k zápisu k předškolnímu vzdělávání. V žádosti o přijetí dítěte k předškolnímu vzdělávání vyplní individuální vzdělávání dítěte. Předá vše ředitelce mateřské školy v době konání zápisu nebo nejpozději 31. 5. 2020, tři měsíce před počátkem školního roku.

Kontaktní údaje:

Mateřská škola Rýmařov, Jelínkova 3, okres Bruntál

Jelínkova 3, 795 01 Rýmařov

tel.: 732 786 713

e-mail: reditelstvi@msrymarov.cz

Webové stránky: www.msrymarov.cz

Božena Jarošová, ředitelka MŠ Rýmařov

Společenská kronika

Blahopřejeme

jubilantům, kteří od předcházejícího vydání oslavili 80 let a více

Štefan Furik – Rýmařov 81 let
Květoslava Božková – Rýmařov 82 let
Jiří Holý – Rýmařov 82 let

Jiří Kalabis – Rýmařov 82 let
Jozef Starchoň – Rýmařov 83 let
Božena Drlíková – Rýmařov 83 let
Elfrieda Heinischová – Rýmařov 84 let
Lydie Voráčková – Rýmařov 84 let
Stanislav Směkal – Rýmařov 85 let
Jiřina Citovská – Rýmařov 85 let
Šarlota Kmentová – Rýmařov 85 let
Blanka Rozsivalová – Rýmařov 85 let
Jarmila Kubelková – Rýmařov 86 let
Marie Lašáková – Rýmařov 86 let
Libuša Večeřová – Rýmařov 87 let
František Pochylý – Rýmařov 88 let
Marie Hrabínová – Rýmařov 88 let

BLAHOPŘÁNÍ K VÝROČÍ SVATBY



Dne 29. dubna 2020 slaví
Drahoslava a Zdeněk Čermákové

70 let manželství.

*Láska, jakou máte je víc než vzácná,
tak ať si uděláte i další léta krásná.
Srdečně Vám gratuluje celá rodina.*

V uvedeném období oslavilo dalších osm občanů města 80 let a patřili by do této kroniky. Všem jubilantům vždy osobně blahopřejí členky spolku pro občanské záležitosti a při této příležitosti oslavence žádají o souhlas se zveřejněním jejich jmen v této rubrice. Vzhledem k nouzovému stavu však nebyly u čerstvých osmdesátníků vykonány návštěvy, není tedy možné je zařadit do tohoto vydání. Jejich jubileum bude připomenuto v dalším vydání.

Rozloučili jsme se

Milan Žák – Rýmařov 1950
Jiřina Rybková – Rýmařov 1927
Josef Hrabina – Rýmařov 1927
Viliam Prášek – Rýmařov 1941
Evelína Resová – Horní Město 1938
Vlastimil Kokeš – Janovice 1930

Jiljí Buček – Rýmařov 1936
Marianna Hájková – Ruda 1937
Jaroslav Henc – Rýmařov 1941
Miroslav Šindler – Rýmařov 1968
Herbert Schneider – Rýmařov 1938

Evidence obyvatel MěÚ Rýmařov

Vzpomínka

František Pohanka zasvětil celý život tělovýchově a sportu

Ve čtvrtek 12. března 2020 nás ve věku 86 let opustil čestný občan města a inspirativní člověk, pan František Pohanka. Mnozí Rýmařované jej znali nejen jako dlouholetého funkcionáře SK Jiskra Rýmařov, místopředsedu regionálního sdružení České unie sportu a pracovitěho člověka, ale i jako dobrého

ho kamaráda či kolegu. Vzpomeňme na jeho smysluplný život zasvěcený tělovýchově a sportu.

František Pohanka se narodil 26. října 1933 v Žeravicích (okres Přerov) a do Rýmařova přišel jako patnáctiletý kluk v roce 1948.

Zde absolvoval tkalcovskou školu a po jejím ukončení pracoval jako mistr seřizovač v Brokátu (pozdější Hedvě). V této firmě působil i ve funkci mistra odborného výcviku v učňovském středisku a poté až do důchodu coby vedoucí odborného učiliště.

Jako dospívající mladík využíval každé volné chvíle a proháněl se po hřištích. Začínal závodně s lehkou atletikou, jeho specializací byly běhy. Souběžně hrál také fotbal, který si postupně zamiloval nejvíce. Jak se dostal k fotbalu, prozradil v rozhovoru u příležitosti výročí 70 let Jiskry Rýmařov: „A stalo se to tak, že jednou potřebovali fotbalisté mých ‚služeb‘, protože šlo o postup do vyšší soutěže, a z obojího mě přemluví na fotbalistu. Můj gól znamenal postup, a tak už to zůstalo.“ To byla léta 1950–1953.

Začátkem 60. let ukončil aktivní sportovní kariéru a zahájil činnost dobrovolného funkcionáře TJ Jiskra, nejprve jako tajemník hlavního výboru a od roku 1967 jako předseda. Dále byl místopředsedou regionálního sdružení České unie sportu a sekretářem fotbalového svazu. Stál tedy v počátcích nyní již čtyřiašedesátileté historie Jiskry Rýmařov, která v průběhu jeho působení vyrostla v jeden z nejvýraznějších spolků v regionu, a to nejen počtem členů, ale také co do sportovních úspěchů, práce s mládeží, organizace a řízení. Rád vzpomínal na řadu svých obětavých kolegů, kteří s ním prožili přes padesát let „bafuňářské“ spolupráce při rozvoji všech oddílů, zejména fotbalového, kuželkářského, volejbalového, šachového a tenisového či asociace Sport pro všechny. Některé oddíly se postupem let rozvíjely, jiné jsou v současné době již zaniklé a z dalších se staly samostatné spolky.

František Pohanka se nedal odradit dílčími neúspěchy a zdolával překážky i v těžkých dobách. Bezpochyby i jeho přičiněním se podařilo zkvalitňovat sportoviště a vybavení pro sportování jednotlivých oddílů

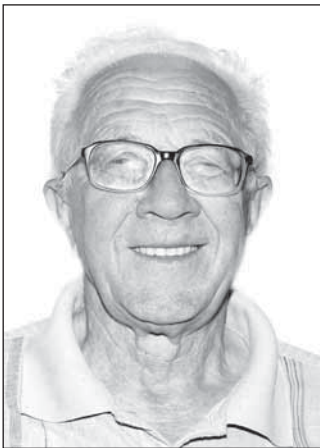

lů v našem městě. Lze například vzpomenout rozsáhlé úpravy a modernizaci fotbalového hřiště, vybudování kuželný, lyžařských tratí, udělení statusu sportovní třídy Základní škole Rýmařov, Jelínkova 1 apod. Bezesporu i jeho zásluhou vyrostla v Rýmařově řada sportovních talentů reprezentujících jak město, tak Českou republiku.

Na mimořádném zasedání zastupitelstva na konci roku 2002 tehdejší starosta Pavel Kolář slavnostně předal Františku Pohankovi Pamětní medaili města Rýmařova za dlouholetou zásluhou činnost v oblasti sportu. Současně je František Pohanka držitelem nejvyššího tělovýchovného vyznamenání – Medaile za významný přínos pro rozvoj tělovýchovy a sportu v České republice, kterou obdržel od výkonného výboru České unie sportu Praha za svoji celoživotní práci. Čestné uznání mu bylo uděleno u příležitosti osmdesátých narozenin v roce 2013.

František Pohanka byl vzorem pro mnoho lidí a budoucnost Jiskry viděl především ve sportující mládeži a v obětavých funkcionářích a trenérech, kteří po něm převezmou otěže často náročné práce s mládeží. S úctou a poděkováním vzdejme čest jeho památce.

Jana Strnadlová

Zdroj: archiv RH 22/2016

Fota: archiv České unie sportu a SK Jiskry Rýmařov



Jiskra Rýmařov vzpomíná

František Pohanka byl nejstarším aktivně zapojeným členem našeho spolku. V SK Jiskra Rýmařov plnil funkci revizora – dohlížel na financování spolku. Patřil k nejvěrnějším fanouškům klubu, a pokud mu v tom nezabránila nemoc, nechyběl na žádném zápase včetně mládežnických. Jezdil i na zápasy mužů hrané na hřištích soupeřů. Nezapomenu na zápas ve Velkém Meziříčí, kde jsme nečekaně vyhráli, a František si vítězství na dlouhé zpáteční cestě neskutečně užíval. Ani velké vzdálenosti, kdy cesta trvala přes tři hodiny, ho neodradily od účasti na tom, co miloval. Myslím, že přítomnost mezi mladými lidmi mu dodávala energii do života, kterou dál rozdával. František byl nesmírně pracovitý, vitální, energický člověk. Měl přirozenou autoritu a charisma. Hráči ho oslovovali „prezident“. Právem si toto oslovení zasloužil. Mohl si dovolit vstoupit do kabiny i při rozdělování taktických pokynů před zápasem. Nejenže sám byl pracovitý člověk, ale uměl ocenit i práci druhých. Jeho řečnických

schopností jsme využívali jak při zápasech, tak při moderování mládežnických turnajů. František se pohyboval mezi sportovci všech věkových kategorií, a proto ho také každý znal. Vzpomínám, jak jsme jednou seděli v klubovně a František mi nabídl tykání. Společně jsme si připili, ale nikdy jsem se mu tykat neodvážil. František byl veliký člověk, srdač a kamarád. Takoví lidé si zaslouží naši doživotní úctu. Mrzí nás, že jsme se s ním nemohli důstojně rozloučit a vzdát čest jeho památce. Jakmile opadnou opatření, která nám zmařila rozloučení v Olomouci, a život se vrátí do normálních kolejí i na sportovním poli, připomeneme si Františkovu památku.

Děkuji za všechny fotbalisty, za všechny sportovce v našem regionu za Tvůj elán, energii a radost, kterou jsi rozdával. Tvůj nezapomenutelný pokřik „JISKRA DO TOHO!“ tu zůstane s námi.

Milan Furik

předseda SK Jiskra Rýmařov



Z lesa odvezl 40 kubíků dřeva

Mezi 20. a 23. březnem došlo ke krádeži dřeva ze skládky u lesní odbočky ve směru na Hvězdu. Zloděj odvezl přibližně 40 m³ vytěženého smrkového dřeva uloženého v podobě dvoumetrových klád. Soukromé společnosti z Bruntálska tak vznikla škoda za 28 tisíc korun. Případ prošetřuje obvodní oddělení v Rýmařově. Informace, které by vedly ke zjištění pachatele či k nálezů odcizeného dřeva, lze kdykoli i anonymně sdělit na tel. čísle 974 731 751.

Hezké počasí vylákalo na silnici motorkáře

Na Velký pátek odpoledne havaroval u Václavova 23letý motorkář z Opavska. Pravděpodobně nepřizpůsobil rychlost jízdy, v zatáčce před obcí vyjel do protisměru a narazil do svodidel. Při pádu na zem utrpěl zranění, která si vyžádala jeho letecký transport do Fakultní

nemocnice s poliklinikou v Ostravě-Porubě. Škoda na majetku byla vyčíslena na 325 tisíc korun.

Krádež nafty a náradí u Vajglova

Neznámý pachatel se o velikonočním víkendu vloupal do pracovního stroje a osobního vozu Ford Transit zaparkovaných na louce u Vajglova. Z dodávky odcizil tři záložní zdroje, motorovou pilu a další náradí a také 300 litrů motorové nafty. Z nádrže harvesteru odčerpal 150 litrů nafty a z kabiny odnesl další náradí. Celkovou škodu vyčísliла poškozená firma na více než 315 tisíc korun. Informace, které by vedly k dopadení pachatele či k nálezů odcizených věcí, lze sdělit na rýmařovském policejním čísle 974 731 751.

por. Bc. René Černohorský
Krajské ředitelství policie MSK, oddělení tisku

Městské muzeum a Galerie Octopus

Práce na internetovém katalogu knih pokračují

Muzea a galerie v tuzemsku i zahraničí se musela z důvodu koronavirové pandemie před svými návštěvníky uzavřít. O to víc se s nimi snaží komunikovat po internetové síti prostřednictvím webových stránek a sociálních sítí. Na těch většinou informují, že se život za muzejními zdí nezastavil, naopak muzejníci a galeristé pokračují v badatelských záměrech a přípravách kulturních akcí, jejichž termíny konání se přesunou do druhé poloviny roku či do roku nového. K tomu se soustředí na činnosti, které se během kulturně nabitého roku většinou odsouvají, jako například sbírkotvorná činnost či péče o muzejní knihovnu. Právě tu Městské muzeum Rýmařov v současné chvíli inventarizuje a knihu po knize zanáší do internetového katalogu, který by se měl zpřístupnit badatelům, studentům či zájemcům o historii.

Již v dobách zakládání veřejných muzeí a galerií v 19. století se stalo samozřejmostí, že součástí i těch nejmenších je takzvaná příruční knihovna, tematicky zaměřená podle charakteru organizace. Městské muzeum Rýmařov je muzeem regionálním, přijímá proto prostřednictvím darů a nákupů literaturu, která se primárně zaměřuje na mikroregion Rýmařovska, potažmo střední a severní Moravu, a témata pro tento kraj typická (textilnictví, lesnictví, hornictví ad.). Výběr literatury, shromážděný na jednom místě, poté slouží studentům, badatelům a milovníkům historie. Zcela nepostradatelná je však také pro odborné zaměstnance muzea a jejich kolegy z jiných organizací, povětšinou historiky, kteří s ní pracují při svém bádání, publikování výsledků nebo přípravě výstavy na daná témata.

Muzejní knihovna byla v rýmařovském muzeu založena v podstatě ihned po obnovení organizace Mgr. Jiřím Karlem v roce 1991. Od té



Knihovna jako počítačová místnost s veřejným internetem (2012)

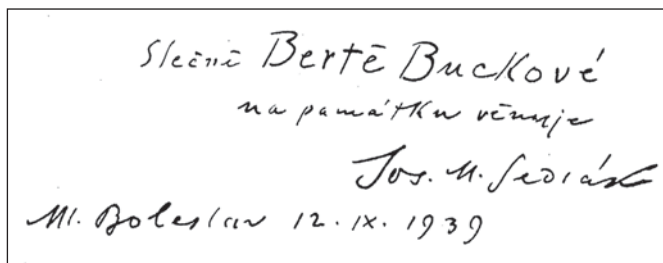

Ručně psaná dedikace básníka Josefa M. Sedláka v básnické sbírce Domov, kterou vydal Julius Sedláček v Rýmařově v roce 1938



Razítko J. W. Zuppingera, provozujícího špulkárnou v Janovicích, ve vzácně dochovaném výtisku Horské kroniky Franze Brixela z roku 1895



Razítko Jaroslava Němce na výtisku loutkové hry Král Žrout z roku 1948. J. Němec byl ředitelem střední školy v Rýmařově a založil dětský kroužek loutkového divadla.

doby se v ní podařilo shromáždit kolem šesti tisíc knihovních jednotek, které jsou průběžně inventarizovány, tříděny a v současné době i zaneseny do elektronického katalogu. Knihovna obsahuje knihy zapsané do muzejních sbírek – mají signaturu K a KA (staré tisky většinou od 16. do 18. století) a jsou evidovány v Centrální databázi sbírek Ministerstva kultury ČR. Součástí jsou ale také knihy spadající do tzv. příruční knihovny – mají signaturu KK a pod přiděleným evidenčním číslem jsou jako celek evidovány v Centrálním adresáři knihoven a informačních institucí ČR. Všechny knihovní jednotky, dále rozdělené do tematických kategorií (např. regionální literatura, etnografie, umění, historie ad.), jsou deponovány na jednom místě – v knihovně, jež zájemcům slouží také jako studovna se zázemím.

Jaké knihy jsou k prostudování v rýmařovském muzeu, mohli badatelé zjistit prostřednictvím e-mailu, telefonního rozhovoru či osobní konzultace. Tento způsob má v budoucnu nahradit katalog zveřejněný na stránkách muzea, ve kterém si každý vyhledá vše, co potřebuje, a vybrané položky si ke studiu objedná. To ale bude ještě nějakou dobu trvat. Katalogizace fondu představuje poměrně pomalou mračenčí práci, ke které ale současná situace přímo vybízí. Šest tisíc svazků knih musí totiž postupně projít muzejníkovými rukama. Každá kniha musí být prověřena, zda opravdu má být součástí tematické knihovny, pokud ne, je odepsána, pokud ano, je jí vytvořena katalogová karta se základními informacemi (autor, název, vydavatelství, rok a místo vydání ad.), součástí jsou ale i takové údaje, zda obsahuje nějaké přílohy, vpisky, podpisy či razítka.

Často lze v knihách, zvláště v těch starých, narazit na vložené dopisy, pohledy, fotografie. Nachází se v nich podpisy autorů (např. Jakuba Demla, Josefa M. Sedláka aj.) nebo razítka původních majitelů (např. Franze Harracha, J. W. Zuppinger, Jaroslava Němce, 1. osmileté střední školy, Jedenáctileté střední školy v Rýmařově aj.). Nemálo publikací je označeno kulatým razítkem v padesátých letech minulého století založeného, avšak neotevřeného Okresního vlastivědného muzea v Rýmařově. Na stránkách jsou také vepsány nejrůznější dedikace, např. od starosty města a zakladatele německého městského muzea v Rýmařově Wilhelma Ludwiga, který 16. srpna 1909 věnoval *Geschichte der Stadt Römerstadt* Karla Bergera do bibliotéky dívčí základní školy. Stránky spousty knih nesou ručně psané poznámky, v případě antické knihovny učitele Libora Martinka v řeč-

tině a latině. Na předsádkách některých knih jsou nalepeny drobné grafiky, tzv. *ex libris* (doslova „z knih“ toho a toho majitele), které jsou samy o sobě uměleckými díly. To se týká také knih ilustrovaných, jelikož obor ilustrace byl v 19. a v první polovině 20. století na vysoké úrovni. Velkým unikátem je pak ručně psaná a vázaná sbírka rýmařovské malířky a básničky Marie Kodovské *Magdalény osud* z roku 1955, která představuje její nejstarší dochované básnické dílo. Tyto výjimečnosti, obohacující knihu o další vypovídací hodnoty, mohou být důvodem jejího „povyšení“ na sbírkový předmět a vystavení na tematických výstavách. Proto muzejní knihovny uchovávají jak odbornou recentní literaturu, tak knihy staré, na rozdíl od knihoven městských, jež svůj fond rozšiřují především o nové aktuální tituly. Díky tomu se součástí muzejní knihovny stalo také oddělení německé literatury, která na Rýmařovsku zůstala uschována v domech a na půdách po vysídleném německém obyvatelstvu. Fond v současné době čítá přes osm set svazků a představuje důležitý zdroj poznání kulturnosti předválečných obyvatel našeho mikroregionu, kteří zde žili od 13. století.

Své místo má také osobní knihovna majora Karla Otty, redaktora Čs. vojenského vysílání z Káhiry, čítající necelou stovku převážně prvorepublikových publikací. Knihovna má význam jako celek svou vazbou na významnou osobnost.

Mimo knihy sbírá muzeum také periodické publikace – noviny, časopisy, sborníky, které na Rýmařovsku, potažmo Bruntálsku, vycházely pod názvy *Römerstadter Ländchen*, *Vpřed*, *Kulturní zpravodaj*, *Ring*, *Rýmařovské noviny*, *Radnice informuje*, *Echo* a *Rýmařovský horizont*, stejně jako podnikové noviny Hedvy, Kovohutí Břidličná či RD Rýmařov. V knihovně lze také prostudovat odborné články ve sbornících *Střední Morava* a *Severní Morava*.

Pokud vás nouzový stav donutil udělat pořádek v knihovně a vyřadili jste knihy, noviny, časopisy vztahující se k Rýmařovsku a jeho osobnostem, můžete nám je věnovat do muzea. Sledujte nás na webových stránkách www.muzeumrymarov.cz a facebooku @muzeumrymarov; o dokončení on-line katalogu muzejní knihovny vás budeme informovat.

A nezapomínejte na slova Julia Zeyera, že „*Dům bez knih je jako tělo bez duše*“.

Michal Vyhřídál

Fota: archiv muzea

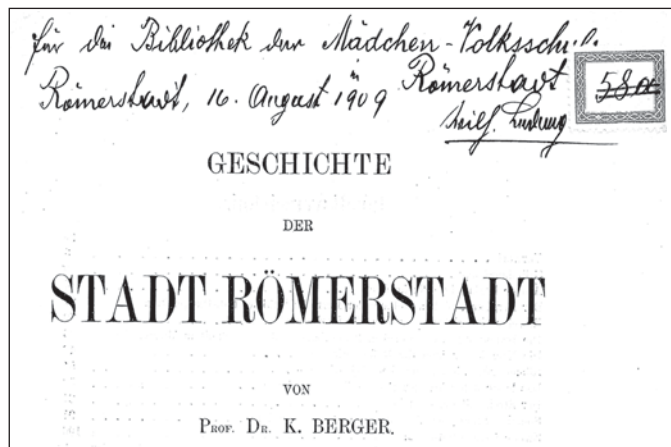

Ručně psaná dedikace Wilhelma Ludwiga, starosty města Rýmařova a zakladatele původního německého muzea, z roku 1909 v Bergerových Dějinách města Rýmařova

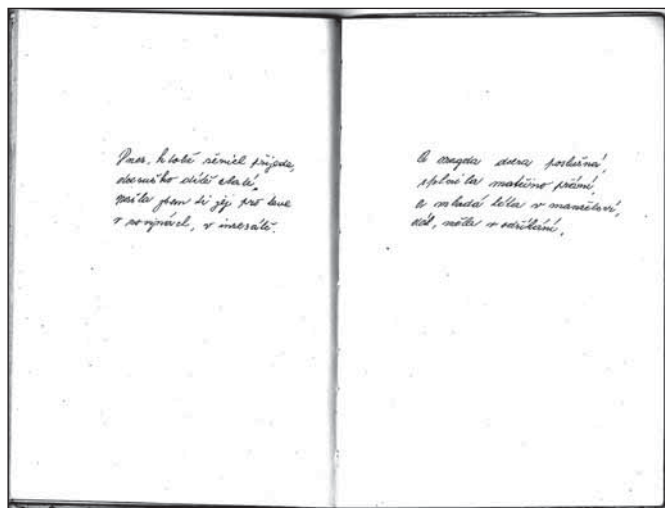

Magdalény osud – ručně psaná báseň Marie Kodovské z roku 1955

Expozice Městského muzea Rýmařov virtuálně

Koronavirová pandemie většinu aktivit ukončila, pozastavila či zpomalila, některé však naopak uspíšila. Jako například zhotovení virtuální prohlídky expozicemi Městského muzea Rýmařov, jež bylo v dlouhodobém plánu. Nyní pro veřejnost uzavřená organizace tak v období nouzového stavu chce jít návštěvníkům vstříc alespoň touto cestou.

Virtuální panoramatické a 3D vizuální prohlídky začala tuzemská muzea, galerie, ale i hrady a zámky využívat zhruba před deseti lety. Očekávání, že si návštěvníci vše prohlédnou přes internet a na místo již nezavítají, se nenaplnilo. Ba naopak, výzkumy prokázaly,

že se zájemci prostřednictvím virtuální prohlídky seznámí se základním rozvržením a koncepcí expozic a ve většině případů se pozitivně motivováni vydají na osobní prohlídku. Návštěvnost organizací po zveřejnění „naskenovaného“ prostředí výrazně stoupla. Spousta návštěvníků ocenila, že se mohli předem seznámit s délkou a náročností prohlídky, a často se k té virtuální vrátili i po návštěvě daného místa.

V pátek 17. dubna zhotovila virtuální a panoramatickou prohlídku expozicemi městského muzea brněnská firma PANOPRO, jež se tím-

to fenoménem na trhu zabývá více než deset let. Za tu dobu vytvořila přes tři tisíce takových vizualizací v České republice (např. Arcibiskupský palác v Praze, Strahovský klášter, Letecké muzeum Kunovice ad.) i v zahraničí. Firma naskenovala všechny přístupné

expozice muzea a jeho galerijní prostory, zaměřila také na geologickou expozici Hrádek a do prostor textilky Hedva Český brokát. Virtuální prohlídka by se na stránkách muzea měla objevit na začátku května.

Fota a text: Michal Vyhliďal



Přírůstek do sbírek

Duben: Vstupenka na Lesnické a myslivecké dny 1968/69

Mezi řadou dokumentů, které darovala Městskému muzeu Rýmařov paní Jarmila Labouňková, byla i na první pohled obyčejná, více než padesát let stará vstupenka, která je však jedním z němých svědků dějin 20. století.

Lesnické a myslivecké dny mají v Rýmařově dlouhou tradici. Na rok 1968 připravovali organizátoři bohatý program, který zahrnoval mj. veřejné střelecké závody o Velkou cenu Jeseníků či přebor tříčlenných družstev v soutěži lesnictví a myslivosti. Dle městské kroniky se akce konala od 3. do 8. září, ovšem vstupenka darovaná do muzea je datována na neděli 1. září. Rovněž programy, které jsou ve sbírkách muzea, datují počátek akce na poslední srpnový víkend.

Veškeré přípravy, které byly dle městského kronikáře Františka Vychodila značné, však vzaly za své. Překazila je invaze vojsk Varšavské smlouvy pod vedením sovětské armády v noci z 20. na 21. srpna 1968. Invaze se přímo dotkla i Rýmařova. V brzkých ranních hodinách se přes město přesouvaly tanky polské lidové armády, které směřovaly od Bruntálu přes rýmařovské náměstí na Horní Město.

V atmosféře celonárodního vzteku a beznaděje nebylo možné, aby se v Rýmařově konala velká myslivecká slavnost, a proto byla pořadatelé zrušena. Úsilí, které pořadatelé pro uspořádání lesnických a mysliveckých dnů vynaložili, bylo přitom velké. V zahradě Hedvy byla vybudována asfaltová silnice, hlediště bylo vybaveno novými lavičkami,

kami, které mohly pojmout až 700 diváků. V prostoru bylo rovněž vybudováno nové osvětlení.

Další lesnické a myslivecké dny se konaly ve dnech 21. do 29. června 1969. Něco ze zrušeného ročníku 1968 se dalo využít i o rok později, což dokládá například vstupenka s předtisknutým datem „Neděle 1. září 1968“. Datum bylo začerveno a naraženo nové „Neděle 29. června 1969“. Šlo o poslední den mysliveckých slavností, v rámci kterého byl mj. položen základní stavební kámen RD Rýmařov. K této příležitosti do Rýmařova přijela řada významných činitelů KSC, přičemž největší pozornosti se těšil Ing. Josef Smrkovský, tehdejší předseda Sněmovny lidu a místopředseda Federálního shromáždění. Populární politik byl spolupracovníkem Alexandra Dubčeka a jedním ze symbolů změn, které si lidé slibovali od reformy, jež přinášelo Pražské jaro.

Krátce po invazi byl Smrkovský s dalšími představiteli okupované země odvezen do Moskvy, kde byl donucen podepsat protokol, jímž souhlasil s invazí. Ještě několik měsíců poté zastával politické funkce, a to i koncem června 1969, kdy navštívil Rýmařov. Město mu při té příležitosti udělilo čestné občanství.

Na zadní straně vstupenky, kterou muzeum darovala paní Labouňková, je Smrkovského podpis. Jde tedy o cenný dokument, který je propojen s dějinami země roku 1968 i s jedním z mužů, který tyto dějiny utvářel. Městské muzeum Rýmařov za cenný dar Jarmile Labouňkové velice děkuje.

Mgr. Tomáš Lašák, Fota: archiv muzea

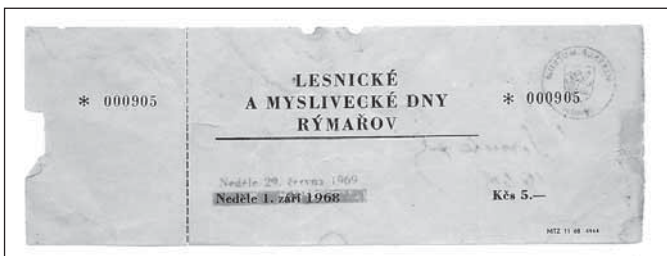
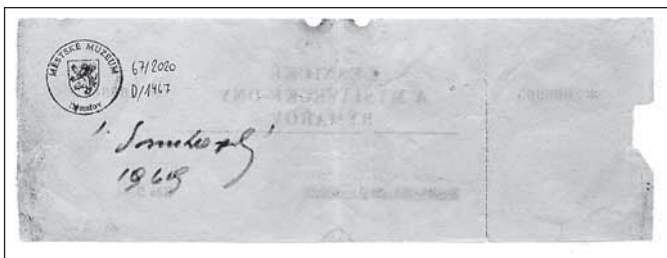

Přední a zadní strana vstupenky na lesnické a myslivecké dny s podpisem Josefa Smrkovského



Josef Smrkovský na lesnických a mysliveckých dnech v Rýmařově



Citát: Hloupost je cosi neochvějného. Kdokoli na ni zaútočil, na ní ztroskotá.

Gustave Flaubert

(Nejen) literární výročí

- | | |
|--|--|
| <p>1. 5. Svátek práce – slaví se od roku 1890
1. 5. 1880 nar. Herbert Masaryk, malíř (zemř. 15. 3. 1915) – 140. výročí narození
2. 5. 1660 nar. Alessandro Scarlatti, italský skladatel (zemř. 24. 10. 1725) – 360. výročí narození
2. 5. 1990 Federální shromáždění ČSFR zrušilo trest smrti – 30. výročí
3. 5. Mezinárodní den svobody tisku – poprvé uspořádán roku 1991
5. 5. Významný den ČR – výročí Květnového povstání pražského lidu 1945
7. 5. 1840 nar. Petr Iljič Čajkovskij, ruský skladatel (zemř. 6. 11. 1893) – 180. výročí narození
8. 5. Státní svátek ČR – Den vítězství, výročí kapitulace Německa v roce 1945
8. 5. Mezinárodní den Červeného kříže
8. 5. 1880 zemř. Gustave Flaubert, francouzský spisovatel (nar. 12. 12. 1821) – 140. výročí úmrtí
9. 5. Den Evropy
10. 5. 1980 zemř. Jan Pívec, herec (nar. 19. 5. 1907) – 40. výr. úm.
12. 5. 1820 nar. Josef Mánes, malíř (zemř. 9. 12. 1871) – 200. výročí narození
13. 5. Svátek matek (druhá květnová neděle) – slaví se od r. 1914
15. 5. Významný den ČR – Mezinárodní den rodiny – slaví se od roku 1993</p> | <p>15. 5. 1880 nar. Jan Štursa, sochař (zemř. 2. 5. 1925) – 140. výročí narození
16. 5. 1870 nar. Antonín Slavíček, malíř (zemř. 1. 2. 1910) – 150. výročí narození
17. 5. 1860 nar. Martin Kukučín, vl. jm. Matej Bencúr, slovenský spisovatel (zemř. 21. 5. 1928) – 160. výročí narození
18. 5. den muzeí – slaví se od roku 1978
18. 5. 1920 nar. papež Jan Pavel II., vl. jm. Karol Józef Wojtyła (zemř. 2. 4. 2005) – 100. výročí narození
19. 5. 1970 zemř. Tadeusz Breza, polský spisovatel (nar. 31. 12. 1905) – 50. výročí úmrtí
24. 5. 1940 nar. Josif Brodskij, ruský spisovatel, nositel Nobelovy ceny (zemř. 28. 1. 1996) – 80. výročí narození
26. 5. 1900 nar. Vítězslav Nezval, spisovatel (zemř. 6. 4. 1958) – 120. výročí narození
26. 5. 1910 nar. Oldřich Mikulášek, spisovatel (zemř. 13. 7. 1985) – 110. výročí narození
27. 5. 1840 zemř. Nicolo Paganini, italský houslista a skladatel (nar. 27. 10. 1782) – 180. výročí úmrtí
30. 5. 1640 zemř. Peter Paul Rubens, vlámský malíř (nar. 28. 6. 1577) – 380. výročí úmrtí
30. 5. 1960 zemř. Boris Pasternak, ruský spisovatel, nositel Nobelovy ceny (nar. 10. 2. 1890) – 60. výročí úmrtí
31. 5. Světový den bez tabáku – slaví se od roku 1987
31. 5. 1920 zemř. Eduard Vojan, herec (nar. 5. 5. 1853) – 100. výročí úmrtí</p> |
|--|--|

Čtenářská výzva pro děti školní rok 2019/2020

1. Kniha s jednoslovným názvem
2. Humoristický román
3. Kniha od autora ze sousední země
4. Komiks
5. Kniha, kterou jste si vybrali pouze podle obálky
6. Naučná kniha
7. Detektivka
8. Kniha české autorky
9. Kniha, která byla zfilmovaná
10. Kniha začínající stejným písmenem jako tvé jméno
11. Kniha, kterou ti doporučil kamarád
12. Darovaná kniha
13. Kniha přečtená za jeden den
14. Pohádková kniha
15. Kniha, která má v názvu zvíře

Čtenářská výzva 2020

1. Kniha, jejíž autor letos slaví kulatiny
2. Kniha, která má v názvu den v týdnu
3. Kniha, jejíž hlavní postava má vaše vysněné povolání
4. Kniha, která má na obálce květinu
5. Kniha, jejíž hlavní hrdina trpí psychickou poruchou
6. Kniha, která vás zaujala svým názvem
7. Kniha o holocaustu
8. Kniha s názvem vystihující vaši osobnost nebo náladu
9. Kniha, jejíž první věta začíná zájmenem
10. Kniha autora, od kterého jste ještě nic nečetli
11. Kniha autora, který získal cenu E. A. Poea
12. Kniha, která je na Databázi knih v době čtení méně než 20x v Přechtených
13. Kniha od dánského autora
14. Kniha básní
15. Kniha, jejíž obálka se vám nelíbí
16. Kniha, která má v názvu slovo „aneb“
17. Kniha, ve které se odehrává svatba nebo pohřeb
18. Kniha, jejíž název je na obálce červenou barvou
19. Kniha poprvé vydaná v roce 2020 (nová kniha)
20. Kniha, která nesplňuje ani jedno z předešlých témat letošní výzvy

Čtenářská výzva

Rýmařovská knihovna se připojila ke Čtenářské výzvě, kterou vyhláší web Databazeknih.cz. Jejím cílem je objevovat nové knihy hrou. Stačí přečíst dvacet knižních titulů, které vyhovují dvaceti pokynům. Ty najdete na webu Databazeknih.cz, na našem facebooku a webových stránkách knihovnyrymarov.cz.

Kniha od dánského autora Helle Helle

Věřím, že na současném nouzovém stavu lze nalézt i pozitiva, například čtení se možná stane činností ještě oblíbenější a z občasných čtenářů budou na konci anticovid opatření čtenáři vášniví. Průvodcem jim může být i Čtenářská výzva, v jejímž rámci tentokrát využívám kritérium *Kniha dánského autora*. Skandinávskou literaturu si často spojujeme s temnými, drsnými a přímočarými detektivkami, které si získaly spoustu čtenářů.

Ráda bych ke čtení doporučila současnou dánskou autorku s půvabným jménem Helle Helle. Do výzvy jsem přečetla dvě poměrně útlé knížky s názvy *Ženy bez mužů* a *Na dně*. Jsou to knihy pro autorku typické svým minimalismem a málomluvností, ale zároveň iritující a znepokojivé.

Hrdinkami románu *Ženy bez mužů* jsou sestry Tina a Jana, obě pracují v parfumerii na trajektu mezi Dánskem a Německem. Vychovávají spolu Tininu dceru Ditu, jejímž otcem je elektrikář, který jen projel městem. Ani Tina, stejně jako matka i babička obou sester, není stvořena pro rodinný život a nehodlá to měnit. Středem jejich života je všední den – nákupy, jídlo, práce, hektolitry kávy a hodně, opravdu hodně karbanátků. Nudou ale rozhodně trpět nebudete, to nejdůležitější se odehrává pod povrchem, z náznaků a drobných gest, z nepatrných významů lze vyčíst, co ten druhý cítí, co se mu odehrává v hlavě, co od něj můžeme čekat.

Šla jsem do svého pokoje a posadila se na parapet. Byl odtud vidět kostel a kousek školy v Přístavní ulici i topoly za ní. Když vanul vítr od moře, zanesl ve všední den školní zvonění až sem nahoru. V tom zvonku zaznívalo něco bezmocného. Jako by to vzdal už předem. Připadalo mi, že tak nezněl, když jsem sama chodila do školy. Tehdy měl jinou sílu, nebo se mi to jenom zdálo. Tina si v deváté třídě koupila špunty do uší a nosila je pod dlouhými vlasy. Říkala, že už ty kecy nemůže poslouchat. V hodinách byla pohroužená do vlastních myšlenek, a když se jí učitelé z velké dálky na něco zeptali, přimhouřila oči a usmála se. Jednu dobu kreslila do všech svých sešitů mušle. Když žáci museli k tabuli, aby tam počítali příklady nebo psali chemické vzorečky, Tina nikdy nešla. Usmála se, zavrtěla hlavou a u toho zůstalo.

(HELLE, Helle. *Ženy bez mužů*. Přel. Helena Březinová. 1. vyd. Praha – Litomyšl: Paseka, 2008, s. 54.)

Román *Na dně* má výmluvný název odkazující k existenciální krizi úspěšné spisovatelky, jež ji zavede do zapadlé dánské vesničky u moře. Potká tu dvojici milých lidí, u kterých najde útočiště. Vidíme všední, mechanický život postav, spaní, vaření, stolování, venčení psů. Není, ale pochyb o tom, co životu lidí na tomto odlehlem místě dává smysl. Je to vzájemná pomoc, pospolitost a bytí pro druhého, které hrdinka ve svém ambiciózním životě postrádala.

Venku fičí. Když jsem s kufrem na kolečkách vystoupila z autobusu, udeřil mě poryv větru do obličeje. Nebe nad mořem je tmavomodré. Po stezce u moře ke mně zprava s velkou námahou přijíždí muž v montérkách. Pokaždé když sešlápne pedál až dolů, přikrčí se nad řídítkem. Takhle jezdím na kole i já, a proto na něm nejezdím. Zastaví se a sesedne. Očima zapátrá po moři, ruce si založí v bok. Dobře ví, že tu sedím. Podívám se na svoje ruce v rukavicích z vepřovice. Muž znovu usedá na kolo a pokračuje podél moře. Je jen otázkou času, kdy se otočí, sjede ze stezky a dorazí k téhle boudičce a ke mně. Poslední úsek kolo tlačí. Vlasy má tmavé a řídké. Zase tak starý ale není, je o pár let mladší než já.

„Pěkně si tu hovíte,“ říká.

„Ano.“

„Tady to vypadá na dlouho.“

„To vidím,“ pronesu zpod šály.

Oba se zadíváme směrem k jízdniému řádu a pak na kufr na kolečkách.

„Tak si to tu užijte,“ řekne a nasedne na kolo. Rozjíždí se vsedě, dva prsty zvedne na pozdrav, nahoru a dolů. Vítr má teď v zádech, rychle mizí.

(HELLE, Helle. *Na dně*. Přel. Helena Březinová. 1. vyd. Praha – Litomyšl: Paseka, 2012, s. 5–6.)

Texty Helle jsou nesentimentální, nepatetické, nepomáhá si efektními scénami, ale pod povrchem to tepe a vibruje. *Petra Klimentová*

Další tipy na knihy dánských autorů

Anne Cathrine Bomannová: Agathe
Mads Peder Nordbo: Bez kůže
Peter Hoeg: Děti chovatelů slonů
Kaspar Colling Nielsen: Evropské jaro

Soren Svestrup: Kaštánek
Jussi Adler-Olsen: Malé pikantní vraždy
Ida Jessenová: Nový čas
Ane Riel: Pryskeřice

Steffen Jacobsen: Trofej
Anna Ekbergová: Šťastně až do smrti
Lone Theilsová: Dívky z trajektu
Jesper Bugge Kold: Zimní muži

Kde sehnat knihy, když je knihovna zavřená?

I když jsou všechny knihovny zavřené, máme i v těchto časech stále co nabídnout. V reakci na obrovskou poptávku po elektronických zdrojích dostupných na dálku byl spuštěn webový průvodce #KnihovnyPROTIVIRU, který lidem usnadní hledání i výběr.

Na své si přijdou ti, kdo hledají zdroje pro dopsání diplomky, rodiče, jejichž děti se doma už nudí, nebo všichni ostatní čtenáři, kteří nyní přišli o přístup ke klasickým knihám. Na přípravě se podíleli pracov-

níci Knihovny.cz, Digitálníknihovny.cz, za výrazné podpory PR oddělení a dalších pracovníků Moravské zemské knihovny v Brně, která tuto činnost zastřešuje. Studenti VŠ zde najdou i odkaz na dočasně zpřístupněné digitalizované fondy Národní knihovny ČR a Moravské zemské knihovny, které až dosud byly dostupné jen ze studoven.

*Městská knihovna Rýmařov
zdroj: MZK Brno*

Tipy na dobré čtení pro děti

Knihkupectví a knihovny jsou dosud zavřené, ale brzy by se to mělo změnit a zatím je možné nakupovat knihy po internetu. Knihy si v e-shopech Rýmařované objednávají běžně, neboť kamenné knihkupectví ve městě už několik let chybí.

Knihovníci doufají, že se co nejdříve, třeba i v omezeném provozu,

knihovny čtenářům znovu otevrou. Do té doby mohou rodiče vybírat čtení pro děti alespoň virtuálně, třeba prostřednictvím webu <https://ctenidetem.knihovny.cz>, kde najdou přehled těch nejlepších dětských knih seřazených podle věkových kategorií a s krátkými anotacemi. Odkaz najdete také na našem Facebooku a webu knihovny. *ZN*

Organizace a spolky

Vítání mláďat tak trochu jinak

Letošní jaro všichni prožíváme jinak. Co se ale nemění, je péče o zvířata. Na farmě Nedělní školy ve Stránském se opět rodí jehňata – dosud se narodilo 18 beráneků a 8 jehniček. A to ještě není konec.

K jarním akcím na Rýmařovsku už tradičně patří Vítání mláďat, během něž děti pojmenují vše, co se na naší farmě narodilo, a přivítají tu neposednou drobotinu do života. Dvě jména už máme, protože si je jehňata sama vysloužila. Jejich příchod na svět byl dost dramatický, ale zafungovala trocha intuice a hodně štěstí. Ovce jménem Večernice je zkušená matka a obvykle svá jehňata porodí bez asistence lidí. Vleze si někam do klidného koutku a pak nám přijde ukázat ty své drobečky, až už se sami udrží na nožkách. Tentokrát ovšem Večernice chodila kolem nás a byla neklidná. Po chvíli bylo jasné, že porod neprobíhá normálně. Jehňata se tlačila na svět obě najednou, a ještě se propletla jedno do druhého. Nahmatat dvě hlavičky a tři nožičky v jednom chumlu, to je noční můra každého chovatele. Na zoufalství ale nebyl čas. Po mnoha pokusech se povedlo rozeznat, která nožka patří, ke které hlavičce, a tak se dostal na svět první z beráneků a vzápětí i druhý. Podařilo



se nám oba vzkřísit, nyní jsou v pořádku a maminka Večernice vše také zvládla ve zdraví. Beránci bojovali o život jako hrdinové, a proto dostal černě zbarvený beránek jméno Batman a flekatý se jmenuje Flash.

Ač je nám to velmi líto, akci Vítání mláďat musíme pro letošní rok zrušit. Farma zůstává z nařízení vlády veřejnosti uzavřena. Bohužel nemůžeme akci odložit, protože ovečky spásají různé lokality i ve spolupráci s CHKO Jeseníky, a od května se tak rozdělí na několik menších stád a pasou se odděleně. Bylo by velmi složité znovu ovce přesouvat na farmu atd. Neradi bychom zklamali děti, které se na Vítání mláďat každoročně těší, a tak mohou vymýšlet jména pro jehňátka doma a poslat nám své návrhy na e-mail krenkovavladi-mira@seznam.cz. Jména pak jehňatům rozdělíme a prostřednictvím internetu vám tuto událost zprostředkujeme. Nejsme sice příliš zdatní v práci s technikou, ale bereme to jako příležitost naučit se něco nového. Na farmě rozhodně nezhálíme a chystáme pro vás několik novinek i vylepšení.

Těšíme se na setkání, věříme, že to bude brzy.

Vladimíra Křenková, Občanské sdružení Stránské
Foto: Jana Strnadelová



Zahájení pstruhové sezóny

S šátkem přes dýchací cesty, v maximálním počtu dvou osob a s dodržением dvacetimetrových rozestupů mohli vyrazit rybáři 16. dubna k potokům a říčkám a zahájit tak pstruhovou sezónu.

Tento den je každoroční událostí téměř pro každého rybáře, protože končí hájení pstruhů potočních, pstruhů duhových a také sivenů amerických. Od tohoto data se otevírají pstruhové revíry všech územních svazů pro všechny rybáře s platnou pstruhovou povolenkou. V praxi to znamená, že 16. dubna u vody uvidíte více rybářů než obvykle. Kdo z rybářů může, bere si dovolenou a od brzkých ranních hodin prochytává svá oblíbená místa. Začátek pstruhové sezóny je také dobrou příležitostí nejen pro malé rybáře zopakovat si nejdůležitější základní pravidla a omezení, která se vztahují k pstruhovým revírům. Místní rybářské sdružení každoročně vysadí k této příležitosti do svých revírů pstruhu duhové.

Na Rýmařovsku i v celém bruntálském okrese máme spoustu krásných řek. Konkrétní místa rybáři neprozrazují, ale krásné chytání je na Podolském potoce i na říčkách Moravici a Opavě.

Foto a text: Jana Strnadelová



Zeměpisně ekologická soutěž „Evropa kolem nás“

Školy jsou uzavřené, v zemi platí nouzový stav, ale i v této nelehké situaci zvládli pořadatelé vyhodnotit již 12. ročník korespondenční zeměpisně ekologické soutěže „Evropa kolem nás“. Záměrem Asociace středoškolských klubů České republiky, která soutěž organizuje, je nenásilnou formou, řešením křížovek a kvízů, přivést děti k práci s informacemi.

V letošním roce se do soutěže zapojilo 75 tříčlenných týmů z 23 zá-

kladních škol a víceletých gymnázií z Moravskoslezského a Olomouckého kraje. V kategorii I. (žáci 4. a 5. tříd) se družstvo ZŠ Břidličná umístilo na 3. místě, v kategorii II. (žáci 6. a 7. tříd) dokonce na 2. místě.

Všichni soutěžící si zaslouží velkou gratulaci. Poděkování však patří též všem sponzorům akce včetně města Břidličná, které soutěž podpořilo již počtvrté. Mgr. Květa Děrdová, Základní škola Břidličná

Krajské kolo Geologické olympiády 2020

Masarykova univerzita v Brně společně s Českou geologickou službou a Karlovou univerzitou v Praze pravidelně vyhlašují geologickou olympiádu. Krajské kolo proběhlo vzhledem ke koronavirové epidemii v náhradním termínu 15. dubna distančním způsobem. Elektronický test obsahoval 20 otázek z mineralogie, petrologie, paleontologie, historické geologie, ložiskové geologie a regionální geologie. Některé otázky byly složené a vyžadovaly až osm odpovědí.

Naši mladí geologové soutěžili v kategorii A, která je určena základním školám a víceletým gymnáziím. Konkrétně za naši školu bojovali Tereza



GEOLOGICKÁ OLYMPIÁDA

jen o kousíček utekl postup do republikového kola. Rovněž **Tereza Krejčová** výrazně zasáhla do umístění na předních místech, obsadila pěkně **5. místo**. Gratulujeme!

*Mgr. Květa Děrdová
vedoucí přírodovědného kroužku
SK ASK ČR Břidličná*

Středisko volného času provozuje virtuálního kino

Když vy nemůžete do kina, tak kino přijde za vámi. Nouzový stav si žádá virtuální řešení a kino Rýmařov se přesouvá do online prostředí. Asociace provozovatelů kin přišla s unikátním projektem nazvaným „Vaše kino“, které sdružuje kina po celé České republice a vytváří jedno virtuální jednosálové kino.

Jak na to? Program najdete na www.kinorymarov.cz, prostřednictvím on-line předprodeje si zakoupíte vstupenku, kterou lze zaplatit kartou a na

váš e-mail přijde vstupenka s kódem. Cena jedné vstupenky je 70,- Kč. Prodej končí vždy hodinu před projekcí (při promítání od 20.00 tedy v 19.00). Filmy budou promítány na webové stránce www.vasekino.cz. Číslo vstupenky „odemkne“ váš přístup k filmu, který bude spuštěn vždy 20 minut před projekcí.

Podrobný návod a program kina na každý týden najdete na stránkách www.kinorymarov.cz

Jana Strnadlová

#vašekino

filmové premiéry
ve vašem domově

1 vstupenka
platí pro celou
domácnost **70**

snadný způsob,
jak „zajít do kina“

na programu
filmy jinde
nedostupné

www.kinorymarov.cz
www.vasekino.cz

NABÍDKA



Evropská unie
Evropský sociální fond
Operační program Zaměstnanost

LETNÍCH TÁBORŮ

2020

léto plné zážitků

Středisko volného času

Okružní 10, Rýmařov

Příměstský tábor „Léto v pohybu“

Termín	13. 7. – 17. 7. 2020	
Čas	7:00–15:30	dřívější příchod a pozdější odchod lze domluvit
Cena	1200 Kč, 700 Kč po slevě	zahrnuje obědy, pitný režim, vstupné, materiál, aktivity, pedagogický dozor
Program	soutěže, týmové hry, plavání, sportovní aktivity, celodenní výlet: Olomouc (lanové centrum)	
Věk	5–15 let	
Informace	Marcela Pavlová, 737 177 033, pavlova@svcrymarov.cz	

Spokojené děti a rodiče na Rýmařovsku, registrační číslo projektu: CZ.03.2.65/0.0/0.0/16_047/0009650, příměstské tábory 2018-2020, Operační program Zaměstnanost, Výzva_1_RÝMAŘOVSKO_OPZ_Prorodinná opatření

Pobytový tábor „Horolezecký tábor na Rabštejn“

Termín	14. 7. – 18. 7. 2020	
Místo	Rabštejn	
Cena	1 900 Kč	zahrnuje lektorné, stravu, zapůjčení lezeckého vybavení, dopravu, ubytování ve stanech
Program	základy a zdokonalování horolezeckých dovedností na skalách, sportovní hry, večerní táboračky, celotáborová hra, malé lanové centrum, střelba z luku atd.	
Věk	8–18 let	
Informace	Jakub Vala, 737 751 283, vala@svcrymarov.cz	

Příměstský tábor „Mladí všeználcí“

Termín	20. 7. – 24. 7. 2020	
Čas	7:00–16:00	
Cena	1200 Kč, 700 Kč po slevě	zahrnuje obědy, pitný režim, vstupné, materiál, aktivity, pedagogický dozor
Program	hry, týmové soutěže, pokusy a zkoumání, práce s mikroskopy, výtvarné činnosti, plavání, celodenní výlet - Velký svět techniky Ostrava	
Věk	5–15 let	
Informace	Vendula Bršťáková, 702 200 231, brstakova@svcrymarov.cz <small>Spokojené děti a rodiče na Rýmařovsku, registrační číslo projektu. CZ.03.2.65/0.0/0.0/16_047/0009650, příměstské tábory 2018-2020, Operační program Zaměstnanost, Výzva_1_RÝMAŘOVSKO_OPZ_Prorodinná opatření</small>	

Fun and fitness week II.

Termín	27. 7. – 31. 7. 2020	
Čas	9:00–16:00	
Cena	1200 Kč, 700 Kč po slevě	zahrnuje obědy, pitný režim, vstupné, materiál, aktivity, pedagogický dozor
Program	hry, kolo, lezení, lanové aktivity, in-line, tanec, aerobik, stolní tenis, bazén, hrátky s angličtinou, každý si zde najde to své	
Věk	8–15 let	
Informace	Andrea Továrková, 724 643 022, andrea.tovarkova@gmail.com <small>Spokojené děti a rodiče na Rýmařovsku, registrační číslo projektu. CZ.03.2.65/0.0/0.0/16_047/0009650, příměstské tábory 2018-2020, Operační program Zaměstnanost, Výzva_1_RÝMAŘOVSKO_OPZ_Prorodinná opatření</small>	

Příměstský tábor „I rytíři sportují“

Termín	3. 8. – 7. 8. 2020	
Čas	9:00–16:00	
Cena	1200 Kč, 700 Kč po slevě	zahrnuje obědy, pitný režim, vstupné, materiál, aktivity, pedagogický dozor
Program	týden plný sportu, vyrábění, rytířských turnajů, výlety na kole atd.	
Věk	8–15 let	
Informace	Jakub Vala, 737 751 283, vala@svcrymarov.cz <small>Spokojené děti a rodiče na Rýmařovsku, registrační číslo projektu. CZ.03.2.65/0.0/0.0/16_047/0009650, příměstské tábory 2018-2020, Operační program Zaměstnanost, Výzva_1_RÝMAŘOVSKO_OPZ_Prorodinná opatření</small>	

Příměstský tábor „Pohyb jinak“

Termín	10. 8. – 14. 8. 2020	
Čas	7:00–16:00	
Cena	1200 Kč, 700 Kč po slevě	zahrnuje obědy, pitný režim, vstupné, materiál, aktivity, pedagogický dozor
Program	sportovní hry a soutěže, tanec, týmové hry, plavání, celodenní výlet: Dolní Morava - Dětský zážitkový park,	
Věk	5–15 let	
Informace	Vendula Bršťáková, 702 200 231, brstakova@svcrymarov.cz <small>Spokojené děti a rodiče na Rýmařovsku, registrační číslo projektu. CZ.03.2.65/0.0/0.0/16_047/0009650, příměstské tábory 2018-2020, Operační program Zaměstnanost, Výzva_1_RÝMAŘOVSKO_OPZ_Prorodinná opatření</small>	

Pobytový tábor „Se Sluníčkem za indiány“

Termín	15. 8. – 22. 8. 2020	
Místo:	Sloup v Čechách	
Cena	Dítě do 1 roku zdarma Dítě 1–2 roky 850Kč (bez nároku na lůžko) Dítě 3-15 let 1950 Kč 15 let + dosp. 2250 Kč	zahrnuje stravu 5x denně + pitný režim po celou dobu pobytu, ubytování nezahrnuje dopravu
Program	dopoledne – rozcvička, hry, soutěže a zábava pro mladší i starší děti a jejich rodiče, výtvarné aktivity odpoledne – individuální (možnost samostatných i společných výletů po nejbližším i vzdálenějším okolí) večer – večerníček pro děti, táboraček, stezka odvahy, indiánský rej	
Informace	Kateřina Frybliková, 739 514 299, fryblikova@svcrymarov.cz (přihlášky ihned + záloha – polovina z ceny tábora do 31. března 2020), zbytek platby do konce 31. května 2020	

Příměstský tábor „Prázdninové toulání“

Termín	17. 8. – 21. 8. 2020	
Čas	7:00–15:30	dřívější příchod a pozdější odchod lze domluvit
Cena	1200 Kč, 700 Kč po slevě	zahrnuje obědy, pitný režim, vstupné, materiál, aktivity, pedagogický dozor
Program	soutěže, sportovní aktivity, plavání, celodenní výlet: Úvalno (rozhledna, zrcadlový sál atd.)	
Věk	5–15 let	
Informace	Marcela Pavlová, 737 177 033, pavlova@svcrymarov.cz Spokojené děti a rodiče na Rýmařovsku, registrační číslo projektu. CZ.03.2.65/0.0/0.0/16_047/0009650, příměstské tábory 2018-2020, Operační program Zaměstnanost, Výzva_1_RÝMAŘOVSKO_OPZ_Prorodinná opatření	

Taneční léto s Anniou – Z pohádky do pohádky

Termín	24. 8. – 28. 8. 2020	
Čas	8:30–16:00	
Cena	1200 Kč, 700 Kč po slevě	zahrnuje obědy, pitný režim, materiál, aktivity, pedagogický dozor
Program	tanec, hry, kreativní tvoření, závěrečné vystoupení pro rodiče a jiná pohádková překvapení	
Informace	Anna Cimbotová, 723 749 709, anniya.orient@seznam.cz Spokojené děti a rodiče na Rýmařovsku, registrační číslo projektu. CZ.03.2.65/0.0/0.0/16_047/0009650, příměstské tábory 2018-2020, Operační program Zaměstnanost, Výzva_1_RÝMAŘOVSKO_OPZ_Prorodinná opatření	

Keramicko-výtvarné sympozium – Řecké báje

Termín	24. 8. – 28. 8. 2020	
Čas	9:00–15:00	
Cena	1 200 Kč	zahrnuje obědy, dvě svačiny, pitný režim, vstupné, jízdné, materiál
Program	keramická plastika nebo kachel, malba, kresba, koláže, výtvarný objekt, grafika, hudební dílny, jarmark, závěrečná výstava	
Informace	Eva Kudláková, 554254372, kudlakova@svcrymarov.cz (kapacita 14 míst)	

Příměstské soustředění lyžařů aneb neandrtálci sportují

Termín	24. 8. – 28. 8. 2020	
Čas	9:00–16:00	
Cena	1200 Kč, 700 Kč po slevě	zahrnuje obědy, dvě svačiny, pitný režim, vstupné, jízdné, materiál
Program	celotáborová hra, sportování (běh, brusle, koloběžky, kola,...), výlet do Jump planet Olomouc	
Informace	Kateřina Frybliková, 739 514 299, fryblikova@svcrymarov.cz Spokojené děti a rodiče na Rýmařovsku, registrační číslo projektu. CZ.03.2.65/0.0/0.0/16_047/0009650, příměstské tábory 2018-2020, Operační program Zaměstnanost, Výzva_1_RÝMAŘOVSKO_OPZ_Prorodinná opatření	

Sníženou cenu **500 Kč** budou mít účastníci, jejichž rodiče doloží před nástupem dítěte na tábor tyto dokumenty: přihlášku, kopii kartičky ZP, prohlášení o bezinfekčnosti (odevzat v den nástupu na tábor), potvrzení zaměstnavatele o zaměstnání (nebo u OSVČ potvrzení ČSSZ nebo u nezaměstnaných rodičů potvrzení Úřadu práce, že je rodič evidovaným zájemcem o práci nebo u studujících či rekvalifikujících se rodičů potvrzení školy či vzdělávacího zařízení o studiu či rekvalifikaci) a Monitorovací list podpořené osoby. Dokumenty najdete ke stažení na webových stránkách střediska volného času v záložce projekty. Na pobytový tábor na **Rabštejně**, se **Sluníčkem za piráty** a příměstské **Keramicko – výtvarné sympozium**, nelze slevu uplatnit.

Projekt

**SPOKOJENÉ DĚTI A RODIČE
NA RÝMAŘOVSKU**

byl spolufinancován Evropskou unií.

Cílem projektu je realizace celkem 22 multikrátových zaměřených letních příměstských táborů (2018 - 8 táborů, 2019 - 7 táborů, 2020 - 7 táborů) pro 550 dětí školního věku, jejichž zákonní zástupci spadají do CS osoby pečující o malé děti.

EVROPSKÁ UNIE
Evropský sociální fond
Operační program Zaměstnanost**www.svcrymarov.cz**

Spokojené děti i rodiče na Rýmařovsku CZ.03.2.65/0.0/0.0/16_047/0009650



ZÁJMOVÉ KROUŽKY SVČ RÝMAŘOV 2020 - 2021



kroužek	vedoucí	věk	den	čas	místo	cena	zahájení	max.ú.
Africké bubny	M. Fidler	od 10 let	PO ÚT ST		SVČ	500 Kč	14.9.2020 15.9.2020 16.9.2020	8
Badminton	R. Šašinka	od 10 let	PO, ST	17:00-18:30	těl. gymnázia	500 Kč	2.9.2020	obsaz.
Florbal	J. Pospíšil	6.-9. tř.	ST	17:00-18:00	těl. 1. máje	500 Kč	23.9.2020	15
Florbal	J. Pospíšil	dorost	ST	18:00-19:00	těl. 1. máje	500 Kč	23.9.2020	15
Horolezecký mladší	J. Vala	9-14 let	PO	14:30-16:00	SVČ	500 Kč	14.9.2020	15
Horolezecký pro nejmenší	K. Frybílková	5-8 let	PO	13:00-14:30	SVČ	500 Kč	14.9.2020	15
Horolezecký profi	J. Vala	8-18 let	ČT	16:00-17:30	SVČ	500 Kč	17.9.2020	15
Horolezecký starší	J. Vala	15-18 let	PO	16:00-17:30	SVČ	500 Kč	14.9.2020	15
Chovatelský	V. Bršťáková	6-16 let	ÚT	14:00-17:00	SVČ J. Sedláka	500 Kč	15.9.2020	12
Chovatelský	V. Bršťáková	6-16 let	ST	14:00-17:00	SVČ J. Sedláka	500 Kč	16.9.2020	12
Chovatelský	V. Bršťáková	6-16 let	ČT	14:00-17:00	SVČ J. Sedláka	500 Kč	17.9.2020	12
Informatika	J. Vala	od 3. tř.	ÚT	14:00-15:30	SVČ	500 Kč	22.9.2020	12
Jóga pro děti	K. Frybílková	6-9 let	ST	13:30-14:30	SVČ malý sál	500 Kč	16.9.2020	15
Keramico-výtvarný	E. Kudláková	od 4. tř.	PO	14:00-15:45	SVČ	500 Kč/pol.	7.9.2020	12
Keramico-výtvarný	E. Kudláková	od 3. tř.	ÚT	14:00-15:30	SVČ	500 Kč/pol.	8.9.2020	12
Keramico-výtvarný	E. Kudláková	1.-3. tř.	ST	13:45-15:30	SVČ	500 Kč/pol.	9.9.2020	12
Keramico-výtvarný	E. Kudláková	od 1. tř.	PÁ	13:30-14:50	SVČ	500 Kč/pol.	11.9.2020	12
Kulturistika	J. Jablončík	dorost	PO, ST	17:30-19:00	SVČ posilovna	600 Kč	7.9.2020	12
Lední hokej	J. Živčák	od 5 let	PO, ÚT, ČT	17:00-19:00	zimní stadion	400 Kč	17.8.2020	30
Lukostřelba	J. Vala	od 3. tř.	ST	14:00-15:00	těl. Horn.	500 Kč	23.9.2020	8
Lukostřelba	J. Vala	od 5. tř.	ST	15:00-16:00	těl. Horn.	500 Kč	23.9.2020	8
Lyžařský	K. Frybílková M. Baruselová	od 6 let -5. tř.	ÚT, ČT	14:30-16:00	Flemm. zah.	1 000 Kč	1.9.2020	25
Modelářský	V. Borovička	8-15 let	ÚT	15:00-17:00	SVČ J. Sedláka	600 Kč	15.9.2020	12
Mladí hasiči				bude upřesněno				
Robotika	J. Vala	11-15 let	ČT	14:00-15:30	SVČ J. Sedláka	500 Kč	24.9.2020	12
Robotika ml.	J. Vala	7-10 let	PÁ	14:00-15:30	SVČ J. Sedláka	500 Kč	25.9.2020	12
Sluníčko – s programem	K. Frybílková	1-4 let+rodič	ÚT, ČT	09:30-11:00	SVČ	500 Kč/pol.	8.9.2020	15
Sluníčko – volná hra dětí	K. Frybílková	0-4 let+rodič	PO, PÁ	09:30-11:00	SVČ	500 Kč/pol.	11.9.2020	15
Sluníčko pro nejmenší	K. Frybílková	0-2 let+rodič	ST	09:30-11:00	SVČ	250 Kč/pol.	9.9.2020	15
Společenský tanec	F. Bělík V. Říhová	od 9. tř. -SS	PÁ	17:30-19:30	SVČ	800 Kč	11.9.2020	30 párů
Stolní tenis	B. Rydzyková	8-13 let	ST	15:30-17:30	SVČ malý sál	500 Kč	16.9.2020	12
Šachový	L. Pavlásek M. Slovák	od 1. tř.	PÁ	15:00-17:00	SVČ	500 Kč	18.9.2020	12
Šicí a řemeslná dílna	I. Němcová L. Pleská	od 8 let	ÚT	14:30-16:00	SVČ J. Sedláka	500 Kč	15.9.2020	12
TS Neila - Jasmínky - orientální tanec	H. Folvarská	5-7 let	ČT	15:00-17:00	SVČ malý sál	500 Kč	7.9.2020	15
TS Neila - Šehrezádka - orientální tanec	H. Folvarská	7-11 let	PO	14:30-16:30	SVČ malý sál	500 Kč	10.9.2020	15
TS Neila Annidia Juni (orientální tanec)	A. Cimbotová	11-16 let	PÁ	15:00-16:30	SVČ malý sál	500 Kč	4.9.2020	15
TS Neila Annidia Teen+ (orientální tanec)	A. Cimbotová	17-26 let	PÁ	16:30-19:00	SVČ malý sál	500 Kč	4.9.2020	15
Vaření		od 8 let	ČT	14:30-16:00	SVČ J. Sedláka	500 Kč	17.9.2020	10
Volejbal	A. Továrková	13 let-SS	ÚT	19:00-20:30	těl. 1. máje	500 Kč	15.9.2020	15
Výtvarný s keramikou	E. Kudláková	od 5. tř.	ČT	14:00-15:45	SVČ	500 Kč/pol.	10.9.2020	12
Dospělí								
Společenský tanec pokročilí	F. Bělík V. Říhová	dospělí	PÁ	20:00-22:00	SVČ	500Kč pár	20.11.- 18.12.2020	20 párů
Společenský tanec začátečníci	F. Bělík V. Říhová	dospělí	PÁ	20:00-22:00	SVČ	1400Kč pár	25.9.-13.11. 2020	20 párů
Aerobic	L. Laštůvková	mládež, dosp.	ST	18:30-19:30	SVČ tan. sálek	500 Kč/pol.	16.9.2020	15
Badminton	R. Šašinka	dospělí	PO, ST	18:30-20:00	těl. gymn.	1000 Kč/pol.	2.9.2020	obsaz.
Francouzština – pok.	K. Coudray	mládež, dosp.	PO	17:00-17:50	SVČ	1200 Kč/pol.	14.9.2020	10
Francouzština – zač.	K. Coudray	mládež, dosp.	ÚT	17:00-17:50	SVČ	1200 Kč/pol.	15.9.2020	10
Informatika pro dospělé – zač.	J. Vala	dospělí	ÚT	10:00-11:30	SVČ	500 Kč/pol.	13.10.2020	12
Itaština – pok.	K. Coudray	mládež, dosp.	PO	18:00-18:50	SVČ	1200 Kč/pol.	14.9.2020	10
Itaština – zač.	K. Coudray	mládež, dosp.	ÚT	18:00-18:50	SVČ	1200 Kč/pol.	15.9.2020	10
Jóga	H. Čuková	mládež, dospělí	PO	18:00-19:00	SVČ velký sál	1 000 Kč	7.9.2020	15
Jóga	H. Čuková	mládež, dospělí	ST	19:00-20:00	SVČ malý sál	1 000 Kč	9.9.2020	15
Keramiky	E. Kudláková	dospělí	ČT	16:30-19:30	SVČ	100 Kč + popl. za lekci	10.9.2020	12
Klub kondičního cvičení		dospělí	PO-PÁ	dle rozpisu	SVČ pos.	70 Kč vstup 800, 1000 Kč/ 3 měs.	1.9.2020	
Klub paličkování	E. Kudláková	12 let-dosp.	ČT	13:30-16:00	SVČ	100 Kč	17.9.2020	12
Kreativní tvorba, malba	E. Kudláková M. Mičková	dospělí	ÚT	17:00-19:00	SVČ	60 Kč/lekce	15.9.2020	10
Pevné bríško a zadeček	L. Laštůvková	mládež, dospělí	ST	17:30-18:30	SVČ tan. sálek	500 Kč/pol.	16.9.2020	15
Pilates + kondiční cvičení	H. Tesařová	mládež, dosp.	ÚT, ČT	17:45-19:00	SVČ posilovna	500 Kč/pol.	29.9.2020	15
Stolní tenis	A. Polák	dospělí	ÚT, ČT	19:00-21:30	SVČ	500 Kč/pol.	3.9.2020	12
Volejbal	I. Hofírková	dospělí	ČT	19:00-20:30	těl. 1. máje	500 Kč/pol.	17.9.2020	12
Zumba	L. Laštůvková	mládež, dospělí	ÚT	17:30-18:30	SVČ malý sál	500 Kč/pol.	15.9.2020	15

Z historie

Nálezy z janovického sídla rudolfínského velmože (záchranný výzkum 1987, 1996)

10. Renesanční sklo domácí proveniencí na janovickém zámku

Nálezy renesančního skla (80 zlom.) ze zámku Janovice dělíme podle místa výroby (domácí a importy), účelu (stolní, technické), materiálu („lesní“, kobaltové, čiré či bílé), použití (poháry, misky, lahvice, okenní puklice ad.) nebo dekoru (rytý, malovaný ad.). Jednodušší předměty (př. okenní puklice) mohou pocházet také z janovické sklárny rychtáře Jana Glase na Račím potoce (Krebsbach). Hovoří se o ní ještě roku 1583, když odpůrci Ferdinanda Hoffmanna napadli prodej královského rabštejnského panství. Její existenci potvrzuje i pozdní relace J. Ch. Reichersdorfa (1669), že stará sklářská huť (Alte Glass Hütte) způsobila na lesních porostech ohromné škody.

Skupina nálezů **domácího skla** nedosáhla barvitosti importovaného, ale také mezi nimi najdeme skvostné ukázky sklářské výroby, třebaže žhavá draselno-vápenatá materie rychle chladne a neumožňuje složitější kreace. Tvar tak byl jednodušší a zdoben nálepy, skleněnými nitěmi či malováním. Domácí výroba je především vývojovým stadiem středověkého zelenavého „lesního skla“, jež časem pokryla bílá patina, u jiných došlo k úplnému rozesklení do původní křemenné podstaty (české poháry – Hrádek). Obdobné sklo se nacházelo i při výzkumu rýmařovského náměstí či v oblázkových dlažbách Radniční ulice. Skleněné zboží začalo být od druhé poloviny 15. století běžnější výbavou domácností měšťanské společnosti. Sklářský boom tak nutil skláře k zvěšování výroby.

Značnou část souboru představují fragmenty **pohárů**. Objevují se **spirálové patky** (2 frag.) stočené ze skleněné tyčinky nevelkého průměru (5x5,4 cm). Nesly stopky a kupy (těla) pohárů s jednoduchým dekorem. Hmotu tvoří nepříliš kvalitní domácí materiál ve fázích rozesklování. Uvedené poháry se obvykle kladou do konce 16. století.

S nimi se objevovaly i **prosté patky pohárů** (4 frag.). Kruhá a hladká podstava pohárů má oboustranně zesílený okraj. Na Hrádku se objevovaly obdobné tvary od 1. půle 14. století. V našem případě podle průměru patky (Ø den 4–4,5 cm) nesoucí kupy českých číší ve zmenšené variantě, tzv. gotické drobné nebo olomoucké číše, s konvenční výzdobou natavených nití. Poháry se datují do 16. století. Zlomek baňaté kupy **většího poháru** je vyroben z čistého průhledného žlutozeleného skla domácí výroby. Síla stěny se pohybuje od 0,9 do 2 mm.

Zajímavé jsou fragmenty **kup malovaných kobaltových pohárů** (5 frag.) z průsvitného modrého skla. U dvou se objevuje též malba se zbytkem zlacení. Je otázkou, zda jde o heraldická znamení, související s hoffmannským erbem s převládající žlutí a červení. Obdobné zboží se vyrábělo již v 16. století v severních Čechách.

Exkluzivním výrobkem je **ryté sklo** dvou fragmentů baňaté kupy poháru (?) z dokonale čirého skla s dekorem gravírovaným diamantovým rydlem. Vnější plochu střepe pokrývají stylizované listy, stonky, rozviliny či kruhové květy (pupeny?) zvýrazněné šikmým šrafováním či mřížováním. Výskyt se datuje do první půle 17. století.

Součástí českého souboru jsou též střepy **nádobek** z 16. a první třetiny 17. století. Jde o zbytky (13 ks) misek, pohárů, džbánek či lahvic ze silnějšího skla. Pět zlomků **lahvice** (?) tvoří žlutozelené sklo neobvyklé síly (2–4,2 mm) a s obsahem skupin bublinek a nečistoty. U fragmentu lahvice pozorujeme plynulý náběh podhrdlí k spodní části hrdla z domácího zelenavého skla vyšší kvality (síly 1–1,5 mm). Ze stejného materiálu jsou vyrobeny i čtyři další **nezařaditelné** zlomky.

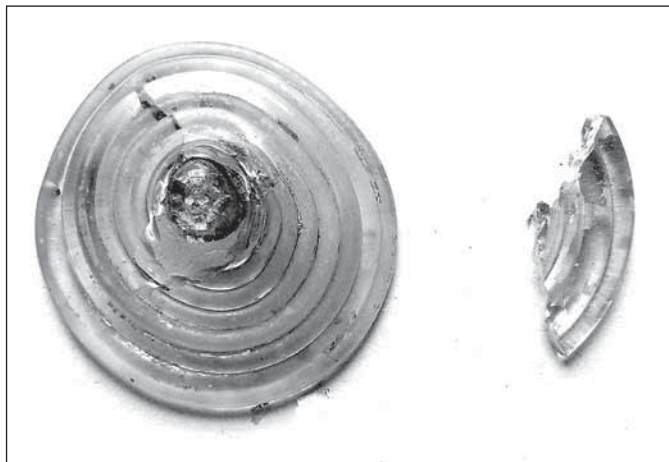

Spirálové patky pohárů

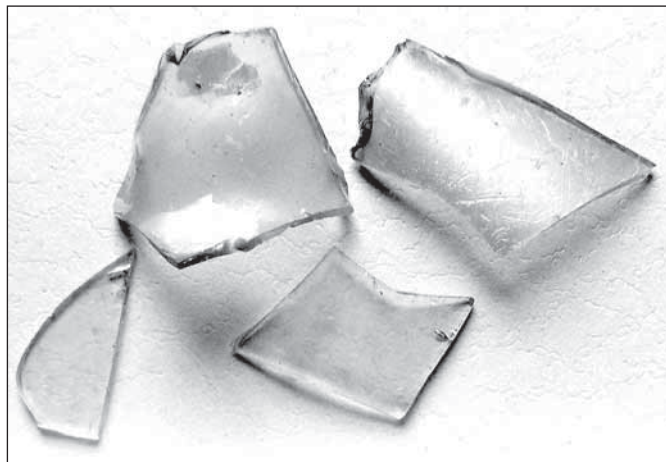

Zlomky lahvičky



Zlomky modrého kobaltového skla s malováním



Zlomky čirého rytého skla (silně zvětšeno)

Technické sklo představované **okenními puklicemi** (7 frag. a 2 celé trojúhelné tvary) patří terčíkům z tenkostěnného zelenavého skla („lesního“), jednou namodralého. U většiny je patrná nepravidelná spirála či soustředné kruhy po pohybu při rovnání skla na podložce. U dvou je patrné oštípání puklice do trojúhelníkového tvaru k vyplnění míst mezi kruhovými puklicemi u okraje okenice. Osamělý je nápadný střední pupík původně kruhové destičky. Sklo je nekvalitní v různých fázích rozesklívání. Jen vzácně zůstalo sklo vcelku průhledné. Puklice a jejich trojúhelné vložky dosahují síly 1,2–3 mm. Používaly se od konce 14. století s průměrem od 8 (naše výrobky) do 12 cm. **Tabulové sklo** (5 frag.) je průhledné žlutozelené s tmavohnědými skvrnami (síla 0,9–1,1 mm). Vyrábělo se rozvinutím skleněného válce. Naše zlomky tabulek datujeme do konce 16. až půle 17. století.

Mgr. Jiří Karel
(Karel, J.: *Zámek Janovice u Rýmařova, Střední Morava*, sv. 28, Olomouc 2009; Týž: *Janovický zámek, harrachovský zámek v Rýmařově, MČ Janovice, nálezová zpráva 1989 a 1996, Rýmařov*

1997; Týž: *Středověké sklo na rýmařovském Hrádku, IZ*, 1993, N. Jičín 1993; Týž: *Kolekce fragmentů renesančního skla ze zámku Janovice u Rýmařova, Stř. Morava*, sv. 44, Olomouc 2017; Štěpán, V.: *Sklárna na panství Janovice, Severní Morava* 43, Šumperk 1982; Goš, V. – Karel, J.: *Městský hrad v Rýmařově ve 13.–15. století, Stř. Morava*, sv. 15, Olomouc 2002; Sedláčková, H.: *From Gothic Period to the Renaissance, Glass in Moravia 1450–circa 1560, Brno 2007*; Drobny, T. – Sedláčková, H.: *Kachle a sklo z odpadní jímky ze 16. století, Olomouc 1997*; Bláha, J. – Drobny, T. – Hlobil, I. – Michna, P. – Sedláčková, H.: *Sklo, slavnostní keramika a kachle, katalog výstavy, Olomouc 1998*; Kiecoň, M.: *Rýmařov Radniční ulice, náměstí Míru – úprava veřejných prostor, Nálezová zpráva o archeologickém výzkumu, sv. I. – textová část, sv. II. Obrazové přílohy, sv. III, NPÚ Ostrava 2014*; Karel, J. – Kiecoň, M.: *Archeologický výzkum náměstí Míru a Radniční ulice v Rýmařově, Časopis Slezského zemského muzea, série B, 3/LXIV, Opava 2015 ad.*)

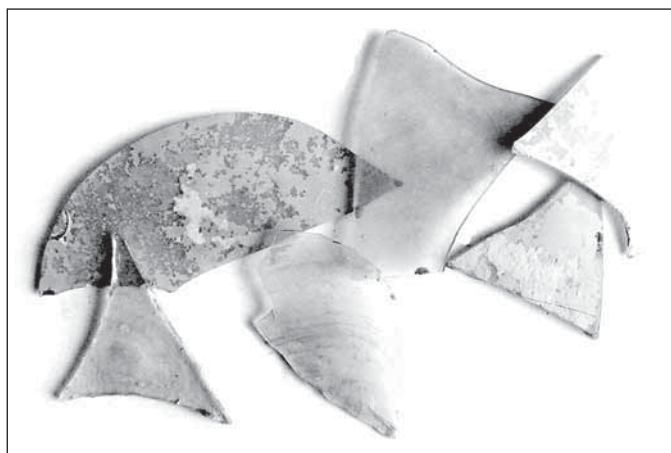

Zlomky okenních puklic a rohové části



Fragmenty okenních puklic se stopou vyrovnávání

Česká vlajka oslavila 100 let

Nejrozšířenější český symbol oslavil 30. března své kulaté narozeniny – 100 let. Vidíme jej vlát na budovách úřadů, vyvěšujeme ho o svátcích na budovách škol a nechybí na dresech sportovců na mezinárodních soutěžích. Vzbuzuje pocit vlastenectví a hrdosti a reprezentuje naši zemi. Připomeňme si, jaký je příběh naší vlajky.

Návrhy na její budoucí podobu posílaly osobnosti, jako byl malíř světového formátu František Kupka, malíř Jaroslav Jareš nebo grafik Vojtěch Preissig, ale také archivář ministerstva vnitra Jaroslav Kurša. Ten připravil přes třicet návrhů, z nichž byl jeden velice podobný současné vlajce, šlo o dva pruhy – horní bílý, spodní červený, se vsazeným modrým klínem, který v jeho návrhu dosahoval jen do třetiny

délky. Tento návrh získal největší podporu, avšak musel být přepracován tak, aby klín zasahoval až do poloviny délky. Vlajka během jednoho roku získala finální podobu a 30. března 1920 ji schválil československý parlament tehdejšího nového československého státu.

Česká vlajka je podle světových odborníků jedinečná a označována jako jedna z nejzdařilejších. Vexilologové, odborníci na vlajky, upřesňují, že barvy na vlajce nepředstavují krveprolití, čistotu a oblohu, jak se lidé často mylně domnívají. Bílá a červená představují barvy českého království a modrá je barvou Slovenska.

Jana Strnadlová
(zdroj: www.vexilologie.cz)

Z okolních obcí a měst

Bruntálská průmyslovka nabízí ochranné štíty zdarma

Střední průmyslová škola a Obchodní akademie Bruntál nabízí lékařům, sestřám, prodávacům, pracovníkům v sociálních službách, záchranářům a dalším profesím „v první linii“ ochranné štíty zdarma.

Ochranné štíty škola sama vyrábí, doručila již například 150 ks do nemocnice v Krnově nebo 20 ks do bruntálského domova seniorů. Pro školu by bylo obtížné hledat kontakty a zjišťovat skutečnou potřebu štítů, umístila proto na svých webových stránkách www.spsoa.cz formulář, kde je možno si ochranné štíty objednat, a žádá o pomoc s distribucí. Objednat si mohou i ti, kteří již od školy ochranný štít obdrželi.

Zdroj: *webové stránky města*
Fota: *facebookový profil školy*



Moravskoslezský kraj informuje

Nový web poradí podnikatelům, jak překlenout pandemii

Podnikáte v Moravskoslezském kraji a museli jste kvůli koronavirové pandemii a mimořádným opatřením vlády omezit své ekonomické aktivity? Hrozí vám krach a život bez příjmů, na které jste byli zvyklí? Budete muset propouštět? Živnostníkům a dalším podnikatelům, kteří na tyto otázky odpovědí kladně, nabízí pomoc nový krajský web rychla-rada.cz.



Na tomto webu odborníci z krajských partnerských organizací zájemcům rychle, jednoduše a zdarma pomohou se zorientovat v aktuálně nabízených regionálních, státních i evropských programech. Rychla-rada.cz také nasměruje živnostníky a majitele firem ke konkrétní podpoře a pomůže s podáním žádosti.

„Uvědomujeme si, že koronavirová pandemie bude mít velký dopad na podnikatelské subjekty v regionu, kterým chceme v první fázi nabídnout bezplatnou a rychlou konzultační pomoc. Podpůrná opatření, která zavádí vláda, se každým dnem mění. Nový web by měl podnikatelům podporu zpřehlednit a přiblížit,“ zdůvodnil vznik portálu

hejtman Moravskoslezského kraje Ivo Vondrák. Dodal, že po zhruba dvou týdnech fungování on-line poradny kraj vyhodnotí potřeby podnikatelů a navrhne další podpůrné aktivity.

Tým odborníků je složen ze zástupců oddělení regionálního rozvoje krajského úřadu, kteří budou výkonnou jednotkou celého systému. Budou odpovídat na příchozí dotazy nebo je dále distribuovat odborníkům z partnerských organizací: Krajské hospodářské komory MSK, CzechInvestu, Moravskoslezského paktu zaměstnanosti, Moravskoslezského inovačního centra Ostrava, společnosti Moravian-Silesian Tourism, BeePartner, Frank Bold Advokáti.

Na dotazy k poskytnutí záruky na provozní úvěry od komerčních bank prostřednictvím programu COVID II odpoví podnikatelům odborníci z Krajské hospodářské komory. Ti poskytnou také informace k přeshraničnímu exportu či zaměstnávání cizinců.

Konzultační podpora bude fungovat ve všední dny od 9:00 do 17:00.

PhDr. Miroslava Chlebounová, odbor kancelář hejtmána kraje

> rychla-rada.cz <

Rychlá pomoc podnikatelům z Moravskoslezského kraje postiženým následky koronaviru

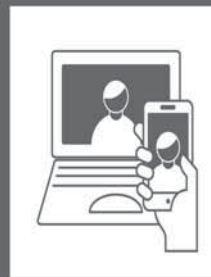

Kraj testuje na koronavirus zaměstnance a klienty bytových sociálních zařízení

Zhruba 19 tisíc rychlotestů rozdělil Moravskoslezský kraj mezi 98 poskytovatelů sociálních bytových služeb v regionu. Ve 120 zařízeních tak budou moci otestovat na koronavirus nejen všechny zaměstnance, jak nařídil ministr zdravotnictví, ale také klienty. K plošnému testování klientů se rozhodl Moravskoslezský kraj jako první v republice.

Rychlotesty byly na krajský úřad dovezeny z devíti odběrových míst, které v regionu odebírají vzorky. Poté mířily do domovů pro seniory, domovů se zvláštním režimem a domovů pro osoby se zdravotním postižením. Testování proběhlo i v bytových sociálních zařízeních na Rýmařovsku a za 14 dní se bude opakovat. Rychlotestů je dostatek a počítá se s dalšími dodávkami.

„Plošně testovat zaměstnance i klienty bytových sociálních služeb v regionu jsme se rozhodli proto, že tato skupina lidí patří k nejohroženějším nálezem koronavirem a její šíření v hromadných zařízeních

je velmi rychlé a nebezpečné. Důležité je nejen otestovat zaměstnance, kteří se o klienty starají, ale také seniory a zdravotně postižené lidi, kteří v domovech žijí. Ti mohou být totiž také bezpříznakovými přenašeči,“ uvedl hejtman Ivo Vondrák. Upřesnil, že pomocí rychlotestů bude otestováno na přítomnost protilátek na koronavirus 8 673 klientů bytových sociálních služeb a 9 711 zaměstnanců.

„Pokud test ukáže přítomnost protilátek, zařízení vědí, jak mají dále postupovat. To znamená, kontaktovat hygienickou stanici, která nařídí klasický velký test. Ke klientovi vyšle výjezdový odběrový tým, kterému už začala pomáhat i armáda, zaměstnanci se budou moci dopravit na odběrové místo vlastními auty,“ vysvětlil náměstek hejtmána Jiří Navrátil.

PhDr. Miroslava Chlebounová
odbor kancelář hejtmána kraje

Zajímavosti z přírody

Vyprávění o stromech
Jasan – *Fraxinus*

Ze čtyř evropských druhů jasanů je daleko neznámější jasan ztepilý (*F. excelsior*), jehož areál pokrývá celou Evropu. Ostatní druhy jsou svými nároky omezeny na jižní část Evropy, ale na sever zasahují až na jižní Slovensko. Jasan ztepilý je statný strom, který za optimálních podmínek může dorůst až do výše 40 m, v průměru dosáhnout šíře až 2 m a dožít se 300 let. Takové jsou vzácnosti, ovšem i normálně vzrostlý jasan má čím upoutat náš zrak. Vytváří přímý, válcovitý kmen, často probíhající až do vrcholu, s široce vejčitou korunou, která může být i bohatě větvená. Listy jsou lichozpeřené, se 4–7 jařmy čili páry vstřícně postavených lístků. Lichý lístek sedí na vrcholu řapíku.

Jasan je polostinná dřevina náročná na půdní vlhkost a její dobrou úrodnost a na příznivé klimatické podmínky. Škodí mu časně nebo pozdní mrazy. U nás roste od nížin až do výše 1000 m, a to zejména na náplavech řek, ve středních a vyšších polohách kolem potoků a v úžlabinách či na kamenitých sutích. Bývá však vysazován i do parků, stromořadí nebo jako solitér. Krásné, vzrostlé a letité jasanů lze obdivovat například v okolí janovického zámku. Nejmožnější z nich má obvod téměř 5 m, jiný 4,5 m a nebylo by od věci vyhlásit je za památné. Některé jasanů na Rýmařovsku za památné už vyhlášeny byly: v Horní Moravici, v Nové Vsi a v Malé Morávce.

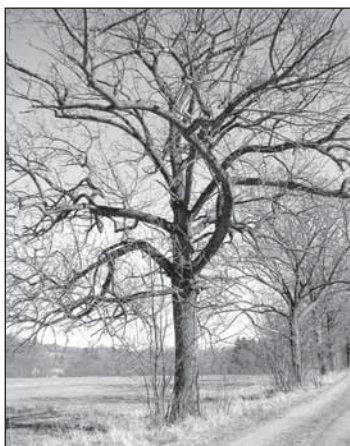

Některé solitérně rostoucí jasanů svým habitem připomínají duby

U nás roste od nížin až do výše 1000 m, a to zejména na náplavech řek, ve středních a vyšších polohách kolem potoků a v úžlabinách či na kamenitých sutích. Bývá však vysazován i do parků, stromořadí nebo jako solitér. Krásné, vzrostlé a letité jasanů lze obdivovat například v okolí janovického zámku. Nejmožnější z nich má obvod téměř 5 m, jiný 4,5 m a nebylo by od věci vyhlásit je za památné. Některé jasanů na Rýmařovsku za památné už vyhlášeny byly: v Horní Moravici, v Nové Vsi a v Malé Morávce.

Jasan manový (*F. ornus*), zvaný též zimnár, je malý strom, zřídka vyšší než 8–10 m, často jen vyšší keř. Pro své ozdobné a vonné květy seskupené v latkách bývá ve střední Evropě pěstován v parcích. Je to však dřevina výslunných, suchých a teplých stanovišť, např. lesostepí, kde tvoří společenstva s dubem pýřitým. Nařiznutím kůry se z něj pro lékařské účely získává droga mana – odtud také druhový název.

Jasan úzkolistý (*F. angustifolia*) je strom rostoucí především ve Středomoří. U nás se vysazoval zejména v povodňových oblastech, ale i jako okrasná dřevina. Cení se však i jeho dřevo, které má podobné vlastnosti jako jasan ztepilý.

Rovněž jasan ostroplodý (*F. oxycarpa*) je středomořský strom, ne vyšší než 10 m. Ve střední Evropě se s ním lze setkat nejspíš jen v parcích a botanických zahradách. *Fota a text: Miloš Zatloukal (Literatura: Mráček, Zdeněk. Les. Praha: Orbis, 1959; Pokorný, Jaromír – Fér, František. Listnáče lesů a parků. Praha: SZN, 1964; Krüssmann, Gerd. Evropské dřeviny. Praha: SZN, 1978; Pagan, Josef – Randuška, Dušan. Atlas dřevin I., II. Bratislava: Obzor, 1987, 1988.)*

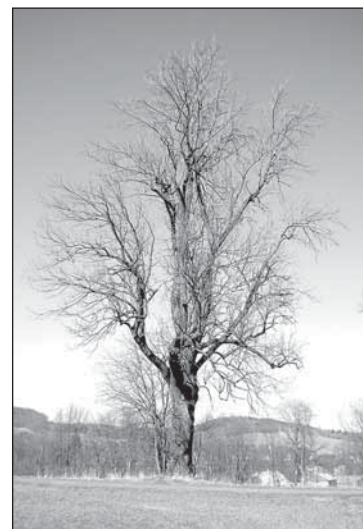

Jasan ztepilý nad Janovicemi

Kam na výlet

Pod hradem Koberštejnem

Kousek od lesního hřbitova odbočuje zeleně značená turistická trasa k 934 metry vysokému Zámeckému vrchu, na jehož temeni ční do daleka zřícenina mohutného hradu Koberštejna. Hrad vznikl pravděpodobně koncem 13. století na ochranu zlatých dolů kolem dnešních Zlatých Hor a také jako pomezí hrad při vstupu na území vratislavského biskupství údolím Černé Opavy. Jeho jméno známe jen z lidových zkazek, listinné doklady o jeho názvu mlčí.

Podle odborníků byl jeho stavitelem patrně slezský kníže Bolek Svídnický z rodu Piastovců. Kromě střežení stezky vedoucí údolím Opavy měl být protiváhou nedalekého moravského hradu Quinburg. Jak hrad vypadal, se dnes už nedá příliš určit. Víme, že jej chránil pří-

kop a mohutná věž. Právě její zbytek se zachoval do dnešních dnů a dává Koberštejnu při pohledu z dálky neopakovatelný vzhled. Hrad zanikl někdy po roce 1400. Jediná historická zpráva z roku 1687 jej uvádí již jako pustý.

Jak bývalo v tomto kraji zvykem, také o Koberštejnu se vyprávělo množství pověstí. Ta nejznámější hovořila o pasáčcích, kteří pásli kravky na svahu pod hradem, když je vyrušilo podivné dunění. Mysleli si, že je to bouřka, ale pak si všimli, že přichází z hradu. Když vystoupali ke zřícenině, uviděli tři trpaslíky, jak hrají kuželky. Ale jaké! Koule byla z olova, kuželky ze stříbra, královna z ryzího zlata a celá dráha ze vzácného leštěného mramoru. Trpaslíci pasáčky



Koberštejn



Koberštejn – výhled k Rejvízu

neodehnali, ale naopak je poprosili, aby jim stavěli kuželky, že jim dobře zaplatí. A skutečně, když trpaslíci navečer dohráli, měli pasáči kapsy plné zlatek, které jim za trpělivé stavění kuželek skřítkové darovali. Když se ale na hrad po čase vrátili, byla kuželkářská dráha i trpaslíci ti tam.

Další pověst mluví o pozdějším obyvateli Koberštejna. Tím měl být loupeživý rytíř Waldemar, který se sem prý nastěhoval poté, co po nájzdech vojsk Matyáše Korvína poničený hrad zpustl. Na jedné loupežné výpravě zjistil, že jeho soused, velmi bohatý pán z Vrbna, má krásnou dceru, kterou by mohl se svými kumpány unést a požadovat výkupné. Tak se i stalo, ale vrbenský pán odmítal zaplatit, i když Waldemar hrozil, že jeho dceru zavraždí. Pak vyzval pána z Vrbna na souboj. Ten se měl konat na Loupežnických loukách u Rejvízu, ale když tam pán z Vrbna přijel, nikdo tam nebyl. Rozmrzele se vydal na zpáteční cestu na svůj hrad, když tu jej Waldemar i s celou svou bandou přepadl ze zálohy. Na místě jej zabili a okradli. Zavraždit tak mocného pána však bylo přece jen příliš, a tak se lapkové s lupem raději vytrahli. Už o nich nikdo neslyšel, stejně jako o princezně. Podle některých vyprávění její duše poté, co byla zavražděna, stále bloudí v troskách Koberštejna.

Pokud bychom od lesního hřbitova raději zamířili po pohodlné cyklotrase vedoucí lesní silničkou do údolí Opavy, také nás čeká pozoruhodný výlet. Byť zde musíme zapojit mnoho představivosti, abychom viděli, co zdejší kraj, dnes zcela zalesněný, skrýval. Jednou z oněch zajímavostí byla sklárna, která vlastně stála u počátku osady Rejvíz. Ještě před jejím založením byly na horském sedle pouze louky, kterým se říkalo sklářské (Glasswiese). To potvrzují i historické prameny, které uvádějí, že již v 18. století byla na Černé Opavě sklárna. Kde přesně stála, se nicméně podařilo objevit až lesníkovi a místnímu písmákovi Sotirisu Joanidisovi poměrně nedávno. Asi 150 metrů pod dnešním Ruským hřbitovem, mezi asfaltovou cestou a potokem, kde je křižovatka s tzv. Českou cestou, která vede k Supí hoře, objevil v lesní hrabance zbytky sklářské pece. V historických pramenech se tomuto místu říkalo Filipovo údolí. Dnes však název budeme v mapách hledat marně, vytratil se s původními obyvateli Rejvízu.

Vraťme se k historii sklárny. Na podzim roku 1748 nový majitel zlatohorského panství, vratislavský biskup Filip Gothard Schaffgotsch, začal jednat o zřízení nové sklárny, která měla vyřešit nedostatek skla po zániku sklárny ve Vrbně. Zvolil ke stavbě právě oblast u Černé Opavy, kde byl dostatek dřeva i síla vody k pohonu sklářských stoup, které roztloukaly tvrdý křemen. Ten prý sbíraly ženy



Koberštejn – příkop

a děti sklářů na rejvízských loukách. Spíše však byl dovážěn z hor kolem osady Mnichov u Vrbna, kde je ho dostatek. Sklárna zanikla po roce 1758, kdy jsou poslední zprávy o její existenci, které však prozrazují, že se potýkala s dluhy a problémy s odbytem.

Od sklárny je jen pár set metrů k mostu přes Opavu vedoucímu ke starému Rejvízu. Pro zapálené turisty je však lepší zvolit cestu mířící po žluté značce přes Kazatelny. Tyto skalnaté útvary patří k nejbizarnějším, které se dají v tomto kraji najít. Skutečně připomínají kazatelnu, či dokonce skalní hřib, a jsou krásnou ukázkou rozmanitosti zdejší krajiny.

Od Kazatelny je to jen kousek k Bublavému prameni. Je to jeden z nejsilnějších pramenů, které tvoří Černou Opavu. Svě jméno nese oprávněně. Stačí se k němu postavit a nelze přehlédnout bubliny, které unikají ze dna. Pokud poskočíte, je jich výrazně více. Pramen je v mnoha směrech netypický. Podle knihy *Pracující potoky* zmíněného Sotirise Joanidise prý existuje podzemní spojení Bublavého pramene a Orlického potoka. Ten se vlévá do Černé Opavy pod svahem Orlika. Oba toky od sebe odděluje poměrně vysoká kupa hory Přední Jestřábí. Pokud je tedy spojení pravdivé, je to důkaz propustnosti zdejšího horninového podloží. Osvěžení vodou se vydáme na sever, po žluté turistické značce, do oblasti největšího jesenického rašeliníště – na Rejvíz.

Miroslav Kobza: *Cestou necestou za tajemstvím Hrubého Jeseníku*
Foto: Petr Fabian, www.hrady-zrceniny.cz

Užitečná informace

Obchodníci zneužívají důvěřivosti seniorů.

Na co si dát pozor?

Současná situace spojená s pandemií nemoci COVID-19 hraje do karet takzvaným šmejdům. Ti využívají důvěřivosti seniorů, aby jim vnutili často předražené, nevýhodné nebo nefunkční zboží a služby. On-line seznamovací společnosti pro změnu lákají seniory, aby s jejich pomocí zahnali samotu. Přinášíme seznam pěti praktik, před kterými chceme varovat.

Obchodníci seniorům nabízí „zázračné“ potraviny doplňky, u nichž deklarují léčebné účinky proti koronaviru. „Doplňky stravy jsou z hlediska právních předpisů potravinami, a proto jim nelze připisovat léčebné nebo preventivní účinky,“ upozorňuje Eduarda Hekšová, ředitelka dTestu. Prodejci klamáním porušují zákon, protože se dopouští zakázané nekalé obchodní praktiky.

Dále se rozmohl prodej zboží proti koronaviru, např. speciálních amuletů nebo nejrůznějších přípravků. Ani zde nejsou žádné pozitivní účinky prokázány. Výjimkou není ani nabídka dezinfekčních gelů na ruce, místo kterých



dorazila citronová voda. „Nemá-li zboží vlastnosti, které byly sjednány nebo které se dají od něj očekávat, je vadné. Spotřebitel má nárok na reklamaci. Nemá-li možné dodání nové věci bez vad, má právo na odstoupení od smlouvy a vrácení peněz,“ vysvětluje Eduarda Hekšová. Kromě toho při prodeji na dálku může spotřebitel využít své právo na odstoupení od smlouvy do 14 dnů bez uvedení důvodu. Senioři by se měli mít na pozoru také před takzvanými energetickými šmejdů. Vydávají se za zástupce velkých dodavatelů, kontrolory či zaměstnance radnice a nabízejí roušky oproti podpisu. Ve skutečnosti ale senioři podepisují smlouvu o dodávkách energií. Očekávat lze také zvýšené množství telefonických nabídek, ve kterých budou obchodníci seniorům slibovat, že ušetří na dodávkách energií. „Ve většině lákavě vypadajících nabídek je háček. Spotřebitelům proto doporučujeme neříkat ano pod časovým nátlakem. Než budou s čímkoliv souhlasit, měli by si nejprve prostudovat smluvní dokumentaci a zjistit reference,“ radí Eduarda Hekšová.

Apelujeme na seniory, aby sledovali informace, které se týkají ochrany před nákazou a co dělat v případě nákazy, z ověřených zdrojů. Těmi jsou například stránky ministerstva zdravotnictví, případně Státního zdravotního ústavu a dalších resortů.

Lucie Přinesdomová, dTest

Vláda schválila jednorázový příspěvek pro OSVČ

Živnostníci a další osoby samostatně výdělečně činné mohou žádat o jednorázový příspěvek ve výši 25 000 korun jako kompenzaci dopadů krize související s vyhlášením nouzového stavu. O jednorázový příspěvek je možno si požádat až do konce června, proto žadatelé nemusi za všech okolností s žádostmi spěchat. Na částku ve výši 25 000 korun bude mít nárok OSVČ, která o ni požádá a prohlásí splnění několika základních požadavků.

Jde o osobu samostatně výdělečně činnou podle zákona upravujícího důchodové pojištění (typicky živnostník, samostatný zemědělec, autor nebo umělec, znalec, tlumočník, veterinář, lékař, poskytovatel zdravotní péče, architekt, daňový poradce a podobně). Vykonávaná činnost je činností hlavní. Vykonávaná činnost může být i činností vedlejší, pokud OSVČ současně nevykonává zaměstnání zakládající účast na nemocenském pojištění – podnikající studenti do 26 let, osoby na mateřské nebo rodičovské dovolené, pečující o zdravotně postiženou osobu, podnikající invalidní a starobní důchodci apod.

OSVČ byla aktivní ke dni 12. března 2020 – případně svou činnost aktivovala později, za předpokladu, že její činnost byla přerušena kdykoliv po 31. srpnu 2019 (sezónní podnikání). OSVČ prohlásí, že ne-

mohla tuto činnost zcela nebo zčásti vykonávat nad míru obvyklou, a to v důsledku ohrožení zdraví souvisejícího s výskytem koronaviru nebo krizových opatření vlády (a to zejména z některého z důvodů, jako je nutnost uzavřít provozovnu nebo omezit její provoz, karanténa OSVČ nebo jejího zaměstnance, péče o dítě, omezení poptávky po výrobcích nebo službách poskytovaných OSVČ či omezení nebo ukončení dodávek nebo služeb potřebných pro výkon činnosti).

Splnění těchto skutečností doloží žadatel čestným prohlášením. Příspěvek nebude podléhat zdanění. Vyplněný formulář žádosti se podává finančnímu úřadu, u kterého OSVČ podává daňové přiznání k dani z příjmů, a to ideálně elektronicky (přes Elektronická podání pro Finanční správu či datovou schránkou) nebo e-mailem na elektronickou adresu zveřejněnou na formuláři (liší se podle územního pracoviště finančního úřadu). Žádost lze podat i v listinné podobě (zaslat poštou nebo zanešat na úřad, kde jsou umístěny speciální sběrné boxy). Podrobnější informace o kompenzačním bonusu najdete na webových stránkách Ministerstva financí ČR – www.mfcr.cz.

Zdroj: web města

Z kapsáře tety Květy

Ticho – nejlepší hudba

Ticho léčí. Pomáhá léčit. Tak to bývalo napsané ve zdravotnických zařízeních. Tento lék je ovšem stále vzácnější, vědci ho hledají na svazích hor, v dutinách stromů, v jeskyních. Ticho se stává velkým tajemstvím, hluk nás všechny obtěžuje.

Ulice, dálnice, město, dopravní zácpy, koledy dva měsíce obtěžující zákazníky a pokladní v supermarketu. Stále zapnuté rádio a televizor, vysoká hlučnost je všudypřítomná. A stresový účinek hluku je zřejmý: vysoký krevní tlak, horší paměť, pozornost, schopnost rozumět mluvenému slovu, únava a stres.

Ticho je osobní prožitek a mění se s věkem. Starší ztrácejí schopnost slyšet vysoké tóny, proto si prý studenti oblíbili mobilní zvonení s frekvencí komářích bzuknutí. V přirozeném prostředí se tichu nejvíce blíží zasněžená krajina v horách v bezvětrí, sníh pohlcuje zvukové vlny a zmlkla i zvířata. Takových míst ubývá, už známe i pojem akustická ekologie a vyznavači ticha poeticky říkají „potkat se sám se sebou“. Buddhisté tvrdí, že skutečným tichem je svoboda na hluk nereagovat. Delikátním tématem je ticho ve společenské konverzaci.

Zemí, která se rozhodla využít zájmu o ticho v oblasti turistického ruchu, je Finsko. Málo lidnatá země s mlčenlivými obyvateli, země plná hlubokých lesů, příroda začínající hned za dveřmi. Výchovný moment znějící „moc nemluvit“, třeba i v domovním výtahu. V rozhlase z nějakých pietních důvodů drželi minutu ticha, prostě přestali vysílat. Posluchači si ticho vysílané přímým přenosem oblíbili a žádali ticho zařazené do rozhlasu, a také ho drželi.

Celý svět se stává hlučnějším místem, trpí tím nejen lidé, ale i zvířata. Stejně jako světelným znečištěním. Děti na vesnici vidí víc hvězd než ve městech se světelným smogem.

Ticho, klid a příroda nás uvádějí do klidného stavu mysli – nic lepšího neznáme. Přejde k nám teď ohlášená návštěva, posadím všechny pohodlně, to taky patří ke klidu, a určitě umlčím všechny rušitele ticha. *Si*

Přijmu

- absolventa střední školy technického směru
- stolaře, možno i na ŽL

Ing. Karel Krajsa

Zahradní 491, Břidličná

Tel.: 602 719 381

krajsakarel@seznam.cz

www.pilabridlicna.cz

Prodám

- Palivové dřevo
 - odkory 4 m za 300 Kč balík
- Tel.: 604 718 677**



Vydavatel: Město Rýmařov, náměstí Míru 230/1, 795 01 Rýmařov, tel.: 554 254 100, <http://www.rymarov.cz>.

Periodický tisk územního samosprávného celku.

Uzávěrka dne: 17. 4. 2020. Redakce si vyhrazuje právo na zkrácení, případné úpravy nevyžádaných příspěvků a nemusí nutně souhlasit se stanovisky uveřejněnými v příspěvcích dopisovatelů. Redakce: Jana Strnadlová. **Redakční rada:** Ing. Lenka Vavříčková, Mgr. Zdenka Přikrylová, Mgr. Vladimír Stanzel, Marcela Pavlová, Ladislav Žilka. **Adresa redakce:** náměstí Míru 230/1, 795 01 Rýmařov, tel.: 554 254 164, mobil: 732 102 489, e-mail: rymarovsky.horizont@rymarov.cz. **Vyšlo dne: 24. 4. 2020. Příští číslo vyjde 29. 5. 2020. Uzavěrka bude 20. 5. 2020. Grafická úprava novin:** Tiskárna APRO TISK, s. r. o., Lichnov 172, Lichnov 793 15, tel./fax: 554 230 027, e-mail: apro@iol.cz. Vydávání povoleno Ministerstvem kultury ČR pod značkou MK ČR E 11017, ISSN 1214-4517. **Cena: 15 Kč.**



DŘEVAŘSKÁ A LESNICKÁ SPOLEČNOST

KATR s.r.o.
Potočná 334/5
795 01 Stará Ves
tel.: 554 230 811, fax: 554 230 800
sekretariat@katr.cz, www.katr.cz

Nabídka služeb mechanizačního střediska v Janovicích

- Samoobslužný platební terminál (platba kartou nebo smluvně na čipy)
- Prodej kvalitních pohonných hmot včetně rozvozu
- Výdejní stojany na naftu disponující zvýšeným čerpacím výkonem pro nákladní vozidla a stroje
- Nová autodiagnostika, pneuservis
- Prodej olejů a maziv, možnost platby kartou
- Prodej AD Blue - močoviny
- Servis osobních vozidel, nákladních vozidel a pracovních strojů
- Myčka s horkou vodou a možností zvednutí vozidla až do hmotnosti 12 tun



Provozní doba servisu a pneuservisu: PO - PÁ: 6:00 – 14:00

Provozní doba čerpací stanice: PO - PÁ: 4:00 – 22:00

SO - NE: 6:00 – 18:00

Pro platbu v hotovosti je obsluha přítomna: PO - PÁ: 6:00 – 18:00

Mimo pracovní dobu obsluhy probíhá platba kartou nebo na čipy.
Otevírací doba v jiné termíny pro smluvní partnery dle dohody.

ul. Hutní 269/7, 793 42 Janovice

Kontaktní osoba: Šarman Slavomír, tel.: 554 283 032, 602 752 138, e-mail: dilny@katr.cz

Nabídka jehličnatého a listnatého palivového dříví

- palivové zbytky 0,2 - 1,5 m 229 Kč/prm
 - palivo jehličnaté délka 2 m s měkkou hnilobou 349 Kč/prm
 - palivo jehličnaté délka +2 m s tvrdou hnilobou 399 Kč/prm
 - palivo listnaté tvrdé (BK, JV, JS, HB) 1 300 Kč/m³
 - palivo listnaté tvrdé (DB) 1 150 Kč/m³
 - palivo listnaté měkké (LP, TP, OL, VR) 700 Kč/m³
- (prm = prostorový metr)

Uvedené ceny jsou včetně 15% DPH.

Dopravu palivových zbytků je možno zajistit kontejnerem.

Listnaté palivo se prodává v délkách od 6 do 12 m.

Dopravu paliva v délce 2 m a delších - odvozní soupravou s hydraulickou rukou
- cena dopravy dle odebraného množství dohodou.

expediční sklad Rýmařov

Kontaktní osoba: Jiří Hanuš, tel.: 733 755 555, e-mail: drevosklad@katr.cz

BUGRFEST

KD STARÁ VES U RÝMAŘOV
9.5.2020
PRĚLOŽENO NA 19. 9. 2020

INCANTATION / crust-rock'n'roll/Ostrava
TUOUR / crust-rock'n'roll/Ostrava
BigBoss / rockizvlni/koncert/ POSLEDNÍ TOUR NEZ ZEMŘU 2020
DEPRESS / death-black/Trenčín
CAHVAL / grindcore/Ostrava
DIAFINAGMA / grindcore/Ostrava
MILEHIGH / black-death/Pižet, Rekycany
DEATH / death-black/Veselí n.M., Újezdec
MAYD / metal/Zlín
DMC / death/Veselí n.Meravou

elektromontáže Jiří Šatka | restaurace Tomáš Albert | RF Projekt s.r.o.
Fans Karlos, Nouis, Jordá & Petr Ryšánek | MŠ a ZŠ Stará Ves | Obec Stará Ves

REELZA | BARKT | COBMA | SIV | ELEKTROMONTÁŽE | krasnaauta.cz

WWW.BUGRFEST.COM - FACEBOOK.COM/BUGRFEST

Středisko volného času Rýmařov vás zve na pobyt pro rodiče a děti

SE SLUNÍČKEM ZA INDIÁNY

15.8. - 22.8.2020
Sloup v Čechách

UBYTOVÁNÍ: 3 - 6 lůžkové pokoje v budově (vlastní spacáky)
(bližší informace o objektu na <https://chalupy-a-tom.cz/chalupa/39-sloup-ubytovna/>)

STRAVA: 5x denně + pitný režim po celou dobu pobytu

DOPRAVA: vlastní

CENA:

dítě do 1 roku	zdarma
dítě 1 - 2 roky (bez nároku na lůžko)	850 Kč
dítě 3 - 15 let	1950 Kč
dítě nad 15 let + dospělý	2250 Kč

PROGRAM:
dopoledne: rozsvička, hry, soutěže a zábava pro mladší i starší děti a jejich rodiče, výtvarné aktivity
odpoledne: individuální (možnost samostatných i společných výletů)
večer: večerníček pro děti, táboraček, stážka odvahy, indiánský rej, ...

PŘIHLÁŠKY A PLATBA: SVOČ Rýmařov - přihlášky ihned + záloha (polovina z ceny tábora do 31. března 2020), zbytek platby do konce 31. května 2020

Storno poplatky:
14. - 8. den před začátkem tábora - storno ve výši 10% z ceny
7. - 1. den před začátkem tábora - storno ve výši 30% z ceny

Bližší informace: do konce června (formou e-mailů)

KONTAKT:
Kateřina Frybílková, frybilkova@svocrmarov.cz

Jak vyrazit do virtuálního kina?

Zakoupíte vstupenku na webu www.kinorymarov.cz

Obdržíte do emailu unikátní kód.

Vyberete své kino na vasekino.cz, zadáte kód a ten vám film v den a čas uvedený na vstupence odemkne.

Děkujeme, že nás svým nákupem podpoříte.

[#vasekino](https://www.facebook.com/vasekino)

JAK VYJDE

Další číslo
RÝMAŘOVSKÉHO HORIZONTU
bude v prodeji
od **29. 5. 2020**
Uzávěrka pro vydání
je ve středu 20. 5. 2020
do 12 hodin
Těšíme se na vaše příspěvky!

REKLAMA

v RÝMAŘOVSKÉM
HORIZONTU

SKVĚLÁ INVESTICE

SOUKROMÁ ŘÁDKOVÁ INZERCE JEN ZA 10 Kč!

Lékárna Avion

Rýmařov, Nám. Míru 3



Vaše rodinná lékárna

SE ZÁKAZNICKOU KARTOU ZÍSKÁVÁTE:

SLEVA až 100 Kč
Z DOPLATKU NA LÉKY*

A PŘI NÁKUPU VYBRANÉHO SORTIMENTU
VOLNÉHO PRODEJE NAD 500 Kč

*Sleva z doplatku je poskytována ve formě neuplatnění maximální obchodní přírůžky a vztahuje se na léky hrazené z prostředků veřejného zdravotního pojištění

- U nás dostanete to co máte předepsáno (nezaměňujeme)
- 20% sleva na antikoncepci
- Věrnostní bodový systém
- Dovoz inkontinenčních pomůcek na území Rýmařovska zdarma
- Inzulíny bez doplatku

ZÁKAZNICKÁ KARTA



NOVÁ SLUŽBA PRO VÁS!

Rezervační systém eReceptů!

Rezervační systém
eReceptů na telefonním čísle
725 717 765 nebo e-mailu
avion@lekarnauhradeb.cz

Pro více informací
volejte: 725 717 765

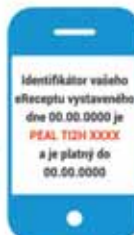

Krok 1:

Přešlete nám z Vašeho mobilu Váš eRecept formou SMS na telefonní číslo **725 717 765** nebo e-mailem na avion@lekarnauhradeb.cz

Vzor Vaší SMS / Váš mobil



Krok 2:

Léky Vám připravíme v lékárně a budeme Vás informovat o termínu vyzvednutí na Váš mobil.

Vzor SMS lékárny / mobil lékárny

AKČNÍ PRODUKTY

**Betakaroten 12 000 I.U.
100 + 20 tobolek ZADRMA**

Betakaroten je důležitý provitamin vitamínu A a chrání tělo před škodlivým působením volných radikálů. Doplněk stravy.



Běžná cena

~~159 Kč~~

Akční cena

109 Kč

Nabídka platí do vyprodání zásob.

NEJEZDĚTE DO BRUNTÁLU! ŠETŘÍME VÁM PENÍZE A ČAS

Lékárna Avion, Rýmařov

Nám. Míru 216/3, Rýmařov
Tel.: 554 219 823
E-mail: avion@lekarnauhradeb.cz

www.lekarna-avion.cz

OTEVÍRACÍ DOBA:

Po – Pá 8.00 – 12.00 12.30 – 16.30
So ZAVŘENO
Ne ZAVŘENO



[facebook.com/Lékárna Avion](https://facebook.com/Lékárna-Avion)

15 LET KVALITNÍ PÉČE O VAŠE ZDRAVÍ