

— R ý m a ř o v s k ý —
horizont



Měsíčník regionu Rýmařovska

číslo 07/2022

vyšlo 29. 7. 2022

cena 15 Kč



**Město schválilo darování budov
ZUŠ Moravskoslezskému kraji**



**V Janovicích bylo opraveno
multifunkční hřiště**



ročník XXIV.



**Město slavnostně přivítalo
nové rýmařovské občánky**



**Mladí rybáři měli soustředění
na Slezské Hartě**



**Rýmařovští závodníci v koloběhu
se stali mistry světa**

Vítání občánků



Zleva: Josefina Slováková, Libuše Běčáková, Šimon Zelenka



Zleva: Aneta Winklerová, Marcela Gajdošíková, Daniel Podzemný, Emily Rechteriková, Sophie Dobišová, Teodor Viktor Kaplan

Foto: Miroslav Škoda

DŘEVAŘSKÉ, LESNICKÉ A MYSLIVECKÉ DNY 2.-3. 9. 2022



2. 9. 2022 Fotbalový stadión SK Jiskra Rýmařov

18:00 MĚSTSKÝ DECHOVÝ ORCHESTR BRUNTÁL
ALL STARS TRIBUTE BAND
Diskotéka

3. 9. 2022 Flemmichova zahrada

10:00 Zahájení
10:00–12:00 Dřevorubecké soutěže
12:00 **HAPPY TO MEET** hudební skupina
„Stage B“ Návštěvnícké centrum Turistických známek
13:00 **FALCONIA** sokolníci
14:00 **HODINY** hudební skupina
14:00–18:00 **Hry bez hranic** sportovní soutěže
15:00 **Zpívankový kabaret** divadlo pro děti – amfiteátr
16:00 **LEONA MACHÁLKOVÁ**
17:00 **Čaroděj LOPATA** kouzelnická show – amfiteátr
17:30 **POLETÍME?** hudební skupina
19:00 **ONDŘEJ FENCL a HROMOSVOD**
21:00 **RICHARD MÜLER**
22:00–01:00 **Diskotéka DJ STANLEY**
23:00 a 24:00 **LASERSHOW.CZ**

DOPROVODNÝ PROGRAM

Lesní pedagogika, ukázky práce jeřábu, lesní a zahradní techniky, ukázky práce tažných koní, atrakce pro děti, skákací hrad, řemeslný jarmark, workshopy pro děti a rodiče - MŠ Rýmařov, taneční aktivity pro děti, sportovní soutěže atd.

Projekt „25 let přátelství“, reg. č. CZ.11.4.120.0/0/0/0/16_009/0003193, je spolufinancován z Fondu mikroprojektů Euroregionu Praděd.



VSTUP ZDARMA
změna programu vyhrazena
Občerstvení zajištěno

OSLAVA VÝROČÍ

30. 7. 2022

Flemmichova zahrada

150 LET

SBORU DOBROVOLNÝCH HASIČŮ RÝMAŘOV



- | | |
|-------------|--|
| 9:00–10:00 | Zahájení na náměstí Míru, slavnostní průvod do Flemmichovy zahrady |
| 10:00–11:00 | Předání čestných medailí |
| 11:00–12:00 | Ukázky hasičské techniky |
| 12:00–14:00 | Hasičské soutěže formou ukázek |
| 14:00–15:00 | Pěna pro děti |
| 15:00–15:30 | Anniya a skupina Neila Annidia <small>orientální tance</small> |
| 15:30–16:30 | Bernardini <small>pěvecký soubor</small> |
| 16:30–18:00 | Dětská diskotéka DJ STANLEY |
| 18:00–19:00 | ABBA revival (Pop Stars) <small>hudební skupina</small> |
| 19:00–20:00 | Boney M. revival (Pop Stars) <small>hudební skupina</small> |
| 20:00–22:00 | Ponny Expres Country & Bluegrass <small>hudební skupina</small> |
| 22:00–03:00 | NOA <small>hudební skupina</small> |



Doprovodný program:

12:00–18:00 atrakce pro děti – hasičský skákací hrad, nafukovací skluzavka hasičské auto, soutěže s hasičskou tematikou, malování na obličej, hasičské pexeso a omalovánky, sportovní soutěže atd.
cca 23:00 noční překvapení

Rýmařov SVK



Projekt "Hasiči v akci, reg.č. CZ.11.4.120/0.0/0.0/16_009/0002529, je spolufinancován z Fondu mikroprojektů Euroregionu Praděd.



PŘEKRAČUJEME HRANICE
PRZETKACZAMY GRANICE
2014–2020



EVROPSKÁ UNIE / UNIA EUROPEJSKA
EVROPSKÝ FOND PRO REGIONÁLNÍ ROZVOJ
EUROPEJSKI FUNDUSZ ROZWOJU REGIONALNEGO



VSTUP ZDARMA

Změna programu vyhrazena
občerstvení zajištěno

V tomto čísle najdete

Aktuálně z města

Počet rýmařovských zastupitelů se nezmění, bude jich opět 21	str. 5
Město schválilo darování budov ZUŠ Moravskoslezskému kraji	str. 5
Novou nákupní zónu na Opavské zastupitelstvo neschválilo	str. 6
Ozimek slavil výročí s partnerskými městy	str. 7
Nabídka pro kandidáty do komunálních voleb	str. 8
Inzerce a příspěvky pro předvolební kampaň	str. 8
Byla dokončena oprava multifunkčního hřiště v Janovicích	str. 8

Užitečná informace

Oprava silnice u Stránského	str. 11
Uzavírka silnice Ryžoviště – Lomnice a přejezdu v Dětrichově nad Bystřicí	str. 12
Město nabízí pronájem zahrádek	str. 12

Školství

Výsledky přijímacích zkoušek do ZUŠ Rýmařov	str. 12
---	---------

Městské muzeum a Galerie Octopus

Pohyblivé plastiky Jiřího Nováka v Galerii Octopus	str. 20
Harrachovský prostor Gabriely Prokešové v Galerii Pranýř	str. 20
Prázdninové prohlídky rýmařovského muzea	str. 21
Přírůstek do muzejních sbírek	
Srpen: Psací stroj značky Oliver Typewriter Company (1930–1959)	str. 22
Historické pozoruhodnosti Rýmařovska	
Pomník na kapli v Krahulčí	str. 22

Městská knihovna

Čtenářská výzva	
Julie Caplinová: Chata ve Švýcarsku	str. 25

Organizace a spolky

Ve Stránském se konala	
Krajská výstava psů všech plemen	str. 28
Senioři se sešli v zahradě Diakonie	str. 28
Tour du Jumelage (Cesta přátelství), tentokrát v Itálii	str. 28
Mladí rybáři měli soustředění na Slezské Hartě	str. 29
Kouzelná buňka pořádala turnaj v pétanque	str. 29

Z historie

Středověké děti a pověry Rýmařovanů	
3. Kaleidoskop středověkých her	str. 32

Na slovíčko u šéfkuchaře

Slezské nebe s kluskami	str. 34
-------------------------------	---------

Sport

Mistrovství České republiky v koloběhu	str. 35
Rýmařovští závodníci v koloběhu jsou mistry světa, medaile získali v Estonsku	str. 35
Atletický klub uspořádal závody u janovického zámku	str. 37
Jiskra Rýmařov pořádala mládežnický turnaj v kopané	str. 37
Ve Staré Vsi závodili orientační běžci	str. 38
Jiskra se připravuje na start sezóny	str. 38
Novinky a výsledky dostihových stájí Rýmařovska	str. 38

Fotografie na titulní straně: Aldis Toome – Tomáš Sedlář bojující o titul mistra světa,
Foto vpravo dole: Pavel Kerlin

Aktuálně z města

Počet rýmařovských zastupitelů se nezmění, bude jich opět 21

V září proběhnou komunální volby, ve kterých občané rozhodnou o novém složení zastupitelstev měst a obcí. Stávající zastupitelé musí v závěru svého mandátu stanovit počet členů tohoto kolektivního orgánu samosprávy pro nadcházející čtyři roky. Během posledního zasedání schválili rýmařovští zastupitelé zachování počtu 21 mandátů na volební období 2022–2026.



Letošní volby do zastupitelstev obcí se konají v pátek 23. září a v sobotu 24. září. Těmito dny zanikne mandát členů zastupitelstva a skončí čtyřleté volební období zastupitelstev zvolených ve volbách roku 2018. Podle platných zákonů musí stanovit počet členů zastupitelstva stávající zastupitelstvo obce nejpozději 85 dnů přede dnem voleb. Při stanovení počtu členů zastupitelstva se přihlíží především k počtu obyvatel a velikosti územního obvodu. Pro město velikosti Rýmařova je stanoveno rozpětí od 11 do 25 členů.

Od počtu zastupitelů se odvíjí také počet radních, který musí být lichý, nejméně 5 a nejvíce 11, ale současně nesmí přesáhnout jednu třetinu počtu členů zastupitelstva.

Má-li být zachován osvědčený princip projednávání všech důležitých záležitostí ve výborech a komisích, které jsou tvořeny zejména členy zastupitelstva, je zachování počtu členů rady města (kterou tvoří vesměs předsedové důležitých výborů a komisí) i zastupitelstva v dosavadní výši účelné, ne-li nezbytné. Dosavadní počet zastupitelů se až dosud jevil jako optimální a žádný návrh na jeho zvýšení na 23 nebo 25 členů nebyl zaregistrován.

Podle rozhodnutí zastupitelů bude mít tedy nejvyšší orgán samosprávy znovu 21 členů a rada města 7 členů. Zachován tak bude stejný počet, který má Rýmařov dlouhodobě.

Foto a text: JS

Město schválilo darování budov ZUŠ Moravskoslezskému kraji

Zastupitelstvo města schválilo na svém zasedání 23. června darování pozemků a budov Základní umělecké školy Rýmařov na Čapkově ulici 440/6 a Divadelní 383/10 Moravskoslezskému kraji.

O darování budov užívaných ZUŠ Rýmařov požádal Moravskoslezský kraj již v únoru 2021. Důvodem byly nevyhovující podmínky pro výuku uměleckých oborů – koncertní sál a učebny hudebních oborů jsou v různých budovách, což vyžaduje neustálé stěhování hudebních nástrojů. Prostory jsou navíc nepodnětné a mají nevyhovující sociální zázemí. Oba objekty užívá kraj bezplatně na základě smlouvy o výpůjčce od města. Město za užívání objektů od kraje neinkasuje žádný nájem, a nemá tudíž prostředky na nutnou rekonstrukci. Oprava budov z prostředků města a její promítnutí do nájemného by vedly ke skokovému navýšení školného. Kraj jako zřizovatel ZUŠ přispívá pouze na mzdy, všechny ostat-

ni náklady musí škola hradit z vybraného školného. Opravu by tedy v konečném důsledku zaplatili rodiče ve školném svých dětí.

V červnu 2021 schválilo zastupitelstvo záměr darování pozemků a budov a uložilo vedení města jednat o podmínkách a možnostech daru. Poté si Moravskoslezský kraj nechal zpracovat studii stavebních úprav objektů a počítá s následujícím využitím a stavebními úprava-



mi. Do budovy na Čapkově ulici 440/6, která je nyní využívána pro hudební obory, se přesunou výtvarný a literárně-dramatický obor. Vznikly by zde tři ateliéry, dvě keramické dílny, učebna s pódium, kostymérna, sklady, zázemí pro vyučující, hygienické zázemí a ze zadu domu na fasádě výtah pro invalidní návštěvníky budovy. Hudební a taneční obor by se po rekonstrukci přesunuly do budovy na Divadelní ulici 383/10, kde vzniknou dvě hudební zkušebny, šest hudebních učeben a sklad nástrojů. Taneční obor získá nový sál a šatny. Dále se rekonstrukce dotkne stávajícího velkého sálu, hygienického zázemí, kabinetů a kanceláří. Odhadované náklady rekonstrukce obou budov dle studie jsou 18,1 mil. korun bez DPH, tj. 21,9 mil. korun s DPH.

Při jednání zástupců města a ZUŠ se zástupci Moravskoslezského kraje o podmínkách a možnostech daru bylo dohodnuto, že se kraj zaváže využívat budovy výlučně pro činnost a potřeby základní umělecké školy. Kraj na základě dohody nesmí bez předchozího písemného souhlasu města zatížit nemovitosti jakýmkoli právem třetí osoby a nepřevéde své vlastnické právo k předmětu daru na jakoukoli třetí osobu, ať už úplatně, či bezúplatně. Zákaz byl sjednán na dobu určitou, a to na 20 let, což je považováno za hraniční, delší lhůta už je pokládána za dobu neurčitou, kterou si ze zákona nelze dohodnout. Dále se kraj zavázal vybudovat na zahradě vedle budovy na Čapkově 10 zázemí (např. altán nebo posezení) sloužící potřebám ZUŠ. Za těchto podmínek zastupitelé darování budov schválili.

V současné době probíhá majetkoprávní vyrovnání s majiteli sousedních nemovitostí objektu na Divadelní ulici, který se po rekonstrukci v 70. letech 20. století malou výměrou nachází na cizích pozemcích. Poté bude přistoupeno k podpisu darovací smlouvy.

JS

Foto: archiv ZUŠ Rýmařov



Novou nákupní zónu na Opavské zastupitelstvo neschválilo

Zastupitelstvo města se na svém posledním zasedání 23. června zabývalo žádostí o odprodej pozemku parc. č. 3381/3 v k. ú. Rýmařov, kterou předložily městu dvě developerské společnosti – DIVIDEND PLUS, spol. s r. o., a Lekvi Development, s. r. o., a to za účelem výstavby prodejny potravin Billa a dalších čtyř obchodních jednotek nepotravinářského charakteru.

Společnost DIVIDEND PLUS zaslala situační záměr (viz obrázek). Dle toho záměru by na zmíněném pozemku na Opavské ulici vybudovala prodejnu potravin Billa a čtyři obchody pro drogerii, lékárnou, zoo a textil. Společnost Lekvi Development uvedla, že by zde rovněž vystavěla Billu s dalšími obchody typu drogerie, textil, domácí potřeby apod. Dále uvedla, že bude záležet i na tom, které obchody by město případně chtělo upřednostnit.

Projednávaný pozemek je dle platného územního plánu součástí plochy VP (výroba průmyslová), kde je hlavní využití určeno pro stavby průmyslové výroby a dále pro stavby pro drobnou řemeslnou výrobu, technické služby, skladování, velkoobchod a diskontní prodejny, stavby pro obchod, ubytování, autobazary a čerpací stanice pohonných hmot, sběrný surovin atd. Z hlediska územního plá-

nu byla navrhovaná stavba obchodů na uvedeném pozemku možná.

Projednávala se velikost a umístění požadované plochy z hlediska toho, že by prodejem její prostřední části mohla průmyslová zóna ztratit potenciál a bylo by komplikované ostatní plochy obsadit. Byl vyčíslen a zvažován přínos finančních prostředků do rozpočtu města za prodej parcely a každoroční příjem z daní. Bral se ohled také na již existující nabídku potravinářských obchodů a řetězců, možné vytvoření nových pracovních míst ve

městě, zvýšení konkurence mezi stávajícími obchodníky i negativní dopad na místní drobné podnikatele. Zvažována byla dostupnost daného místa pro pěší a bezpečnost chodců. Zastupitelé se zamýšleli i nad prestiží prodeje Billa a dlouhodobým výhledem nákupních zvyklostí obyvatel.

Po pečlivém zvážení zastupitelé rozhodli, že stavba tohoto typu obchodu mimo intravilán města je nekonceptní, a záměr prodeje zmíněného pozemku neschválili.

JS

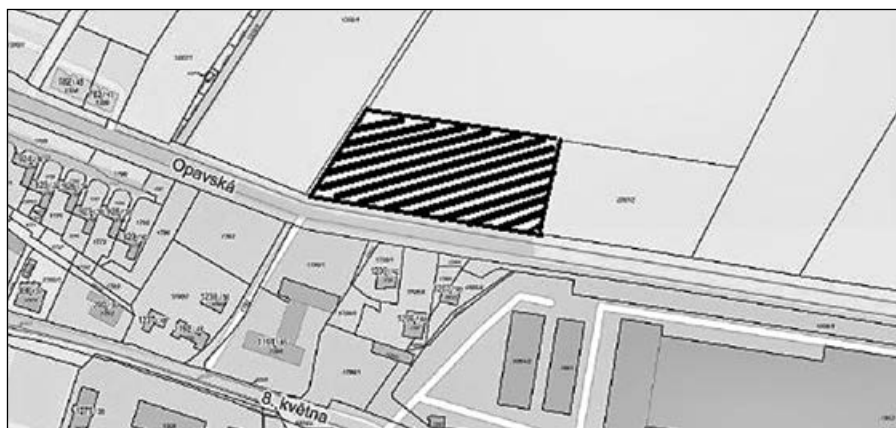

Ozimek slavil výročí s partnerskými městy

Polské partnerské město Ozimek pořádalo ve dnech 18.–19. června Dny města. Součástí byly také oslavy výročí spolupráce s partnerskými městy Heinsbergem, Schottenem, Krompachy, Přerovem a Rýmařovem. V roce 2022 navíc Ozimek slaví 60. výročí udělení městských práv.



Hasičské soutěže

V pátek 17. června proběhla v ozimeckém Domě kultury Konference výročí partnerství. Při zahájení mohli účastníci zhlédnout divadelní zpracování pověsti o vzniku Ozimku. Následně byla v krátkých prezentacích představena všechna zmíněná partnerská města, zazněly také projevy jejich představitelů. Všichni se shodli na tom, že vzájemná spolupráce měst napříč Evropou je velkým přínosem. Město Rýmařov podepsalo partnerskou smlouvu s Ozimkem 17. kvě-



Konference výročí partnerství



Představitelé jednotlivých měst zahajují Dny Ozimku



Rýmařovská skupina All stars tribute zahrála v sobotním programu



Rýmařovští starší žáci v zápase proti německému Zeilu

na 1997, oslavovali jsme tedy 25. výročí spolupráce. „Vzniklo mezi námi přátelství. Za tu dobu jsme si vyměnili spoustu zkušeností, nahlédli do svých kultur a realizovali nespočet projektů. Setkáváme se nejen my, představitelé obcí, ale také naše sportovní kluby, děti či senioři. A takto by měla spolupráce vypadat – propojit se ve všech oblastech napříč generacemi,“ zaznělo v projevu rýmařovského starosty Luďka Šimko. Zároveň poděkoval přátelům z Ozimku za jejich vstřícnost a přátelství. „Pevně věřím, že naše spolupráce potrvá ještě po několik generací,“ dodal na závěr.

Starosta Ozimku Miroslaw Wieszołek zmínil ve své řeči průkopníky česko-polské spolupráce, kterými byli Marek Musiał a Pavel Kolář. Vyzdvihl nejen vzájemné česko-polské projekty, ale také pomoc Rýmařova na počátku covidové pandemie v roce 2020.

V sobotu pokračovaly oslavy Dnů města. Malí polští fotbalisté ve věku 6–8 let se utkali v napínavém turnaji, kterého se zúčastnilo 13 družstev. Starší žáci SK Jiskra Rýmařov pak nastoupili v miniturnaji proti hráčům z německého Heinsbergu a z Ozimku. Bojovali statečně za hlasité podpory českého publika, ale na silnější soupeře nestačili. Z turnaje si odnesli bronzový pohár.

Ozimeckých oslav se zúčastnili také zástupci rýmařovských dobrovolných hasičů a mladí hasiči z kroužku SVČ Rýmařov. V sobotu dopoledne předvedli své dovednosti v soutěži, odpoledne si užili výlet do Juraparku v Krasiejówě. V neděli je čekala návštěva Krakova a hasičského muzea v Mysłowicích.

Bohatý program měli připravený také představitelé obcí Rýmařovska, kteří se společně se zástupci MAS Rýmařovsko v pátek zúčastnili dvou konferencí, podívali se na Turawské jezero nebo na farmu lam alpaka v Chrzastowicích.

Početnou českou výpravu doplnili rybáři, kteří v sobotu dopoledne soutěžili na sportovním rybníku v Biestrzynniku. I když je rybář-

ské štěstí tentokrát minulo, odměnou jim byla pohodová atmosféra v krásné krajině.

V odpoledních hodinách začaly oslavy přímo v Ozimku. Slavnostní průvod vedený místním orchestrem vyšel od kostela sv. Jan Křtitele a pokračoval městem na hřiště u Základní školy č. 3. Zde se odehrál bohatý kulturní program. Slavnosti zahájila rýmařovská kapela All Stars Tribute, která sklídila zasloužený aplaus. Návštěvníky poté pozdravili zástupci jednotlivých partnerských měst. Následovala vystoupení místních dětí i dospělých z uměleckých kroužků. Vrcholem

sobotního dne byl koncert populární polské kapely Feel. Hvězdou nedělního programu byl známý polský komik Igor Kwiakowski.

Pohostinnost a přátelská atmosféra provázely členy české výpravy na každém kroku. Děkujeme a těšíme se na podzimní setkání u nás v Rýmařově na Dřevařských, lesnických a mysliveckých dnech. Město Rýmařov při této příležitosti oslaví také výročí partnerství s německým Schottenem a slovenskými Krompachy.

*Foto a text: Jana Hrbáčová
tisková mluvčí MěÚ Rýmařov*

Nabídka pro kandidáty do komunálních voleb

Na základě zájmu politických stran a hnutí kandidujících v komunálních volbách v ORP Rýmařov rozhodla tajemnice Městského úřadu



Rýmařov, že umožní všem kandidujícím stranám a hnutím využít pro pořízení fotografií kandidátů prostory zasedací místnosti radnice na náměstí Míru. Focení bude možné po předchozí domluvě v termínu od 21. 7. do 15. 8. 2022, vždy v úřední době, vlastním fotoaparátém zájemce.

Stejně podmínky kandidujících stran a hnutí jsou předpokladem pro férovou a korektní politickou soutěž. Zejména nově vzniklá hnutí, která nemají oporu domovských politických stran, nedisponují dostatečným zázámem a mají ztížené podmínky při realizaci své předvolební kampaně. Nabídka města Rýmařova může tuto nevýhodu alespoň částečně zmírnit.

Kontakt:

Světlana Laštůvková, tel. č. 554 254 121, e-mail: lastuvkova.svetlana@rymarov.cz

Podatelna, tel. č. 554 254 100, e-mail: podatelna@rymarov.cz

*Jana Hrbáčová
tisková mluvčí MěÚ Rýmařov
Foto: redakce*

Inzerce a příspěvky pro předvolební kampaň

V předvolebním vydání Rýmařovském horizontu mají jednotlivé registrované subjekty podle Zásad pro tištěná a elektronická média města Rýmařova možnost inzerovat zdarma, a to v rozsahu jedné poloviny černobílé strany A4 (formát na šířku). Další inzerci v rozsahu maximálně jedné strany A4 (barevné či černobílé) je možno dokoupit za standardní poplatky.

Předvolební vydání Rýmařovského horizontu vyjde v pátek 26. srpna 2022 (uzávěrka příjmu inzerce je 17. srpna 2022).

Současní zastupitelé mohou také využít prostor v rubrice Aktuálně z města v podrubrice „Názory rýmařovských zastupitelů“. Zastupitel

má v každém vydání právo na uveřejnění jednoho příspěvku. Rozsah textu jednoho příspěvku zastupitele v daném čísle je omezen na 3 600 znaků včetně mezer, titulků a podpisů. Prostor vyhrazený příspěvkům všech zastupitelů je v každém čísle omezen na dvě tiskové strany A4. Jednotlivé příspěvky zastupitelů jsou řazeny v pořadí, v jakém byly redakční radě doručeny. Další podrobnosti a plné znění Zásad pro tištěná a elektronická média města Rýmařova v PDF dokumentu najdete na www.rymarov.cz/rymarovsky-horizont. Na tomto odkazu najdete i ceník placené inzerce.

JS

Byla dokončena oprava multifunkčního hřiště v Janovicích

Původní, již nevyhovující hřiště v místní části Janovice mezi ulicemi Školní a Cihlovou prošlo rozsáhlou rekonstrukcí. Vzniklo zde nové víceúčelové sportovní hřiště pro širokou veřejnost.

Stavební práce zahrnovaly odstranění původního asfaltového povrchu a odvodnění hřiště. Na podkladní vrstvy z drčeného kameniva byl položen drenážní asfalt a sportovní povrch tartan. Plocha hřiště je lemována obrubníky a oplocena. V dolní části plotu je dřevěný mantinel do výšky jednoho metru, nad ním je nataženo pletivo do výšky 5 metrů. Na hrací ploše jsou vyznačeny jednotlivé linie pro různé druhy kolektivních sportů. Součástí vybavení je síť pro tenis a volejbal s příslušenstvím, basketbalový koš a dvě sklopné branky pro malou kopanou a házenou. Vybavení, které bude uloženo v uzamčeném boxu u hřiště, si mohou zájemci bezplatně zapůjčit po předchozí domluvě v rýmařovském informačním centru (tel. 554 212 381).

Mobiliář zahrnuje také čtyři lavičky k posezení, odpadkové koše a stojany pro kola. Doufáme, že hřiště bude dlouho sloužit svému účelu a nedotkne se ho řádění vandalů.

*Foto a text: Jana Hrbáčová
tisková mluvčí MěÚ Rýmařov*





Oznámení o vyhlášení výběrového řízení na obsazení pracovního místa podle zákona č. 553/1991 Sb., o obecní policii, a zákona č. 128/2000 Sb., o obcích (obecní zřízení), v platném znění

**STAROSTA MĚSTA RÝMAŘOVA VYHLAŠUJE
VÝBĚROVÉ ŘÍZENÍ**

na obsazení pozice strážníka/strážnice Městské policie Rýmařov

Místo výkonu práce: město Rýmařov
Předpokládaný nástup: 1. října 2022, popř. dle dohody
Pracovní poměr: na dobu neurčitou
Pracovní úvazek: 1,0
Platové zařazení: 7. platová třída – strážník čekatel – do doby získání osvědčení o splnění stanovených odborných předpokladů,
 8. platová třída – v souladu se zákonem č. 262/2006 Sb., zákoníkem práce, a nařízením vlády č. 341/2017 Sb., o platových poměrech zaměstnanců ve veřejných službách a správě, vše ve znění pozdějších předpisů + zvláštní příplatek + možnost příznání osobního příplatku
Nabízíme: možnost získání bytu, systém zaměstnaneckých výhod

Popis pracovní činnosti:

Strážník městské policie plní úkoly dle ustanovení § 2 zákona o obecní policii, jako zejména:

- přispívá k ochraně a bezpečnosti osob a majetku,
- dohlíží na dodržování pravidel občanského soužití,
- dohlíží na dodržování obecně závazných vyhlášek a nařízení obce,
- podílí se v rozsahu stanoveném tímto nebo zvláštním zákonem na dohledu nad bezpečností a plynulostí provozu na pozemních komunikacích,
- podílí se na dodržování právních předpisů o ochraně veřejného pořádku a v rozsahu svých povinností a oprávnění stanovených tímto nebo zvláštním zákonem činí opatření k jeho obnovení,
- podílí se na prevenci kriminality v obci,
- provádí dohled nad dodržováním čistoty na veřejných prostranstvích v obci,
- odhaluje přestupky, jejichž projednávání je v působnosti obce,
- poskytuje za účelem zpracování statistických údajů Ministerstvu vnitra ČR na požádání údaje o obecní policii.

Zákonné požadavky na zájemce:

(dle § 4 zákona č. 553/1991 Sb., o obecní policii, v platném znění):

- státní občan České republiky,
- fyzická osoba starší 18 let,
- bezúhonnost,
- zdravotní způsobilost,
- střední vzdělání s maturitní zkouškou,
- spolehlivost,
- osvědčení o splnění stanovených odborných předpokladů, pokud takové osvědčení uchazeč vlastní.

Jiné požadavky na zájemce:

Požadované znalosti a dovednosti:

- velmi dobrá uživatelská znalost práce na PC,
- řidičský průkaz skupiny B,
- dobrá fyzická kondice,
- odolnost vůči stresu, samostatnost a flexibilita,
- zbrojní průkaz skupiny D výhodou.

Písemná přihláška zájemce bude obsahovat:

- označení výběrového řízení,
- jméno, příjmení a titul uchazeče,
- datum a místo narození uchazeče,
- státní příslušnost uchazeče,
- místo trvalého pobytu uchazeče,
- číslo občanského průkazu,
- kontaktní údaje – telefonní číslo a e-mailovou adresu,
- datum a podpis uchazeče.

Výčet dokladů, které zájemce k písemné přihlášce přiloží:

- životopis s údaji o dosavadních zaměstnáních a o odborných znalostech a dovednostech týkajících se požadavků tohoto výběrového řízení,
- ověřená kopie dokladu o nejvyšším dosaženém vzdělání,
- čestné prohlášení o spolehlivosti ve smyslu ust. § 4b odst. 1 zákona č. 553/1991 Sb., o obecní policii, s odkazem na ust. § 4b odst. 2, 4 tohoto zákona, které nesmí být starší 3 měsíců,

- čestné prohlášení o zdravotní způsobilosti dle přílohy č. 3 vyhlášky č. 444/2008 Sb., o zdravotní způsobilosti uchazeče o zaměstnání strážníka, čekatele a strážníka obecní policie,
- ověřená kopie platného osvědčení MVČR pro výkon povolání strážníka, pokud takové osvědčení uchazeč vlastní,
- souhlas se zpracováním poskytnutých osobních údajů pro účely tohoto výběrového řízení.

Uchazeč bere na vědomí a podáním přihlášky souhlasí s tím, že vyhlášovatel je oprávněn k ověření pravdivosti čestného prohlášení o splnění podmínek spolehlivosti dle ustanovení § 4b zákona č. 553/1991 Sb.:

1. Pořídít si opis z evidence přestupků vedené rejstříkem trestů nebo údaj z jiné evidence, ve které jsou vedeny údaje o spáchaných přestupcích nebo o jednáních, která mají znaky přestupků, podle § 4b odstavce 1 zákona č. 553/1991 Sb.
2. Požádat Policejní prezidium České republiky o stanovisko, zda existují skutečnosti nasvědčující tomu, že uchazeč založil, podporuje, propaguje nebo veřejně sympatizuje s hnutím, které směřuje k potlačování práv a svobod člověka nebo hlásá národnostní, náboženskou anebo rasovou zášť nebo zášť vůči jiné skupině osob.

Uchazeč bere na vědomí a podáním přihlášky souhlasí s tím, že vyhlášovatel si k ověření bezúhonnosti uchazeče dle ustanovení § 4a zákona č. 553/1991 Sb. vyzádá opis z evidence rejstříku trestů.

Poskytnuté osobní údaje uchazeče budou zpracovány jen pro účel tohoto výběrového řízení a po dobu jeho trvání v souladu s platnými právními předpisy.

Místo podání přihlášky: Městský úřad Rýmařov, náměstí Míru 230/1, 795 01 Rýmařov

Forma přihlášek a ostatních dokumentů potřebných k výběrovému řízení:

Přihlášku lze do výběrového řízení zaslat:

1. Elektronická podoba

a) Prostřednictvím datové schránky – 7zkbugk. V předmětu zprávy uveďte text: „Výběrové řízení strážník Městské policie Rýmařov – Neotvírat“. Veškeré požadované dokumenty musí být autorizovaně konvertovány (více zde: Autorizovaná konverze dokumentů – Česká pošta (ceskaposta.cz).

Pokud vám byl výpis z evidence rejstříku trestů zaslán do vaší datové schránky, je třeba přiložit rovněž potvrzení, resp. průvodní dopis odesílateljiho kontaktního místa (CzechPOINT@home).

b) Prostřednictvím e-podatelní (podatelna@rymarov.cz); přihláška může být podána s uznávaným elektronickým podpisem i bez něj. Je-li přihláška podána bez uznávaného elektronického podpisu, je uchazeč povinen doplnit svůj podpis na přihlášce nejpozději do 3 pracovních dnů ode dne odeslání přihlášky. Požadované přílohy mohou být autorizovaně konvertovány, či doloženy v listinné podobě.

2. Listinná podoba

Prostřednictvím služeb České pošty či osobně doručit do podatelny Městského úřadu Rýmařov na adresu náměstí Míru 230/1, 795 01 Rýmařov. Na obálku vyznačte text: „Výběrové řízení strážník Městské policie Rýmařov – Neotvírat“.

Lhůta pro podání přihlášky: 20. 9. 2022

Přihlášky doručené po tomto datu nebudou do výběrového řízení zařazeny.

Vyhlašovatel si vyhrazuje právo zrušit toto výběrové řízení kdykoliv v jeho průběhu.

Rozhodnutí výběrové komise bude uchazečům oznámeno písemně až po ukončení výběrového řízení. Uchazeč nese náklady, které mu účastí ve výběrovém řízení vznikly. Souhlas se zpracováním osobních údajů je zveřejněn a dostupný ke stažení na úřední desce města: www.rymarov.cz. Po ukončení výběrového řízení budou dokumenty s osobními údaji a výpis z RT zaslány doporučenou zásilkou zpět uchazečům. Bližší informace v případě dotazů podá Ing. Luděk Šimko, starosta města Rýmařova, tel.: 554 254 130, popř. Ing. Lenka Vavříčková, místostarostka města Rýmařova, tel.: 554 254 131.

*Ing. Luděk Šimko v. r.
starosta města Rýmařova*



TAJEMNICE MĚSTSKÉHO ÚŘADU RÝMAŘOV VYHLAŠUJE
v souladu se zákonem č. 312/2002 Sb., o úřednicích územních samosprávných celků
a o změně některých zákonů, ve znění pozdějších předpisů

VÝBĚROVÉ ŘÍZENÍ

na obsazení pozice referenta/referentky finančního odboru
majetkoprávní agenda

Místo výkonu práce: Městský úřad Rýmařov
Předpokládaný nástup: 1. října 2022, popř. dle dohody
Pracovní poměr: na dobu neurčitou
Pracovní úvazek: 1,0
Platové zařazení: 9.–10. platová třída v závislosti na dosaženém vzdělání, v souladu se zákonem č. 262/2006 Sb., zákoníkem práce, a nařízením vlády č. 341/2017 Sb., o platových poměrech zaměstnanců ve veřejných službách a správě, vše ve znění pozdějších předpisů

Nabízíme: zajímavou a různorodou práci, osobní příplatek, možnost získání bytu, pružnou pracovní dobu, čerpání dalších zaměstnaneckých výhod

Předpokládaný rozsah pracovní činnosti:

- komplexní vedení agendy správy nemovitého majetku města (pronájmů, výpůjček, prodejů, výkupů, směn, věcných břemen, předkupních práv apod.) včetně přijímání žádostí občanů a jiných subjektů, zpracování podkladů pro jednání samosprávných a poradních orgánů města, zajištění požadavků na zveřejnění, zpracování a ukládání příslušných smluv a podávání návrhů na zápis změn v katastru nemovitostí,
- vedení podrobné evidence předpisů a úhrad při nakládání s majetkem, včetně vystavování a zaslání daňových dokladů a upominání dlužníků,
- provádění místních šetření za účelem kontroly stávajícího stavu a využití majetku, kontrola bezesmluvního užívání majetku města a řešení jeho narovnání,
- vedení písemné i počítačové evidence majetku ve vlastnictví města a jeho uživatelů vztahů,
- zpracování návrhů na zápisy nemovitostí města do katastru nemovitostí (novostaveb, nezapsaných existujících objektů, změn vlastnictví, změn v obsahu zápisů), odstraňování nesouladu údajů v katastru nemovitostí,
- zajištění převodů nemovitostí od ostatních subjektů veřejné správy a dalších subjektů (např. SPÚ ČR, Lesů ČR, Úřadu pro zastupování státu ve věcech majetkových apod.) včetně přípravy podkladů pro samosprávné orgány.

Zákonné požadavky na uchazeče:

(dle § 4 zákona č. 312/2002 Sb., o úřednicích územních samosprávných celků a o změně některých předpisů, v platném znění):

- fyzická osoba, která dosáhla věku 18 let,
- státní občan České republiky nebo cizí státní občan s trvalým pobytem v České republice, který ovládá český jazyk,
- způsobilost k právním úkonům,
- trestní bezúhonnost,
- ovládnutí jednacím jazykem.

Požadované vzdělání:

- minimálně středoškolské vzdělání ukončené maturitní zkouškou.

Jiné požadavky:

- základní orientace v zákoně č. 89/2012, občanském zákoníku, a zákoně č. 128/2000 Sb., o obcích, oba ve znění pozdějších předpisů,
- řidičský průkaz skupiny B,
- velmi dobrá uživatelská znalost práce na PC a internetu,
- velmi dobré komunikační schopnosti, profesionální vystupování a odolnost vůči stresu, odpovědnost, samostatnost a preciznost, důslednost při dodržování právních předpisů, schopnost koncepční a organizační práce.

Výhodou:

- orientace v mapách, výkresech, dobrý orientační smysl,
- zkušenosti a praxe při správě majetku (především znalost majetkoprávních dispozic),
- znalost principů a fungování veřejné správy.

Písemná přihláška uchazeče musí obsahovat:

- označení výběrového řízení,

- jméno, příjmení a titul uchazeče,
- datum a místo narození uchazeče,
- státní příslušnost uchazeče,
- místo trvalého pobytu uchazeče,
- číslo občanského průkazu nebo číslo dokladu o povolení pobytu, jde-li o cizího státního občana,
- kontaktní údaje – telefonní číslo a e-mailovou adresu,
- datum a podpis uchazeče.

K přihlášce přiložte:

- životopis s údaji o dosavadních zaměstnáních a o odborných znalostech a dovednostech týkajících se požadavků tohoto výběrového řízení,
- výpis z evidence rejstříku trestů ne starší než 3 měsíce, u cizích státních příslušníků též obdobný doklad osvědčující bezúhonnost vydaný domovským státem, pokud takový doklad domovský stát nevydává, doloží se bezúhonnost čestným prohlášením,
- ověřenou kopii dokladu o nejvyšším dosaženém vzdělání,
- souhlas se zpracováním poskytnutých osobních údajů pro účely tohoto výběrového řízení.

V přihlášce dále uveďte:

- kontaktní údaje – telefonní číslo nebo e-mailovou adresu.

Místo podání přihlášky: Městský úřad Rýmařov, náměstí Míru 230/1, 795 01 Rýmařov

Forma přihlášek a ostatních dokumentů potřebných k výběrovému řízení:

1. Elektronická podoba

a) Přihlášku lze do výběrového řízení zaslat prostřednictvím datové schránky – 7zkbugk. V předmětu zprávy uveďte text: „Výběrové řízení Referent/referentka finančního odboru – Neotvírat“. Veškeré požadované dokumenty musí být autorizovaně konvertovány (více zde: Autorizovaná konverze dokumentů – Česká pošta – ceskaposta.cz). Pokud vám byl výpis z evidence rejstříku trestů zaslán do vaší datové schránky, je třeba přiložit rovněž potvrzení, resp. průvodní dopis odesílajícího kontaktního místa (CzechPOINT@home).

b) Prostřednictvím e-podatelní (podatelna@rymarov.cz); přihláška může být podána s uznávaným elektronickým podpisem i bez něj. Je-li přihláška podána bez uznávaného elektronického podpisu, je uchazeč povinen doplnit svůj podpis na přihlášce nejpozději do 3 pracovních dnů ode dne odeslání přihlášky. Požadované přílohy mohou být autorizovaně konvertovány či doloženy v listinné podobě.

2. Listinná podoba

Přihlášku lze do výběrového řízení zaslat prostřednictvím služeb České pošty či osobně doručit do podatelny Městského úřadu Rýmařov na adresu náměstí Míru 230/1, 795 01 Rýmařov. Na obálku vyznačte text: „Výběrové řízení Referent/referentka finančního odboru – Neotvírat“.

Lhůta pro podání přihlášky: 20. 9. 2022

Přihlášky doručené po tomto datu nebudou do výběrového řízení zařazeny.

Vyhlašovatel si vyhrazuje právo zrušit toto výběrové řízení kdykoliv v jeho průběhu. Rozhodnutí výběrové komise bude uchazečům oznámeno písemně až po ukončení výběrového řízení. Uchazeč nese náklady, které mu účastí ve výběrovém řízení vznikly. Souhlas se zpracováním osobních údajů je zveřejněn a dostupný ke stažení na úřední desce města: www.rymarov.cz. Po ukončení výběrového řízení budou dokumenty s osobními údaji a výpis z RT (doručené v listinné podobě) zaslány doporučenou zásilkou zpět uchazečům.

Pro bližší informace k náplni práce prosím kontaktujte vedoucího finančního odboru Městského úřadu Rýmařov Ing. Martina Ondru, tel. 554 254 150. Ostatní dotazy k výběrovému řízení podá Mgr. Monika Krykorková, tajemnice Městského úřadu Rýmařov, tel. 554 254 132.

*Mgr. Monika Krykorková
tajemnice*

Připravovaný MEGAPODVOD na voličích hnutí ANO v Rýmařově

Každé 4 roky po registraci kandidátních listin do komunálních voleb se občané ve více jak 6 200 obcích a městech České republiky stávají takřkajíc svědky setrvání, odchodu nebo nástupu nových volebních uskupení.

Nejinak tomu bude ve volebním roce 2022 i v Rýmařově a jeho místních částech. Konkrétně mám na mysli kandidátní listinu hnutí ANO 2011, kdy se při první volební účasti v našem městě v roce 2018 toto uskupení pod mým vedením umístilo na skvělém druhém místě. Za standardních podmínek by se věrný volič hnutí ANO snad mohl oprávněně domnívat, že se v komunálních volbách 2022 zcela noví a snad i někteří staronoví kandidáti za ANO zcela jistě nezpronevěří zásadním principům hnutí, které Andrej Babiš vepsal do své populární publikace „*O čem sním, když náhodou spím*“.

Za všechny další si na tomto místě připomeňme alespoň tři z těchto zásad, se kterými sám Andrej Babiš a hnutí ANO vstupovali na celostátní politickou scénu do předčasných voleb v roce 2013, po odhalených skandálech tehdejšího premiéra Petra Nečase a následném pádu vlády ČR v čele s ODS.

1. **Jsme hnutí ANO. Nelžeme, nekrademe a pracujeme pro vás. Nejsme tradiční politická strana.**
2. **Bojujeme proti korupci a klientelismu. Jsme protikorupční hnutí.**
3. **Zavedeme princip řádného hospodáře a systém řádného výběru daní.**

Tyto vytyčené principy jsem po dobu výkonu svého mandátu zastupitele neochvějně zastával a razantně i prosazoval.

Některým osobám podílejících se na nekalých praktikách ve městě se však můj aktivní přístup a vytrvalá snaha o prosazování principů hnutí ANO znelíbily natolik, že ve „spolupráci“ s některými členy oblastního předsednictva hnutí ANO v Bruntále dosáhli takového stupně infiltrace do hnutí, že nyní sestavují vlastní kandidátní listinu v Rýmařově. Mezi takové však patřit nechci.

Jsem si jistý tím, že v případě účasti hnutí ANO v letošních komunálních volbách v Rýmařově se na jeho kandidátní listině setkáte se jmény (nebo skrytě v pozadí), u nichž v převážné většině převládají diametrálně odlišné postoje a činy, než by ve spojitosti se shora nadepsanými principy hnutí potenciální volič ANO v Rýmařově očekával. Při své vlastní zkušenosti v zastupitelstvu uvedu tři příklady.

1. **„Černé“ stavby na ul. Revoluční z let 2016–2017.** Krajský úřad v Ostravě je rozhodnutím označil za nezákonně. Místním podnikatelem také vybudované v rozporu s územním plánem pod přímým „dohledem“ a bez odpovídajícího zásahu od vedení města a odpovídajících úředníků odboru stavební úřad.
2. **Nadržování a nerovné postavení nájemců** při vymáhání pohledávek na nájemném a službách. Prokázal jsem existenci zákonných úroků z prodlení ve výši téměř 1,7 mil. Kč a neochotu radnice k jejich vymožení.
3. **Protekcionsmus ve sféře sportu v Rýmařově.** Veřejná finanční podpora poskytovaná z veřejného rozpočtu vrostla od r. 2018 do letošního roku z cca 1,7 mil. Kč na částku více než 3 mil. Kč (viz také RH 29.04.2022).

Výrok jednoho z iniciátorů a štědrého mecenáše nynější „nové“ kandidátní listiny za hnutí ANO v Rýmařově před komunálními volbami v roce 2018 zněl: „*Udělám všechno proto, aby hnutí ANO v Rýmařově nevyhrálo!*“

Ty z vás, kteří sledují a zároveň jsou ochotni objektivně posoudit moji aktivní snahu o vymýcení klientelismu a protekcionsmu z našeho města, bych tímto rád ujistil, že v letošních komunálních volbách budu se svými soupeřícími kandidátní listině nezávislých kandidátů „**ZMĚNA pro RÝMAŘOV**“ kandidovat znovu. Tedy znovu za prosazování principů rovnosti a práva, se kterými jsem před 4 lety do komunální politiky vstupoval.

JUDr. Jan Cuták, váš zastupitel

Užitečná informace

Oprava silnice u Stránského

Probíhá rekonstrukce silnice II/445 od hranice Olomouckého kraje k místní části Stránské. Stavba, kterou realizuje firma Kareta, probíhá dle harmonogramu. Již jsou hotové práce na propustcích a byla provedena recyklace spodní vrstvy silnice. Stavební práce na mostě skončily a zbývá osadit zábradelní svodidla. Byly položeny dvě vrstvy asfaltu a dokončuje se záchytné zařízení a další práce. Stavba bude kompletně hotova k 1. říjnu 2022. Celková cena rekonstrukce činí 27,6 mil. korun.

*Text a foto: Jaroslav Kala
vedoucí střediska Bruntál
Správa silnic Moravskoslezského kraje, p. o.*



Práce na rekonstrukci silnice na Ovčárnu pokračují

V letošním roce se po 15 letech projekční a investorské přípravy podařilo zahájit rekonstrukci účelové komunikace Hvězda – Ovčárna, která je jedinou přístupovou cestou k vrcholu Pradědu.

Zastupitelstvo Moravskoslezského kraje v roce 2021 schválilo rozpočet, který zahrnoval i finance na realizaci této stavby. Následně bylo zahájeno jednání s dotčenými orgány státní správy včetně subjektů, které podnikají v oblasti Ovčárny a Pradědu. Jednání nebyla jednoduchá. Následně byly kompromisní požadavky přeneseny do zadávacích podmínek do otevřeného výběrového řízení na zhotovitele stavby. Vzhledem ke stále rostoucím cenám stavebních materiálů byl

aktualizován rozpočet, který se navýšil o 50 % oproti původnímu, a to na částku 60 mil. korun s DPH. Výběrové řízení vyhrála firma Swietelsky stavební, s. r. o.

Vzhledem ke klimatickým podmínkám byly práce zahájeny ve 21. týdnu a ukončeny by měly být ve lhůtě 135 dnů, tj. ve 43. týdnu letošního roku. Rekonstruovat se bude 400metrový úsek této silnice v rámci I. etapy. II. etapa se připravuje na rok 2023, pokud budou v rozpočtu MSK schváleny finanční prostředky. Nyní na silnici probíhají vrtací a kotvící práce, které zabezpečí stabilizaci tělesa vozovky. Vozovka bude na pravém okraji po celé délce osazena železobeton-

vou římsou kotvenou mikropiloty, na které bude osazeno svodidlo. S denním plánem pracovní doby a průjezdnosti se mohou návštěvníci seznámit na webových stránkách www.ssmsk.cz. V rámci bezpečnosti je nutné dodržovat veškeré pokyny a dopravní značení a být velmi opatrní. Zvláště cyklisté a koloběžkáři by měli dodržovat nastavená pravidla, aby nedošlo k nehodě, například s autobusem. Zhotovitel musí být připraven i na situaci, kdy bude nutný výjezd vozidel IZS. Věřím, že se stavbu podaří realizovat v termínu a bez problémů.

*Text a foto: Jaroslav Kala
vedoucí střediska Bruntál*

Správa silnic Moravskoslezského kraje, p. o.



Uzavírka silnice Ryžoviště – Lomnice a železničního přejezdu v Dětrichově nad Bystřicí

Do 13. září 2022 probíhá oprava silnice III/4401 Ryžoviště – Lomnice. Opravovaný úsek začíná v místě křižovatky se silnicí II/440. Silnice bude zcela uzavřena, průjezd bude umožněn pouze vozidlům integrovaného záchranného systému a autobusům.

Objížďka v délce cca 10 km je stanovena po silnicích I/45, II/370, III/37021, II/440 přes Lomnici, Břidličnou a Ryžoviště.

V souvislosti s opravou této silnice koordinátor ODIS, s. r. o., upozorňuje cestující, že v době od 1. července do 13. září 2022 je přemístěna autobusová zastávka v Ryžovišti na náměstí Míru před dům č. 334. Linka 876 (Rýmařov – Břidličná – Lomnice) je vedena ve své běžné trase opravovaným úsekem silnice.

Na žádost stavební firmy dojde v období od 15. do 31. srpna 2022 k úplné výluce autobusové dopravy stavebním úsekem, autobus nebude zajižďet do Lomnice a linka bude ukončena a vedena z Ryžoviště.

Ve dnech 24.–31. srpna 2022 bude z důvodu rekonstrukce uzavřen železniční přejezd

v Dětrichově nad Bystřicí na silnici II/440. Po dobu oprav bude silnice zcela neprůjezdná. Objížďná trasa bude vyznačena v souběhu s objížďnou trasou stavby „Oprava silnice III/4401 Ryžoviště – Lomnice“.

JS

Zdroj: úřední deska MěÚ Rýmařov

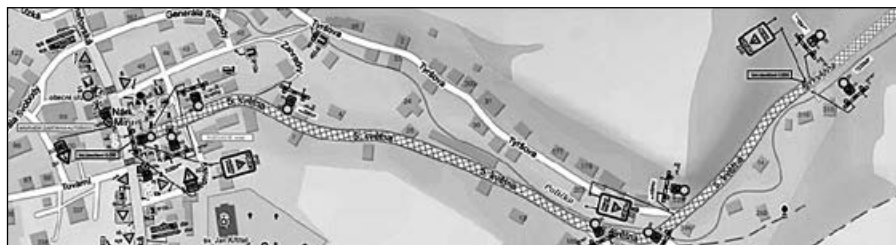

Město nabízí pronájem zahrádek

Město Rýmařov vyhlásilo záměr pronájmu dvou pozemků za účelem zřízení zahrádky v zahrádkářské kolonii „Nádražní – Pod tratí“ v Rýmařově o velikosti 550 m² (označeno jako A) a 450 m² (B). Výběr nájemce proběhne formou nabídkové obálkové metody. Podrobné podmínky najdete na úřední desce městského úřadu – www.rymarov.cz.

Minimální nabídková cena je stanovena na 2 Kč/m²/rok. Jediným hodnotícím kritériem pro výběr nejvhodnější nabídky je nejvyšší nabídnutá cena.

O pronájem zahrádky nemůže požádat ten, kdo již má v této zahrádkářské kolonii pronajatou část pozemku za účelem zřízení zahrady, ani nikdo z členů společné domácnosti, aby bylo umožněno zřízení zahrádky zájemcům, kteří dosud žádnou v pronájmu nemají.

Zájemci vloží svoji nabídku do obálky, na které musí být uvedena adresa zájemce. Obálka bude označena nápisem na přední straně obálky: „Neotvírat – Pronájem části parcely č. 1872/4 a 1872/6, Rýmařov, část A“ nebo „Neotvírat – Pronájem části parcely č. 1872/1 a 1872/4, Rýmařov, část B“. Takto označenou a zalepenou obálku zájemce doručí na podatelnu Městského úřadu Rýmařov, nám. Míru 230/1, 795 01 Rýmařov. V obálce musí být list, na kterém bude uvedeno: jméno a příjmení zájemce/ů, adresa trvalého pobytu zájemce/ů, rychlý kontakt na zájemce (telefon a e-mail), nabídková cena, kterou zájemce

nabízí a je stanovena jako roční sazba v Kč/m², prohlášení o bezdlužnosti vůči městu a souhlas se zpracováním osobních údajů.

Nabídky musí být doručeny nejpozději 5. září 2022 do 16:00, tedy do zahájení schůze hospodářské komise, na které se budou obálky otevírat. Zájemci mohou být u otevírání obálek přítomni.

Město si vyhrazuje právo zrušit toto výběrové řízení v kterékoli jeho fázi, a to bez udání důvodu. Bližší informace k pronájmu lze získat na finančním odboru MěÚ Rýmařov, náměstí Míru 230/1, u Lenky Nečasové, tel.: 554 254 151, e-mail: necasova.lenka@rymarov.cz.

JS

Zdroj: úřední deska MěÚ Rýmařov

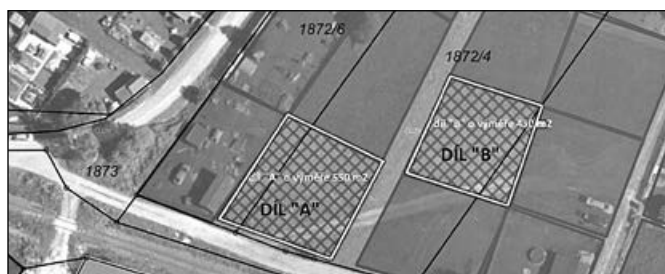

Školství

Výsledky přijímacích zkoušek do ZUŠ Rýmařov

V druhém červnovém týdnu 2022 proběhly na Základní umělecké škole Rýmařov přijímací zkoušky pro školní rok 2022–2023. Musíme konstatovat, že zájem o studium na naší škole je obrovský a naprosto přesahuje

naše možnosti.

Podle slov mých kolegů byly všechny děti u zkoušek nesmírně šikovné a k uměleckému vzdělávání talentované, všechny se k nám ale

opravdu nevejdou. Prosim ale, abyste vy, na které jednoduše nezbylo místo, nebyli smutní. Pojdme počkat na září, kdy se nový školní rok rozběhne. Podle našich zkušeností se vždycky najde někdo, s kým v červnu napevno počítáme, ale kdo nakonec z nějakého důvodu studium u nás ukončí či ani nezahájí. Takový pak uvolní místo těm, na něž se nedostalo, a my je můžeme přijmout místo něho.

Chcete-li tedy zjistit, kdo byl do naší školy přijat, postupujte prosím takto:

- Sedněte k počítači, mobilu, tabletu, který bude připojený k internetu.
- Spusťte si prohlížeč internetu a do adresního řádku napište www.izus.cz/prihlaska_do_zus/informace_o_prijeti.
- Vyberte z nabídky ZUŠ Rýmařov.
- Vyplňte jméno, příjmení a rodné číslo vašeho dítěte a klikněte na „Hledat“.

- Objeví-li se vám informace, že žák byl přiřazen k nějakému učiteli, je vaše dítě přijato a v září může výuku začít.
- Objeví-li se věta „Žák dosud nebyl zařazen k učiteli“, vaše dítě přijato nebylo a my se budeme snažit mu místo v naší škole teprve najít.

Připomínám, že pokud nám to nějaký covid nezkaží, budeme mít první školní den v 15 hodin v koncertním sále na Divadelní ulici slavnostní zahájení. Pokud s dětmi přijдете, potkáte se tam s učiteli a výuku domluvíte. Pokud vám to ale nevyjde, nevadí, prostě v prvních školních dnech do školy přijďte a výuku domluvíte taky. Přeji vám všem krásné prázdniny!

Jiří Taufer
ředitel ZUŠ Rýmařov

Výtvarná akademie pro seniory – ZUŠ Rýmařov

Kurz probíhal jednou týdně, čtvrtky naše byly a v nich jsme svůj skrytý talent

všechny uplatnily. Náplň schůzek? Překvapení – tužky, barvy, křídly, tuše.

Téma – k němu poučení a hned každá začít může. Když jsme mnohem mladší byly, práce bylo víc než dost, nezbyl čas si najít chvíli kreslit jen tak pro radost. Nyní však tu možnost máme, rády ji využíváme, do ZUŠky tak chodíme, bavíme se, tvoříme. V muzeu jsme navštívily velmi pěkné výstavy. Zkoušely jsme tytéž malby podle vlastní představy.

Zajely jsme do přírody, na Sovinec dorazily. Tužkou, potom vodovkami jeho krásu zachytily. Díky paní učitelce za odborná vedení, těšíme se v příštím roce na výtvarná sezení.

Milada Suchá
za členky Výtvarné akademie
pro seniory
Foto: archiv ZUŠ Rýmařov



Středisko volného času

Kino Rýmařov - program na měsíc srpen

SVČ Rýmařov, Okružní 10, 795 ,1, Rýmařov, tel.: 739 001 474, WWW.KINORYMAROV.CZ

Pátek 5. 8. v 19:00
STŘÍDAVKA

Režie: Petr Nikolaev, Scénář: Lucie Konečná
Hrají: Jitka Čvančarová, Martin Hofmann, Anna Polívková, Eva Holubová a další.
/ ČR / 2022 / komedie, 100 min.
/ česká verze / 12+ / 130,-

Sobota 6. 8. v 16:00
DC LIGA SUPERMAZLIČKŮ

Režie a scénář: Jared Stern
Hrají: Český dabing.
/ USA / 2022 / animovaný, akční, rodinný, 106 min.
/ český dabing / přístupný / 130,-

Sobota 6. 8. v 19:00
VŠECHNO, VŠUDE, NAJEDNOU

Režie a scénář: Dan Kwan, Daniel Scheinert
Hrají: Michelle Yeoh, Ke Huy Quan, Stephanie Hsu, James Hong a další.
/ USA / 2022 / sci-fi, komedie, akční, 140 min.
/ české titulky / 15+ / 120,-

Pátek 12. 8. v 19:00
JAN KOLLER: PŘÍBĚH OBYČEJNÉHO KLUKA

Režie a scénář: Petr Větrovský
Hrají: Jan Koller, Zuzana Sophia Petzold, Petr Koller st., Petr Koller a další.
/ ČR / 2022 / dokumentární, 111 min.
/ česká verze / přístupný / 130,-

Sobota 13. 8. v 16:00
CESTA DO TVOJZEMÍ

Režie: Peter Budinský, Scénář: Peter Budinský, Barbora Budinská
Hrají: Český dabing.
/ ČR, SR, Belgie / 2022 / komedie, animovaný, 86 min.
/ český dabing / přístupný / 120,-

Sobota 13. 8. v 19:00
BULLET TRAIN

Režie: David Leitch, Scénář: Zak Olkewicz
Hrají: Brad Pitt, Joey King, Andrew Koji, Aaron Taylor-Johnson a další.
/ USA / 2022 / akční, thriller, 152 min.
/ české titulky / 15+ / 130,-

ZÁJMOVÉ KROUŽKY

SVČ RÝMAŘOV 2022 - 2023



ss	kroužek	vedoucí	věk	den	čas	místo	cena	zahájení	max. ú.
409	Africké bubny	M. Fidler	od 10 let	PO, ÚT, ST	dle domluvy	SVČ	400 Kč/pol.		8
304	Akvaristika	K. Jagošová	7-13 let	ÚT	14:30-16:00	SVČ J. Sedláka	400 Kč/pol.	6.9.2022	12
410	Badminton	R. Šašinka	od 10 let	PO, ST	17:00-18:30	těl. gymnázia	400 Kč/pol.	5.9.2022	obsaz.
411	Florbal	J. Pospíšil	10-15 let.	ST	17:00-18:00	těl. 1. máje	400 Kč/pol.	14.9.2022	15
412	Florbal	J. Pospíšil	dorost	ST	18:00-19:00	těl. 1. máje	400 Kč/pol.	14.9.2022	15
101	Francouzština pro děti	K. Coudray	9-15 let	PO	16:00-16:50	SVČ	1000 Kč/pol.	12.9.2022	12
501	Horolezecký pro nejmenší	K. Frybliková	5-8 let	PO	13:30-15:00	SVČ	400 Kč/pol.	12.9.2022	15
401	Horolezecký mladší	J. Vala	9-14 let	PO	15:00-16:30	SVČ	400 Kč/pol.	12.9.2022	15
402	Horolezecký starší	J. Vala	15-18 let	PO	16:30-18:00	SVČ	400 Kč/pol.	12.9.2022	15
403	Horolezecký pokročilí	J. Vala	8-18 let	ČT	16:00-17:30	SVČ	400 Kč/pol.	22.9.2022	15
301	Chovatelství pro nejmenší	V. Čiklová	4-8 let	ÚT	13:30-15:00	SVČ J. Sedláka	400 Kč/pol.	13.9.2022	12
302	Chovatelství	V. Čiklová	6-16 let	ST	14:00-17:00	SVČ J. Sedláka	500 Kč/pol.	14.9.2022	12
303	Chovatelství	V. Čiklová	6-16 let	ČT	14:00-17:00	SVČ J. Sedláka	500 Kč/pol.	15.9.2022	12
404	Informatika	J. Vala	od 3. tř.	ÚT	14:00-15:30	SVČ	400 Kč/pol.	20.9.2022	12
506	Jóga pro děti	K. Frybliková	4-7 let	ST	13:30-14:30	SVČ taneční sál	400 Kč/pol.	14.9.2022	15
203	Jumping trampolíny pro děti	L. Laštůvková	od 6 let	ÚT	16:30-17:30	SVČ malý sál	400 Kč/pol.	27.9.2022	12
104	Keramicko-výtvarný	E. Kudláková	od 4. tř.	PO	14:00-15:45	SVČ	700Kč/pol.	5.9.2022	12
105	Keramicko-výtvarný	E. Kudláková	od 1. tř.	ÚT	14:00-15:30	SVČ	700Kč/pol.	6.9.2022	12
106	Keramicko-výtvarný	E. Kudláková	1.-3. tř.	ST	13:45-15:15	SVČ	700Kč/pol.	7.9.2022	12
107	Keramicko-výtvarný	E. Kudláková	od 5. tř.	ČT	14:00-15:45	SVČ	700Kč/pol.	8.9.2022	12
108	Keramicko-výtvarný	E. Kudláková	od 4. tř.	PÁ	13:45-15:15	SVČ	700Kč/pol.	9.9.2022	12
202	Kulturistika	J. Jablončík	dorost	PO, ST	17:30-19:00	SVČ posilovna	400 Kč/pol.	5.9.2022	12
201	Lední hokej	J. Živčák	od 5 let	PO, ÚT, ČT	17:00-19:00	zimní stadion	400 Kč/pol.	5.9.2022	30
405	Lukostřelba	J. Vala	6-9 let	ST	14:00-15:00	těl. Horn.	400 Kč/pol.	21.9.2022	8
405	Lukostřelba	J. Vala	10-15 let	ST	15:00-16:00	těl. Horn.	400 Kč/pol.	21.9.2022	8
502	Lyžařský	K. Frybliková M. Baruselová	5-8 let	ÚT, ČT	13:30-15:00	Flemm. zah.	1250 Kč/pol.	1.9.2022	15
502	Lyžařský	K. Frybliková M. Baruselová T. Gromus A. Vítešník	8-14 let	ÚT, ČT	15:15-16:45	Flemm. zah.	1250 Kč/pol.	1.9.2022	30
406	Mladí hasiči	J. Skoupil	6-8 let	ČT	16:00-17:00	H. zbrojnice	400 Kč/pol.	1.9.2022	15
422	Mladý logik	L. Vašík	od 8 let	PO	16:00-19:00	SVČ J. Sedláka	400 Kč/pol.	19.9.2022	12
414	Modelářský	V. Borovička	8-15 let	ÚT	15:00-17:00	SVČ J. Sedláka	400 Kč/pol.	20.9.2022	12
414	Modelářský	V. Borovička	8-15 let	ST	15:00-17:00	SVČ J. Sedláka	400 Kč/pol.	21.9.2022	12
413	Moderní magie	R. Janda	od 10 let	ST	16:00-17:00	SVČ	400 Kč/pol.	7.9.2022	15
408	Robotika	J. Vala	11-15 let	ČT	14:00-15:30	SVČ J. Sedláka	400 Kč/pol.	22.9.2022	12
408	Robotika ml.	J. Vala	7-10 let	PÁ	14:00-15:30	SVČ J. Sedláka	400 Kč/pol.	23.9.2022	12
505	Sluníčko – s programem	K. Frybliková	1-4 let+rodič	PO, ST	09:30-11:00	SVČ	50 Kč/ 1vstup 1x týdně	5.9.2022	15
505	Sluníčko – volná hra dětí	K. Frybliková	0-4 let+rodič	PÁ	09:30-11:00	SVČ	400 Kč/pol. 2x týdně	9.9.2022	15
505	Sluníčko pro nejmenší	K. Frybliková	0-2 let+rodič	ÚT, ČT	09:30-11:00	SVČ	800 Kč/pol.	6.9.2022	15
101	Společenský tanec	F. Bělík V. Řihová	od 9. tř.-SŠ	PÁ	17:30-19:30	SVČ	800 Kč	16.9.2022	30 párů
422	Stolní tenis	B. Rydzyková	8-15 let	ST	15:00-17:00	SVČ malý sál	400 Kč/pol.	21.9.2022	12
415	Šachový	L. Pavlásek J. Štefanišin	od 6 let	PÁ	15:00-17:00	SVČ	400 Kč/pol.	9.9.2022	12
213	Šicí a řemeslná dílna	I. Němcová L. Pleská	od 8 let	ÚT	14:30-16:00	SVČ J. Sedláka	500 Kč/pol.	13.9.2022	12
204	TS Neila Šehrezádka - orientální tanec	H. Folvarská	7-11 let	PO	15:00-17:00	SVČ malý sál	400 Kč/pol.	5.9.2022	15
204	TS Neila Jasminky - orientální tanec	H. Folvarská	5-7 let	ČT	15:00-17:00	SVČ malý sál	400 Kč/pol.	8.9.2022	15
206	TS Neila Annidia děti - orientální tanec	N. Bruntšvyková	6-10 let	PÁ	14:00-15:30	SVČ taneční sálek	400 Kč/pol.	9.9.2022	15
206	TS Neila Annidia Juni - orientální tanec	A. Cimbotová	11-16 let	PÁ	15:00-16:30	SVČ malý sál	400 Kč/pol.	9.9.2022	15

206	TS Neila Annidia Teen+ - orientální tanec	A. Cimbotová	od 17 let	SO	dle rozpisu	SVČ malý sál	400 Kč/pol.	10.9.2022	15
214	Vaření		od 8 let	ČT	14:30-16:00	SVČ J. Sedláka	500 Kč/pol.	15.9.2022	10
217	Vaření	L. Pleská, M. Pavlová	od 8 let	ÚT	16:00-18:00	SVČ J. Sedláka	500 Kč/pol.	13.9.2022	12
416	Volejbal	A. Továrková	13 let-SŠ	PO	15:30-17:00	těl. gymnázia	400 Kč/pol.	20.9.2022	15
305	Turistický	V. Čiklová	7-15 let	PÁ	14:00-16:00	SVČ J. Sedláka	500 Kč/pol.	16.9.2022	15

Dospělí

417	Badminton	R. Šašinka	dospělí	PO, ST	18:30-20:00	těl. gymn.	1000 Kč/pol.	5.9.2022	obsaz.
205	Fit dance	M. Dudová	mládež, dosp.	PO	18:00-19:00	SVČ malý sál	750 Kč/pol.	19.9.2022	15
102	Francouzština – pok.	K. Coudray	mládež, dosp.	ÚT	17:00-17:50	SVČ	1400 Kč/pol.	13.9.2022	10
102	Francouzština – zač.	K. Coudray	mládež, dosp.	PO	17:00-17:50	SVČ	1400 Kč/pol.	12.9.2022	10
207	Chi-toning	M. Dudová	mládež, dosp.	ČT	17:30-18:30	SVČ taneční sálek	750 Kč/pol.	22.9.2022	15
418	Informatika pro dospělé – zač.	J. Vala	dospělí	ÚT	10:00-11:30	SVČ	500 Kč/pol.	18.10.2022	12
103	Itaština	K. Coudray	mládež, dosp.	PO	18:00-18:50	SVČ	1400 Kč/pol.	12.9.2022	10
211	Jóga	H. Čuková	mládež, dosp.	PO	18:00-19:00	SVČ velký sál	750 Kč/pol.	5.9.2022	15
212	Jóga	H. Čuková	mládež, dosp.	ST	19:00-20:00	SVČ malý sál	750 Kč/pol.	7.9.2022	15
113	Keramika	E. Kudláková	dospělí	ČT	16:30-19:30	SVČ	100 Kč/lecke	22.9.2022	12
423	Klub kondičního cvičení		dospělí	PO-PÁ	dle rozpisu	SVČ pos.		1.9.2022	8
112	Klub paličkování	Z. Kudláčková	dospělí	ČT	14:00-16:00	SVČ	200 Kč	22.9.2022	12
111	Kreativní tvorba, malba	E. Kudláková M. Míčková	dospělí	ÚT	16:30-18:30	SVČ	80 Kč/lecke	20.9.2022	10
208	Pevné břicho a zadeček	L. Laštůvková	mládež, dosp.	PO	18:00-19:00	SVČ taneční sálek	750 Kč/pol.	26.9.2022	
419	Pilates + kondiční cvičení	H. Tesařová	mládež, dosp.	ÚT, ČT	17:45-19:00	SVČ m.s.	750 Kč/pol.	4.10.2022	15
114	Společenský tanec zač. a mírně pok.	F. Bělík V. Říhová	dospělí	PÁ	20:00-22:00	SVČ	1400 Kč/pár	7.10.2022	20 párů
420	Stolní tenis	A. Polák	dospělí	ÚT, ČT	19:00-21:30	SVČ	750 Kč/pol.	6.9.2022	12
421	Volejbal	I. Hofírková	dospělí	ČT	19:00-20:30	těl. 1. máje	750 Kč/pol.	22.9.2022	obsaz.
216	Zumba	L. Laštůvková	mládež, dosp.	ST	18:00-19:00	SVČ malý sál	750 Kč/pol.	28.9.2022	15

TANČI S NÁMI!

nejen orientální tanec

♦ ANNIDIA DANCE TEAM ♦
(TS Neila pod záštitou Anniyi)

DĚTI (6 - 10 let)
lektor: Nela Bruntsvyková

JUNI (11 - 16 let)
lektor: Anna Anniya Cimbotová

TEEN+ (od 17 let)
lektor: Anna Anniya Cimbotová

tel.: 723 749 709 anniya.orient@seznam.cz www.anniya.cz

TS NEILA
JASMÍNKY (5 - 7 let)
lektor: Hanka Folvarská

ŠEHREZÁDKY (7 - 11 let)
lektor: Hanka Folvarská

tel.: 604 933 025 Folhan@seznam.cz

SVČ

Přihlášky už nyní na www.svcrymarov.cz

Středisko volného času Rýmařov pořádá

soutěž barevné fotografie O cenu Karla Schinzela

**Výstava vybraných prací
Středisko volného času Rýmařov
od 17. 6. 2022 - 30. 9. 2022**



Více informací na schinzel.svcrymarov.cz

galerie MEZIPATRO **SVČ**



Policejní zápisník

U Malé Štáhle boural motorkář

26. června dopoledne havaroval 22letý muž z Bruntálska na motorce mezi Malou Štáhlí a Václavovem u Bruntálu. Při průjezdu levotočivou zatáčkou vyjel z vozovky a narazil do kovového svodidla. Náraz jej odmrštil do protisměru a do levého silničního

příkopu. Při kolizi motocyklista utrpěl lehčí zranění a musel být ošetřen v nemocnici v Krnově. Orientační dechová zkouška u něj vyzněla negativně. Celková hmotná škoda byla vyčíslena na 52 tisíc korun.

*Krajské ředitelství PČR MSK
oddělení tisku*

Muž ztratil peněženku s třiceti tisíci

Policisté přijali oznámení 47letého místního muže ohledně ztráty peněženky s nemalou finanční částkou. Vytratil ji měl 29. června okolo sedmé hodiny podvečer poblíž hasičské zbrojnice ve Staré Vsi. V černé pánské peněženke s vyraženým znakem Mercedes-Benz měl osobní doklady a hotovost ve výši téměř 33 tisíc korun. Jakékoli informace, které by vedly k nálezce peněženky, dokladů a peněz, lze kdykoli tele-

fonicky sdělit, i anonymně, na bruntálské policejní číslo 974 731 651, případně osobně na kterékoli policejní služebně. Zamlčení nálezu vystavuje nálezce nebezpečí trestního stíhání za přečin zatajení věci.

*por. Bc. René Černohorský
Krajské ředitelství PČR MSK
oddělení tisku*

Táborové dopoledne s policistkou v Malé Štáhlí

Čtvrteční dopoledne strávily děti účastníci se atletického tábora v Malé Štáhlí společně s policejní preventivní. Náplň společného času byla jasná. Zejména o prázdninách jsou děti častěji vystaveny rizikovým situacím, a tak bylo hlavním tématem přednášky jejich bezpečí.



Preventivní s dětmi hovořila nejen o bezpečnosti venku na ulici, na hřišti, v lese nebo při nálezce munice, ale také při pobytu u vody, anebo když zůstanou samy doma. Zopakovaly si důležitá telefonní čísla na tísňové linky a potrénovaly paměť při popisu osoby. Po přednášce byla venku připravena slalomová dráha, na níž si děti vyzkoušely brýle simulující opilost, únavu nebo stav ovlivněný návykovou látkou. Kdo měl zájem, mohl si také vyzkoušet snímání otisků prstů a nechat si svůj na památku. Všichni účastníci též dostali jako dárek reflexní přívěšky, preventivní materiály a edukační hry, které přijali s velkým nadšením.



*nrap. Karla Špaltová
Krajské ředitelství Moravskoslezského kraje
oddělení prevence*

Záchranáři v akci

Muž spadl ze žebříku při opravě střechy

Týmy zdravotnické záchranné služby zasahovaly ve čtvrtek 14. července u vážně zraněného muže v Dolní Moravici. Dvacet minut po poledni přijali operátoři hlášení pádu z výšky několika metrů. Na místo vyjela posádka RZP ze základny v Rýmařově a vzletli letečtí záchranáři z Ostravy. Osmdesátiletý muž spadl z žebříku při opravě střechy. Dopadl na beton a zůstal několik minut v bezvědomí. Zasahující lékař u něj vyslovil podezření na vážné poranění hlavy. Pacient byl zajištěn krčním límcem, uložen do podtlakové matrace, záchranáři mu zajistili žilní

vstupy a podali léky. Následně jej letecky přepravili do ostravské Fakultní nemocnice a předali do péče týmu urgentního příjmu.

Záchranáři zasahovali v Moravskoslezském kraji od začátku prázdnin již u desítky pádů z výšek s různě závažnými zraněními. Nejčastěji k nim dochází právě při pracovní činnosti nebo sběru ovoce ze stromů. Na místě je proto varování a výzva k opatrnosti.

*Lukáš Humpl
tiskový mluvčí ZZS MSK*

Záchranáři ošetřovali během jednoho dne přes stovku zraněných

Posádky zdravotnické záchranné služby zaměstnávalo během soboty 16. července velké množství úrazů. Napříč všemi okresy Moravskoslezského kraje vyjízděly týmy k více než stovce (108) případů. Tříkrát spěchal kromě pozemních zásahových vozidel na pomoc také ostravský vrtulník leteckých záchranářů.

Asi čtvrtina případů se odehrála doma. Šlo často o prosté pády osob

v seniorském věku při běžných činnostech. Kromě toho bylo nutno ošetřit čtyři děti, které si v domácím prostředí přivodily úraz při hře, například pádem na těleso ústředního topení či ze schodů.

Ve většině případů ale došlo k poraněním venku – na ulici nebo v terénu. Více než dvě desítky z nich provázelo ovlivnění alkoholem. V devíti případech šlo o nehody cyklistů, dále úrazy při sportu – fotbalu,

bruslení, motokrosu, ale také zranění při práci – s pilou, rozbrušovačkou, sekačkou, popálení při likvidaci klestí nebo pád z lešení. Záchranáři také ošetřovali pokousání psem. Mezi neobvyklé úrazy patřilo zranění ženy, na kterou spadl stánek během veřejné akce.

Sedm osob utrpělo poranění přímo v restauračních zařízeních, dalších

jedenáct pak při napadení jinou osobou, i zde často za spoluúčasti alkoholu. Posádky však mimo uvedené počty vyjízďely také k desítkám lidí s prostou intoxikací alkoholem, opakovaně těžkého charakteru.

*PhDr. Lukáš Humpal
tiskový mluvčí ZZS MSK*

Z kapsáře tety Květy

V ústech nosíme své bohatství...

Ano, je to tak. Stav zubů je vizitkou sociálního postavení. Vysoké náklady jsou podle statistiků nejčastějším důvodem k vynechání návštěvy zubaře. Určitě, svět se změnil. Už jsou pryč doby, kdy čtyřicátníci chodili s „klapačkami“, tavili náušnice po babičce na udělání zlatého zubu a neznali slova jako dentální nit, zubní preventista a mezizubní kartáček. Mladší už tyto znalosti a snad i návyky mají, starší jsou zaskočení tím, že jedna plomba vyjde na víc peněz než zimní boty. Lidé se často ocitají ve finanční tísní. Dobrý stomatolog musí být dobrým lékařem, řemeslníkem, manuálně zdatným jedincem neustále se vzdělávajícím, taky svým způsobem umělcem. To, co vytvoří, musí vypadat hezky a přirozeně.

Nemáme kritéria, jak to hodnotit, pouze osobně dlouhodobě vyzkoušet a vyslechnout taky reference známých. Najdeme špičkové odborníky i slabší kolegy, chybí jistota základní kvalitní péče. Finanční náročnost protetik je obrovská. A nejen u nás. Ve světě vůbec, ona každá lékařská péče je drahá a pro mnohé lidi to představuje past. Nejvíce je

však trápí, jak je tomu i v našem městě, že zubaře neseženete. Nezbyvá než dojždět, hledat, žádat, prosit... Čekat řadu měsíců a jít do rizika? Drahé nemusí být kvalitní a levné nemusí být špatné. Ale zubaři se snaží, mají málo času, málo rukou a nestihají ošetřit více pacientů. Obvyčejný člověk nepotřebuje esteticky dokonalou korunku a nejllepší plombu, ale poctivě vyvrtat a spravit zub. Nemusí být v nadstandardně vybavené ordinaci.

Špatný stav chrupu zůstává významným zdravotním problémem, diagnózou, říká to i Roman Šmucler, prezident České stomatologické komory. Lidem, kteří čekají na transplantaci orgánů nebo výměnu srdeční chlopně, musí zaplombované zuby vyndat.

Máte špatné stravovací návyky, špatnou výživu, poruchu příjmu potravy, přicházíte o zuby? Hledejte pomoc, vytrvale, nevzdávejte to, jednejte, zlepšete hygienu ústní dutiny a – nelitujte peněz. Hodně úspěchů!

Si

NAŠE LISTÁRNA

Poděkování

Chtěl bych touto cestou poděkovat Nemocnici AGEL, MUDr. Dagmar Linhartové, paní Hořinkové a všem sestřám, které vzorně pečovaly o mou manželku Kateřinu Calábkovou.

valy o mou manželku Kateřinu Calábkovou.

Děkuje manžel Miloslav Calábek

Prosba dětí

8. června 2022 byla z ulice Na Stráni odcizena britská kočka Sněhulka. Ten, kdo ji vzal, si neuvědomil, kolik smutku, slz a bolesti zažívají moje děti a jaké trápení to přineslo její sestře. Proto jménem dětí prosím – jestli máte aspoň drobet slušnosti a soucitu – vraťte jim kočičku. Zachovám anonymitu a odměním Vás. Odměna případně i za informace

(603 460 214) vedoucí k navrácení kočky. Odcizením došlo k trestnému činu a je možné, že na kamerovém záznamu Vás někdo někdy pozná.

Zdeněk Tkadleček



Společenská kronika

Blahopřejeme

jubilatům, kteří oslavili 80 let a více

Libuše Adamová – Rýmařov	80 let
Jarmila Karlová – Rýmařov	80 let
Pavel Klech – Rýmařov	80 let
Božena Filipová – Rýmařov	80 let
Anna Bémová – Rýmařov	80 let
Dieter Schallner – Rýmařov	81 let
Katarína Zacharová – Rýmařov	81 let
Marie Bačíková – Rýmařov	82 let
Antonie Mišugová – Janovice	82 let
Annelies Zubková – Rýmařov	82 let
Anna Ujfaluši – Rýmařov	82 let
Miroslav Hanuš – Jamartice	82 let
Stanislava Zámečnicková – Rýmařov	83 let
Ksenia Ondrová – Rýmařov	83 let
Ladislav Kunčar – Rýmařov	83 let
Jarmila Koudelová – Rýmařov	83 let

Blahopřání

Dne 11. srpna 2022 se
pan **František Šuba**
dožije životního jubilea **85 let**.

Vše nejlepší, především dobré zdraví,
hodně pohody a spokojenosti
do dalších let ze srdce přeji

*manželka Marie, dcery Jarmila a Alena s rodinami,
tři vnoučata a šest pravnoučat*



Štěpánka Černášová – Rýmařov	84 let
Vlasta Dřevová – Rýmařov	84 let
Bedřich Krömer – Rýmařov	84 let

Jan Elšík – Rýmařov	85 let	Antonín Zavadil – Rýmařov	91 let
Filomena Bejdáková – Rýmařov	86 let	Ladislav Šín – Rýmařov.....	93 let
Ludmila Schneiderová – Rýmařov	87 let	Anna Janeková – Edrovice.....	94 let
Růžena Poláchová – Rýmařov	87 let	Jiřina Musilová – Rýmařov.....	95 let
Marie Václavíková – Rýmařov	88 let	Ferdinand Štěpek – Rýmařov.....	96 let
Josef Echinger – Janovice.....	90 let	Marie Rajnohová – Rýmařov	97 let
Helena Dokoupilová – Rýmařov	90 let		

Evidence obyvatel MěÚ Rýmařov (9. 6. 2022 až 21. 7. 2022)

Rozloučili jsme se

Milan Kyják – Rýmařov	1960
Josefa Camfrlová – Rýmařov.....	1943
Dagmar Pospíšilová – Rýmařov	1966
Veronika Slováková – Dolní Moravice.....	1937
Václav Pek – Rýmařov	1949
Kateřina Calábková – Rýmařov	1935
Antonín Kopečný – Tvrdkov	1959
Karel Továrek – Ondřejov.....	1966

Evidence obyvatel MěÚ Rýmařov (9. 6. 2022 až 21. 7. 2022)



„Nejkrásnější vzpomínky na světě jsou ty,
při kterých zjistíš, že se usmíváš.“

Dne 21. 7. 2022 by se dožil
90 let

pan Svatopluk Podaný.

Kdo jste jej znali, vzpomeňte s námi.

Dcery Olga a Hana s rodinami.

Přehled kulturních akcí – červenec/srpen 2022

1. 4. – 31. 8.	radnice Rýmařov Výstava: Petra Jeřábková – Praha nouzová	6.–7. 8.	hrad Sovinec Poslední vzdor
2. 7. – 28. 8.	M. muzeum Rýmařov Výstava: Jiří Novák – (Po)hnutí	7. 8. 10:00	Ruda u Rýmařova Poutní mše svatá
2. 7. – 28. 8.	M. muzeum Rýmařov Výstava: Gabriela Prokešová – O prostoru	13. 8. 17:00	zámek Janovice Večerní prohlídky „Carpe diem“
1. 5. – 31. 10.	zámek Janovice Výstava: KRAJINA	13.–14. 8.	hrad Sovinec Hodokvas rytíře Kobylky
30. 5. – 31. 8.	M. knihovna Rýmařov Výstava: Viktor Valášek u soudu	19. 8. 21:00	zámek Janovice Letní kino – Ať žijí duchové
11. 6. – 31. 10.	zámek Janovice Výstava dětských prací – Lesnictví a hornictví na Rýmařovsku	20.–21. 8.	Malá Morávka Borůvkové hody
29.–31. 7.	Kemp Indiana Janovice Velká cena Indiana	20.–21. 8.	hrad Sovinec Velký lukostřelecký turnaj
30. 7. 14:30	Dolní Moravice-Nová Ves Anenská pouť na vyhlídkové věži	27. 8.	zámek Janovice Hradozámecká noc
30. 7. 17:00	zámek Janovice Večerní prohlídky „Carpe diem“	27.–28. 8.	hrad Sovinec Tajemný hrad Sovinec
30. 7.	Flemmichova zahrada Oslava výročí 150 let sboru dobrovolných hasičů Rýmařov	2. 9. 18:00	fotbalový stadion SK Jiskra Rýmařov Dřevařské, lesnické a myslivecké dny
30.–31. 7.	hrad Sovinec Za čest krále	3. 9. 10:00	Flemmichova zahrada Dřevařské, lesnické a myslivecké dny
		3. 9. 11:00	Park na ulici Julia Sedláka Oslavy výročí 25 let firmy Turistické známky

CENY A ROZMĚRY PLOŠNÉ INZERCE

— Rýmařovský —
horizont
Měsíčník regionu Rýmařovska

ČERNOBÍLÁ INZERCE (zadní strany novin)

celá strana A4	3 000 Kč + DPH
1/2 strany A4	1 500 Kč + DPH
1/4 strany A4	700 Kč + DPH
1/6 strany A4	500 Kč + DPH
1/8 strany A4	350 Kč + DPH

BAREVNÁ INZERCE (zadní strana obálky)

celá strana A4	6 000 Kč + DPH
1/2 strany A4	3 000 Kč + DPH
1/4 strany A4	1 500 Kč + DPH

DPH 21 %. V ceně inzerce není započítáno grafické zpracování reklamy.
Cena grafiky je 300 Kč + DPH/hod práce (nejméně však činí 150 Kč + DPH).
Možnost slevy 10 % při opakovaném zveřejnění inzerce nejméně 3x za sebou.
Více informací na www.rymarov.cz/rymarovsky-horizont

**25 let od první Turistické známky
Den otevřených dveří a dekorování
»»» Znalců České republiky «««
»»»»» 3.9.2022 «««««««**

Rádi bychom vás pozvali na oslavu narozenin! Je to už čtvrt století, kdy spatřila světlo světa první Turistická známka. **V sobotu 3.9.2022, v našem Návštěvnickém centru v Rýmařově. Pódium v parku u bývalé Jednoty.**

**12.00 Koncert kapely Happy To Meet
VSTUP ZDARMA**

Zveme Vás do **Kavárny a Restaurace Turistických známek.**
Půjčujeme piknikové deky pro posezení v parku.

**OD 11.00 PEČENÉ MAKRELY,
ČEPUJEME SVIJANY 11°**

Těšíme se na vás!



MĚSTSKÉ DIVADLO Rýmařov

Woody Allen

SEX NOCI SVATOJÁNSKÉ

„Sex napětí snižuje, láska ho vyvolává“

Premiéra: **30. 7. 2022 | 20:00**
Amfiteátr La Skála - Janovice

režie: **13. 8. 2022 | 20:00**
Amfiteátr La Skála - Janovice

Vstupné: 150 Kč
Letní erotická komedie

Přijďte nám pomoci, ať se začítka mší edstaví!

Přístupné od 15 let

Z minulosti

do současnosti

**Výstava fotografií pana Ondřeje Bačika st.,
iniciátora oprav zámku Janovice u Rýmařova**

2. 8. - 28. 8. 2022

Vernisáž v úterý 2.8. 2022 v 17 hodin

OTEVŘENÍ:
úterý 2.8. 14:00 - 17:00 h
středa 3.8. 14:00 - 17:00 h
čtvrtek 4.8. 11:00 - 16:00 h

Galerie Lautner
Mohelnice

Kontaktní informace:
799 010 Mohelnice
tel.: 796 420 910
mobil: 796 200 010
www.galerielautner.cz

**21. ROČNÍK
BORŮVKOVÉ
HODY**

MALÁ MORÁVKA
Karlov pod Pradědem a okolí

20.-21. SRPEN 2022

boruikovohody.cz

Městské muzeum a Galerie Octopus

Pohyblivé plastiky Jiřího Nováka v Galerii Octopus

Po dobu letních prázdnin je v Galerii Octopus rýmařovského muzea k vidění výstava plastik významného sochaře Jiřího Nováka, od jehož narození letos uběhne 100 let. V sobotu 2. července proběhla vernisáž připomínající originální a nadčasové dílo tohoto stále spíše neznámého autora, jehož umělecký přínos v oblasti prostorové tvorby snese středoevropské srovnání.

V listopadu letošního roku tomu bude sto let, co se narodil sochař a restaurátor Jiří Novák (1922–2010). Autor, který svými plastikami z počátku 60. let, jež byly v tehdejší Československu nejradyšími moderně pojatými a abstraktně stylizovanými díly ve veřejném prostoru, a zejména svými mobilními plastikami – mobily – tedy pohyblivými se díly, patří mezi nejprogresivnější české sochaře 2. poloviny 20. století. Kunsthistorička Daniela Kramerová, autorka precizní a fundované Novákovy – dosud jediné – monografie, napsala, že Jiří Novák je „sochař nejznámější neznámý“, přestože je paradoxně „ojetým důsledným představitelem kinetismu v českém prostředí“.

Jiří Novák žil a tvořil v rozporuplné době. Během druhé světové války (1942–1945) prošel ateliérem Jana Laudy a krátce studium u Josefa Wagnera na pražské Uměleckoprůmyslové škole, kde se potkával se sobotínským sochařem Jiřím Jílkem. Po válce přestoupil na Akademii výtvarných umění k sochaři Karlu Pokornému. Prošel si obdobím modelování figurálních soch s nepříliš angažovanými náměty (např. *Lyžař, Atlet, Letec, Rybář*) či civilistních domovních znamení na náměty ročních období pro bytový dům v Praze-Holešovicích. Poměrně brzy – již v roce 1956 – vytvořil svou první výrazně stylizovanou kovovou plastiku *Křídla*. Zcela zásadní pro Nováka byla návštěva Bruselu, kam v roce 1958 odjel s Vladimírem Janouškem, s nímž spolupracoval na reliéfu *Hudba* pro československý pavilon Expo 58. Zde se poprvé seznámil se západním světem a jeho aktuálním uměním, konkrétně s mobilními plastikami Alexandra Caldera.

Od tohoto iniciačního zážitku do jeho soch vstoupil pohyb, který měl plastiku dotvářet, ať už vyvolaný vodním tokem, nápoem větru, zabudovaným elektromotorem či divákovou interakcí. Nováka fascinovala konstrukce a nové technologie (vynalezl unikátní tvarování kovových plátů do vypouklých, organicky působících objemů). Z materiálů měl nejraději železo a umělou hmotu – laminát. Hlavním



Návštěvnice u sochy *Hra*



Zahájení výstavy Jiřího Nováka

inspiračním zdrojem mu byla příroda a přírodní živly. Podle Daniely Kramerové je Novákův „přínos ve studiu přírodního pohybu a konstrukčních principů a v důsledné aplikaci pohybu v dílech světově srovnatelný“.

Proč je tedy tento nejprogresivnější sochař své doby stále upozaděný a jeho stoleté výročí narození připomíná jediná letošní výstava v Rýmařově? Zajisté jedním z důvodů bude nezájem o sochu jako takovou, již z galerií vytlačují protežovaná malba a konceptuální projekty. Dalším z důvodů by mohlo být zakotvení Novákovy tvorby v rozporuplné době 2. poloviny 20. století, tedy zejména v období normalizace, neboť i třicet tři let od sametové revoluce jsou tato díla ve veřejném prostoru odsuzována jako programový a propagandistický doplněk politického režimu, bez ohledu na jejich kvalitu a tendenčnost. Z těchto příčin – které se ještě často pojí s lhostejností, nezájmem o veřejný prostor a neznalostí – jsou tato díla z veřejného prostoru deinstalována, v lepším případě uschována v depozitech kulturních organizací, v tom horším zničena, roztavena, pohozena na skládky. Daniela Kramerová ve výběru Novákových realizací uvádí, že z necelých 50 děl jich bylo v posledních třech desetiletích z veřejného prostoru odstraněno a zničeno 25.

Přitom je nutné zmínit, že Jiří Novák po roce 1970 odmítl vystavovat a stát se členem nově sestaveného prorežimního Svazu českých výtvarných umělců. O deset let později dokonce odmítl obnovit účast ve svazu, jež byla podmíněna podepsáním Anticharty. I přesto během normalizace uskutečnil nemalé realizace ve veřejném prostoru, ovšem do jisté míry skrytých za spolupráci s několika spřátelenými architekty. Právě proto v té době obrátil svůj zájem k restaurátorské činnosti – vytvořil desítky rekonstrukcí a kopií zejména barokních křížů, madon, kalvárií, morových sloupů v Praze, na severní Moravě, Litoměřicku, Jablonecku, Liberecku a Semilsku.

Přijďte se podívat na soubor autorových interiérových plastik a modelů k sochám určených k instalaci ve veřejném prostoru, doplněný bohatým fotografickým doprovodem, zachycujícím jak stále existující, tak bohužel již zaniklé realizace. Stihnete tak do 28. srpna.

Text a foto: Michal Výchřal
Městské muzeum Rýmařov

Harrachovský prostor Gabriely Prokešové v Galerii Pranýř

Spolu s výstavou Jiřího Nováka v Galerii Octopus rýmařovského muzea byla v sobotu 2. července v komorním prostoru Galerie Pranýř zahájena výstava mladé výtvarnice Gabriely Prokešové. Úvodní slovo k výstavě o prostoru pronesla její kolegyně a kamarádka Dominika Sulířová.

Přestože se Gabriela Prokešová (*1998) narodila v Brně, kde letos na Masarykově univerzitě dokončila dvouoborové studium výtvarné výchovy a němčiny, k Rýmařovsku ji pojí silné vazby. V roce 1961

zakoupili její prarodiče v Harrachově starou chalupu, jež se pro rodinu stala oblíbeným místem trávení letního i zimního volného času. Chalupa jeseníckého typu začala autorku v průběhu studia fascinovat svým tajemným vzhledem a podnítila ji k pátrání po historii místa a svých kořenů (její teta byla dcerou sudetského Němce). Téma odsunu původního německého obyvatelstva (nejen z oblasti Rýmařovska) nakonec zpracovala ve výstavním projektu *Ozvěna času* a zejména

ve své diplomové práci. Ta se skládá ze tří částí: autorské knihy s reprodukcemi akvarelů (část *Harrachov, Portréty a Deník*), povídkové knihy psané na základě vzpomínek a výpovědí vybraných osob a teoretické části s historickým popisem ústředního prostoru – sudetoněmecké chalupy v Harrachově. Jak sama napsala: „*Zodpovězení mnoha vlastních otázek souvisejících s prostorem a člověkem je pro mě počátkem cesty k porozumění.*“ Všechny tři originály knih vázaných v červeném brokátu utkaném v rýmařovské textilce Hedva Český Brokát jsou na výstavě rovněž k vidění.

Autorka si oblíbila nelehkou techniku akvarelu, podmíněnou nanášením barvy postupně od nejsvětlejších po nejtmaší odstín. Někdy malbu vodovými barvami zkombinuje s kresbou tuší či prošije barevnými nitěmi. Výsledkem jsou uhrančivé kompozice, většinou v čer-

vených tónech, jimž dominuje dívčí/ženská tvář z ánfasu. Někdy se tváře zmnožují a překrývají se s dalšími polopostavami či podivnými zvířaty a na pozadí interiéru vybavené chalupy se zjevují a zase mizí. Zásadní téma Prokešové představuje prostor, jež autorka chápe jako místo, do něhož se zapisují a postupem času propisují lidské osudy na základě konání, přetváření krajiny a architektury či pouhého žití. Ony somnambulní a pohádkové tváře a těla symbolizují obyvatele harrachovské chalupy, německé či české, zmizelé a přichozí. Intimní hloubky pak dosahuje ve svých deníkových kresbách obsahujících osobní výpověď aktuálního prožívání.

Výstavu stihnete navštívit do 28. srpna.

*Text a foto: Michal Výchřal
Městské muzeum Rýmařov*



Dominika Sulířová zahajuje výstavu Gabriely Prokešové



Paní Jiřina Mácová na výstavě

Prázdninové prohlídky rýmařovského muzea

Letní sezóna pro muzejníky znamená zpřístupnění a zajištění provozu na místech, jež jsou pro turisty atraktivní. I letos muzeum poskytuje komentované prohlídky centra města, barokního interiéru kaple V Lipkách a externí expozice textilnictví v budově Hedvy Český Brokát, jež je zapojena do Technotrasy Surová krása propagující industriální a řemeslné dědictví Moravskoslezského kraje. Právě zde se 13. července natáčel reklamní spot. Kromě obvyklé prohlídkové trasy se zde uskutečnily (a v srpnu a září ještě uskuteční) mimořádné komentované prohlídky vedené postavami majitelů rýmařovské textilky bratří Schielů, tedy Franzem Schielem a jeho chotí Marií, jakož i fiktivního dělníka Aloise v podání herců zdejšího divadla a rovněž pracovníci Hedvy Martinou Kohoutkovou. Novinkou je promítání krátkometrážního dokumentu o dějinách textilnictví na Rýmařovsku a program završuje návštěva provozu tkalcovny.

Speciální prohlídky v ruském jazyce ve dnech 5., 13. a 14. července vedl historik Petr Balcárek z rýmařovského muzea také pro tři skupiny ukrajinských dětí, které v rámci adaptačního pobytu zaměřeného na zlepšení komunikačních schopností zejména v češtině navštívily



Manželé František a Marie Schielovi a Martina Kohoutková při natáčení spotu Technotrasy, foto: Městské muzeum Rýmařov



Dělník Alois při mimořádné prohlídce, foto: Městské muzeum Rýmařov



Prohlídka provozu tkalcovny, foto: Městské muzeum Rýmařov

jak externí expozici textilnictví, tak muzejní stálou expozici a výstavy v galeriích.

Dne 16. července Petr Balcárek provázel účastníky příměstského tábora v našem regionu ve spolupráci s Muzeem v Bruntále. Návštěvu těžebních míst Horního Města s malou expozicí geologických hornin

inicioval historik Igor Hornišer. Děti se dozvěděly informace o dějinách těžby a prohlédly si ukázky vrtných vzorků a základních minerálů.

*Michal Vyhliďal
Městské muzeum Rýmařov*



Petr Balcárek provází v Horním Městě, foto: Manuela Gheorghe



Prohlídka pro ukrajinské děti, foto: Žaneta Procházková

Přírůstek do muzejních sbírek Srpen: Psací stroj značky Oliver Typewriter Company

Sbirku Městského muzea Rýmařov obohatil přístroj pocházející z první poloviny 20. století, konkrétně z rozmezí let 1930–1959 – psací stroj značky Oliver Typewriter Company, jež muzeu věnovala paní Olga Rychlá.

Jde o přenosný model, čemuž odpovídá jeho menší konstrukce, doplněná o uzamykatelné dvoudílné cestovní pouzdro vyhotovené ze dřeva,



va, prvotně natřené černou a později slonovinovou barvou. K ochrannému obalu je psací stroj ve spodní části připevněn šrouby, přičemž horní kryt je zcela odnímatelný. V zadní části se nachází označení s nápisem „CHOCHOLA & COMPANY, PRAHA, Václavské 23, Tel. 27984“. Předmět je rovněž opatřen sériovým číslem 65243.

Značka, respektive společnost Oliver Typewriter Company byla založena koncem 19. století v Chicagu v americkém státě Illinois a věnovala se výrobě i prodeji psacích strojů především pro domácí trh, ale také pro export. Společnost se však postupně dostala do finančních potíží a roku 1928 byla prodána britským investorům, kteří pod značkou The British Oliver Typewriter Company vyráběli psací stroje až do 50. let 20. století.

Označení „CHOCHOLA & COMPANY, PRAHA, Václavské 23, Tel. 27984“ v zadní části psacího stroje nás odkazuje na obchod s kancelářskými stroji, v němž byl po dovozu na naše území zakoupen.

Co ale tomuto předmětu přidává na regionální hodnotě, je skutečnost, že byl využíván v nynější budově Městského muzea Rýmařov na náměstí Míru 6 v době, kdy zde od roku 1960 sídlil Dům pionýrů a mládeže (později Dům dětí a mládeže), nabízející dětem volnočasovou činnost. Organizace zde působila do roku 1991, kdy byla přestěhována do budovy bývalých jeslí na Bartákově ulici.

Městské muzeum Rýmařov dárkyni Olze Rychlé velice děkuje!

Filip Vrobel

Městské muzeum Rýmařov

Foto: Archiv Městského muzea Rýmařov

Historické pozoruhodnosti Rýmařovska Pomník na kapli v Krahučlči

V našem putování za pomníky, které připomínají oběti první světové války, zamíříme tentokrát do Krahučlči. Tato dnes již spíše rekreační osada bývala samostatnou obcí. Teprve v roce 1960 byla připojena k Děřichovu nad Bystřicí.

Kolik mužů z Krahučlči muselo narukovat do rakouskouherské armády, není známo. Podle úředních záznamů v obci žilo v roce 1914 více než sto obyvatel. Dá se tedy předpokládat, že více než deset mužů bojovalo na některé frontě, byť jde o velice hrubý odhad. A ani Krahučlči se nevyhnuly válečné oběti. Život za monarchii položili tři muži.

Proto i zde pocítili potřebu uctít nějakou formou jejich památku. Kra-

hučlči patřilo mezi nejmenší osídlení v regionu. Nešlo tedy o lokalitu, která by si mohla dovolit honosnější pomník. Podobně jako například ve Velké Štáhlí či Vajglově zvolili uctění památky padlých formou desky.

Ta je v současnosti umístěna na zdi kaple sv. Vavřince, která byla v Krahučlči postavena až v roce 1930. Pomníky na Rýmařovsku však vznikaly v mezidobí let 1919–1924. Je tedy možné, že deska vznikla dříve a až po vybudování kaple byla umístěna na současné místo. Stejně tak lze ale vzhledem k absenci pramenů předpokládat, že mohla vzniknout současně se stavbou kostela. Není znám kameník, který

by ji pro obec vyrobil.

Na desce u vstupu do kaple jsou jména tři obětí. Bez zajímavosti není, že všichni tři se narodili v roce 1886. Vzhledem k logicky nižšímu počtu obětí oproti ostatním obcím (např. Rýmařov jich měl 128) měli v Krahul-

čí možnost uvést o mužích více podrobností. Na desce je uvedeno celé jméno padlého vojáka, datum narození i úmrtí, a dokonce i místo skonu. Zatímco na jiných pomnicích se uváděla pouze fronta, na tom v Krahulčí je i konkrétní místo.

První obětí první světové války z osady byl Rudolf Sirsch, který zemřel 24. září 1915, pouhých dvanáct dnů po svých devětadvacátých narozeninách, u místa nazvaného Korupan. Patrně je jím dnešní vesnice Chorupan na Ukrajině v blízkosti měst Lutsk a Rivne v oblasti Volyně. Zde na podzim 1915 sváděly rakouskouherská a ruská ar-

máda urputné boje.

Jako druhý je na pomníku uveden Franz Schmid, který zemřel ve třiceti letech. U jeho jména je jako místo úmrtí uvedeno německé Sperberdorf, což znamená, že zemřel v Krahulčí. Vyplývá z toho, že byl na frontě raněn či si z ní odnesl nemoc, na jejíž následky zemřel ve své obci.

Posledním uvedeným je Berthold Ficker, který padl v boji krátce před dvaatřicátými narozeninami. Zemřel 29. července 1918 u italského Asiaga během dlouhé a vleklé bitvy na Piavě (od listopadu 1917 do listopadu 1918) mezi silami Rakouska-Uherska a Německa na straně jedné a Itálie na straně druhé.

Tomáš Lašák

Foto: Bohumil Švéda



1914–1918
IHREN HELDENSÖHNEN
DIE GEMEINDE
(Naši hrdinní synové obce)
SIRSCH RUDOLF, GEB. 12.IX.1886.
GEF. 24.IX.1915 BEI KORUPAN.
SCHMID FRANZ, GEB. 13.VII.1886.
GEST. 11.V.1916 IN SPERBERDORF.
FICKER BERTHOLD, GEB. 1.X.1886.
GEF. 29.VII.1918 BEI ASSIACO.

Nápisy na pomníku

Městské muzeum Rýmařov a Galerie Octopus
vás zvou na výstavu soch

Jiří NOVÁK

(1922–2010)

(PO)HNUTÍ

Výstava k 100. výročí narození sochaře Jiřího Nováka

2. 7. – 28. 8. 2022
vernisáž výstavy 2. 7. v 16 hodin

www.muzeumrymarov.cz / facebook a instagram @muzeumrymarov

Městské muzeum Rýmařov a Galerie Pranýř
vás zvou na výstavu kreseb a maleb

Gabriela PROKEŠOVÁ

O PROSTORU

2. 7. – 28. 8. 2022
vernisáž výstavy 2. 7. v 16 hodin
úvodní slovo pronese Dominika Sulířová

www.muzeumrymarov.cz / facebook a instagram @muzeumrymarov

Městské muzeum Rýmařov – Hedva Český Brokát
vás zvou na

MIMOŘÁDNÉ KOMENTOVANÉ PROHLÍDKY

Expozicemi textilu provádějí
divadelníci v dobových kostýmech
Prohlídka provozu tkalcovny

červenec: 13. 7., 20. 7.
srpen: 10. 8., 24. 8.
září: 7. 9., 21. 9.

vždy v 10.00
a ve 14.30

vstupné:
140 Kč (základní)
70 Kč (snížené; děti do 15 let, studenti, senioři)

Nutná rezervace na tel. 554 212 381 či e-mailu icko@inforymarov.cz

Běžná otevírací doba:
květen, červen, září: út, čt, so 9.00–12.00, 13.00–16.00
červenec, srpen: út, st, čt, pá, so 9.00–12.00, 13.00–17.00

Externí expozice Městského muzea Rýmařov
budova HEDVA ČESKÝ BROKÁT, s. r. o.
Opavská 463/23, 795 01 Rýmařov

www.muzeumrymarov.cz | www.inforymarov.cz | www.hedva-fashion.cz | www.technotrasa.cz

LETNÍ SEZÓNA 2022

květen – září

externí expozice v budově
HEDVA ČESKÝ BROKÁT, s.r.o.

květen, červen, září

út + čt + so

9:00–12:00, 13:00–16:00

červenec, srpen

út + st + čt + pá + so

9:00–12:00, 13:00–17:00

100 Kč (základní), 50 Kč (snížené)

KAPLE V LIPKÁCH

(květen na objednání: 554 212 381)

červen – září

út + čt + so

9:00–12:00, 13:00–17:00

50 Kč (základní), 30 Kč (snížené)

PROHLÍDKY MĚSTA

červen – září

středa 10:00, 14:00

30 Kč (základní), 20 Kč (snížené)

více na:

tel.: 554 212 381

e-mail: icko@inforymarov.cz, muzeum@inforymarov.cz

www.muzeumrymarov.cz, www.inforymarov.cz

facebook: @muzeumrymarov, @inforymarov



muzeum
RÝMAŘOV



Turistické informační centrum Rýmařov

Otevírací doba:

pondělí–pátek

8:30–12:00 13:00–17:00

sobota

9:00–12:00 13:00–16:00

neděle

13:00–16:00



Městské muzeum Rýmařov

Otevírací doba:

úterý–pátek

9:00–12:00 13:00–17:00

sobota

9:00–12:00 13:00–16:00

neděle

13:00–16:00

Veřejný internet v turistickém informačním centru

Otevírací doba:

pondělí–pátek

8:30–12:00 13:00–17:00

sobota

9:00–12:00 13:00–16:00

neděle

13:00–16:00



Městská knihovna Rýmařov

Citát: Srdce zná důvody, o nichž rozum nic neví.

Blaise Pascal

(Nejen) literární výročí

- | | | | |
|------------|---|------------|--|
| 2. 8. 1952 | zemř. Karel Lamač , režisér, scenárista a herec (nar. 27. 1. 1897) – 70. výročí úmrtí | 6. 8. | Světový den boje za zákaz jaderných zbraní – výročí svržení první jaderné bomby na Hirošimu v roce 1945 |
| 4. 8. 1792 | nar. Percy Bysshe Shelley , anglický básník (zemř. 8. 7. 1822) – 230. výročí narození | 9. 8. | Den Nagasaki – výročí svržení jaderné bomby v roce 1945 |
| 5. 8. 1852 | zemř. František Ladislav Čelakovský , básník, jazyko-
vědec, folklorista a překladatel (nar. 7. 3. 1799) –
170. výročí úmrtí | 9. 8. 1962 | zemř. Hermann Hesse , německo-švýcarský spisovatel,
nositel Nobelovy ceny (nar. 2. 7. 1877) – 60. výročí úmrtí |

10. 8. 1912 nar. **Jorge Amado**, brazilský spisovatel (zemř. 6. 8. 2001) – 110. výročí narození
10. 8. 1932 nar. **Miloslav Švandrlík**, spisovatel (zemř. 26. 10. 2009) – 90. výročí narození
11. 8. 1892 zemř. **Ladislav Stroupežnický**, spisovatel (nar. 6. 1. 1850) – 130. výročí úmrtí
15. 8. 1902 nar. **Adolf Hoffmeister**, spisovatel a výtvarník (zemř. 24. 7. 1973) – 120. výročí narození
16. 8. 1922 nar. **Zdeněk Matějček**, psycholog (zemř. 26. 10. 2004) – 100. výročí narození
18. 8. 1922 nar. **Alain Robbe-Grillet**, francouzský spisovatel a režisér (zemř. 18. 2. 2008) – 100. výročí narození
19. 8. 1662 zemř. **Blaise Pascal**, francouzský matematik, fyzik a filosof (nar. 19. 6. 1623) – 360. výročí úmrtí
20. 8. 1982 zemř. **Václav Voska**, herec (nar. 21. 10. 1918) – 40. výročí úmrtí
21. 8. **Významný den ČR – Den památky obětí invaze a následné okupace vojsky Varšavské smlouvy, připomínka událostí z roku 1968, slaví se od roku 2020**
22. 8. 1862 nar. **Claude Debussy**, francouzský skladatel (zemř. 25. 3. 1918) – 160. výročí narození
22. 8. 1922 nar. **Miloš Kopecký**, herec (zemř. 16. 2. 1996) – 100. výročí narození
23. 8. 1912 nar. **Gene Kelly**, americký herec a tanečník (zemř. 2. 2. 1996) – 110. výročí narození
25. 8. 2012 zemř. **Neil Armstrong**, americký pilot, astronaut, první člověk, který vstoupil na povrch Měsíce (nar. 5. 8. 1930) – 10. výročí úmrtí
29. 8. 1632 nar. **John Locke**, anglický filosof (zemř. 28. 10. 1704) – 390. výročí narození
29. 8. 1862 nar. **Maurice Maeterlinck**, belgický spisovatel, nositel Nobelovy ceny (zemř. 6. 5. 1949) – 160. výročí narození

Čtenářská výzva

Pokračuje další ročník Čtenářské výzvy, kterou vyhláší web Databazeknih.cz. Cílem je přečíst dvacet knižních titulů podle dvaceti

pokynů, které najdete na webu Databazeknih.cz, na našem Facebooku a webových stránkách knihovnarymarov.cz.

Kniha, jejíž děj se odehrává na horách Julie Caplinová: Chata ve Švýcarsku

Zásnuby, skandál, trapas a mexická kuchyně. Co mají společného? Jednu osobu. Mexický večer nabral jiné obrátky v momentě, kdy Mina požádala svého přítele netradičním způsobem o ruku. Z konce jejich vztahu se stal hit internetu. Mina se mohla propadnout hanbou, když bylo video zveřejněno. A nejhorší na tom je, že její expřítel je zároveň její kolega.

Po delším přemlouvání si Mina musí vzít volno v práci, kde pracuje jako potravinová technologka. Vyrazí do zasněženého Švýcarska za svou kmotrou Amélií, která vlastní útulný penzion v Alpách. Během cesty se seznámí s Lukem, jenž ji na první pohled okouzlí.

Čas a čokoláda zahojí všechny rány. Mina zjistí, co vlastně od života čeká, jestli se bude chtít vrátit zpět do Anglie, nebo zůstat.

Simon otevřel váček a vytáhl zlatý snubní prstýnek. Držel ho mezi palcem a ukazováčkem. Mina se na něj s rozzářeným úsměvem zadívala.

„Vezmeš si mě? Máme přece přestupný rok.“

Okolo stolu se ozvalo několik heknutí a pár „ach“.

Ucítila, jak Simon ztuhl. Sledovala jeho obličej a uviděla, jak vykuleným pohledem sklouzl okolo stolu a setkal se se stejně šokovanými očima naproti. Podívala se také a během jediné vteřiny se jí sesypal celý svět. Belinda?

Hned nato se Simon zhrozně vymrštil, jako by se od Miny potřeboval co nejrychleji dostat, takže mu prudce sklouzla z klína přímo na zem.

Dramaticky hodil prsten na stůl, jako by byl z žhavé lávy, a zděšeně se na ni díval.

„Zbláznila ses?“ zachraptěl šeptem. „Co to děláš?“

Mině se studem sevřelo hrdlo a naskočila jí husí kůže, když si uvědomila, jak na ni všichni zírají s dychtivou náruživostí, jako by byli svědky nějaké autonehody. Co ji to jen napadlo? Jenže předtím se to zdálo jako báječný nápad. Zrovna minulý měsíc se spolu bavili o tom, že se k sobě nastěhují, a plánovali budoucnost. Dokonce mluvili o tom, kolik budou mít jednoho dne dětí. Jak to, že se tak spletla? Byla si jím tak jistá. Měli přece společné plány. Pravda, Simon jí minulý měsíc připadal nějak roztržitý, ale přičítala to spoustě práce a velkému tlaku v jeho oddělení, kde se nedávno propouštělo. Teď bylo bolestně zjevné, že měl v hlavě něco – nebo spíš někoho – jiného.

(CAPLINOVÁ, Julie. *Chata ve Švýcarsku*. Přel. Karolína Medková. 1. vyd. Praha: Cosmopolis, 2021, s. 18.)

Nechte se unášet příjemnou atmosférou zasněžených hor, vůní čokolády a romantikou. Jde o další knihu ze série *Romantické úteky* od spisovatelky Julie Caplinové. Více se o autorce dozvíte v rozhovoru, který poskytla Databázi knih a v němž se rozmluvila o svých dalších románech, cestování, a dokonce i o Praze.

Jaroslava Adámková
Městská knihovna Rýmařov

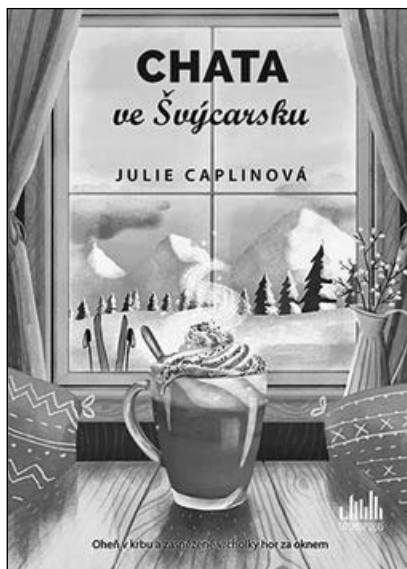

Další tipy na knihy, které se odehrávají na horách:

Radka Třeštíková: Tajemství
Charles Martin: Hora mezi námi
Michaela Klevisová: Sněžný měsíc
Jozef Karika: Trhlina
Lucy Foley: Štvanice
Shari Lapena: Nevítaný host

Paolo Cognetti: Osm hor
Bernard Minier: Údolí
Allie Reynolds: Mráz pod kůží
Petra Stehlíková: Naslouchač
Petra Klabouchová: Prameny Vltavy
Jo Nesbø: Království



 DIGITÁLNÍ ODYSEA

Semináře pro seniory zdarma

Je vám 65 a více let? ZDARMA vás naučíme, jak správně ovládat tablet nebo chytrý telefon a jak se bezpečně pohybovat na internetu.

Nezisková organizace Moudrá Sovička z.s. ve spolupráci s Městskou knihovnou Rýmařov pořádá:

Seminář Jak na tablet a chytrý telefon

čtyřhodinový seminář pro 12-15 účastníků

Kdy: ve středu 14. září 2022 od 8:30 do 12:30 hod.

**Kde: v budově Městské knihovny Rýmařov (bývalý soud),
Julia Sedláka 18**

Přineste si s sebou svůj (dostatečně nabitý) tablet nebo chytrý telefon. Po domluvě můžeme i zapůjčit. Akce budou probíhat za platných vládních podmínek.



**Kontakt pro přihlašování:
Mgr. Zdenka Nesetová, tel.: 778 532 965
nebo osobně v knihovně**



MINISTERSTVO PRÁCE
A SOCIÁLNÍCH VĚCÍ



Nadace
Vodafone
Česká republika

Aktivity projektu Zvyšování digitální gramotnosti seniorů s Moudrou Sovičkou v roce 2022 jsou podpořeny z dotačního programu Podpora veřejně účelných aktivit seniorských a proseniorských organizací s celostátní působností.

Poezie a písně mezi knihami

Miroslav Miky

MARUSJAK

Jakub

NOHA



Městská knihovna
Rýmařov

úterý 6. září 2022 v 17 hodin
Julia Sedláka 18 (bývalý soud)

MĚK
RÝMAŘOV

Viktor Valášek u soudu

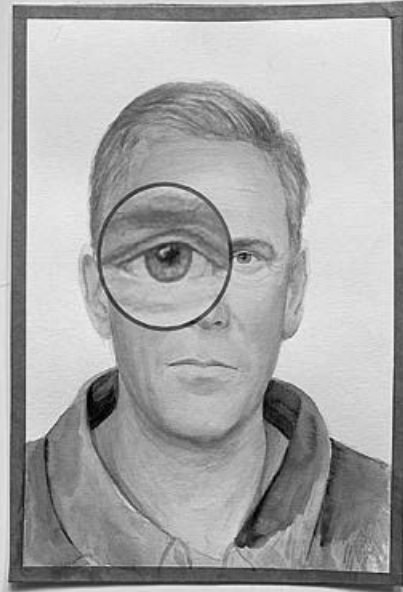

vernisáž v galerii Čítárna 30.05.2022 v 17 h.
výstava potrvá do 31.08.2022
stálá expozice v prostorách SVČ
Julia Sedláka 18, Rýmařov

MĚK
RÝMAŘOV

SVČ
RÝMAŘOV

Výměnná burza knih o letních prázdninách



Městská knihovna Rýmařov

Čtenářská výzva 2022

Chcete objevit zábavnou formou **nové a zajímavé knihy**?
Chcete čelit výzvě? **Přečtete 20 knih podle 20 daných témat.**

- 1. Kniha (od autora) z mého dětství
- 2. Kniha, v níž je postava na útěku / skrývá se
- 3. Kniha od afrického autora
- 4. Kniha, jejíž děj se odehrává na horách
- 5. Kniha, jejíž postava má fyzickou indispozici
- 6. V pořadí čtvrtá autorova kniha vydaná v ČR
- 7. Kniha, jejíž autor je o 22 let starší než já
- 8. Kniha autora, který prožil 1. světovou válku
- 9. Kniha s předmluvou
- 10. Kniha, jejíž název neobsahuje písmeno "a"
- 11. Kniha, která má na obálce strom
- 12. Kniha s tématem nešťastné lásky
- 13. Kniha od držitele Ceny Franze Kafky
- 14. Literatura faktu
- 15. Kniha, s méně než 22 hodnoceními na Databázi knih
- 16. Kniha, jejíž autor už nežije
- 17. Kniha, která má více než 333 stran
- 18. Kniha, jejíž hlavní hrdina pije kávu
- 19. Kniha, jejíž autor je novinář
- 20. Kniha poprvé vydaná v roce 2022 (nová kniha)

Databazeknih.cz
Víš knižní svět

www.ctenarskavyzva.cz

Organizace a spolky

Ve Stránském se konala Krajská výstava psů všech plemen

Na farmě manželů Křenkových ve Stránském proběhla 9. července Krajská výstava psů všech plemen. Na výstavu bylo přihlášeno rovných dvě stě psů nejrůznějších plemen. Vše probíhalo podle pravidel vydaných ČMKU (Českomoravskou kynologickou unií). Nebyla to tedy žádná Voříšská, ale přehlídka psích krasavců ze všech koutů Česka před kvalifikovanými rozhodčími.



Protože psů bylo opravdu dost, byli pozváni hned tři rozhodčí. Ze Slovenska přijel Tibor Havelka a z Čech Lenka Frnčová a Ladislav Frnčo. Pro vystavovatele i pro diváky byly na místě i stánky s nejrůznějšími pamlsky pro psíky, kosmetikou pro úpravu srsti a kdejakými radůstkami. Po celý den bylo co pozorovat. Úspěšnější vystavovatelé si domů odváželi vítězné poháry z různých kategorií. Ti méně úspěšní získali alespoň upomínku v podobě drobné keramiky vytvořené jen pro tuto



výstavu a všichni dostali od sponzora vzorky krmiva či sušenek pro psy. Nejúspěšnější z vystavovaných zvířat se stala fena plemene samojeda. Ta si odvážela domů velký pohár s titulem Vítěz krajské výstavy Stránské 2022.

Hlavním sponzorem přehlídky byla firma Canis prosper Bohuslavice, jíž pořadatelé vyslovují velké poděkování za podporu prvního ročníku. Naše poděkování patří také všem, kteří do Stránského vážili cestu a výstavy se účastnili. Také děkujeme za vzorné dodržování pořádku a respektování pokynů organizátorů. Upřímně jsme byli překvapeni, jak hladce se podařilo zvládnout parkování i následnou organizaci soutěží. Děkujeme! Na další ročník výstavy se můžeme společně těšit 8. července 2023.

*Foto a text: Vladimíra Křenková
Nedělní škola řemesel Stránské*

Senioři se sešli v zahradě Diakonie

I letos pozvala Diakonie ČCE Rýmařov seniory na opékání buřtů. Konalo se v úterý 21. června v zahradě střediska na třídě Hrdinů. Pochoštění bylo sice skromné, ale od srdce a v přátelském ovzduší, v němž čas rychle plynul při rozhovorech a vzpomínání. Všichni zúčastnění se dobře bavili a shodli se na tom, že se akce povedla. Nás potěšila hojná účast seniorů a jsme rádi, že jsme jim mohli zpříjemnit odpoledne.

*Foto a text: Ilona Nyíri
Diakonie ČCE Rýmařov*



Tour du Jumelage (Cesta přátelství), tentokrát v Itálii

Cesta přátelství (Tour de Jumelage), největší společná akce související s přátelstvím evropských měst, se po dvouleté covidové odmice konala ve dnech 6. až 10. července v italské Mantově. Do místa konání se vydali i zástupci našeho města a Spolku pro mezinárodní vztahy města Rýmařova, který po obnově vede Miroslav Slováček.

Pořadatelem letošního setkání bylo italské město Arco, které je naším spřáteleným městem a najdete ho v provincii Trentino, na severní straně největšího italského jezera Lago di Garda. Výchozím bodem celé akce bylo ovšem historické město Mantova v Lombardii. Náročný program všem zúčastněným ukázal, jak lidé v partnerských oblastech Evropy žijí



a čím se mohou pochlubit. Středa byla dnem nejdůležitějším, neboť jsme se zúčastnili oslav 60. výročí uzavření smlouvy o partnerství mezi městy Arco a Schotten. Tento akt byl zpečetěn podpisy jednotlivých zástupců měst, za Rýmařov starosta Luděk Šimko. Dalšími zúčastněnými byli zástupci italského města Roccella Ionica, německého Schottenu a Bogenu či francouzského Crosne.

V průběhu dalších dvou dnů jsme měli možnost zhlédnout historicky a architektonicky nezapomenutelná místa Montavy Palazzo Ducale, Pa-

lazzo Te, Madonna delle Grazie a archeologické muzeum Palafitte Fiave. Další událostí, která nás čeká v rámci partnerských vztahů, je pracovní setkání, které se uskuteční ve městě Crosne koncem letošního září. Na programu bude řešení akcí a aktivit jednotlivých měst a možnost vzájemné účasti a spolupráce. I město Rýmařov zde bude zastoupeno několika členy Spolku pro mezinárodní vztahy.

*Text a foto: Růžena Zapletalová
Spolek pro mezinárodní vztahy města Rýmařova*

Mladí rybáři měli soustředění na Slezské Hartě

Ve dnech 14. až 17. července se uskutečnilo soustředění dětských rybářských kroužků z Rýmařova a Břidličné na přehradě Slezská Harta u Roudna.

Této akci se zúčastnilo 22 dětí, většina po celou dobu, některé jen části. Počasí bylo dost

proměnlivé, takže jsme zažili vedra i bouřky s deštěm. Ale naše rybářská drobtina všechna úskalí překonala a tentokrát většině přál i patron rybářů svatý Petr. Děti ulovily více než dvacet kaprů, spoustu cejnů, plotic i menších štik. K největším úlovkům patřilo překvapení v podobě 55 cm velkého jelce tlouště a největší pak byla štika o délce 75 cm, kterou ulovil Mates Haník.

Naše poděkování patří sponzorům – městu

Rýmařovu, Petru Bulavovi a rodičům, kteří dětem zpřijemnilo pobyt různými koláči, buchtami, pizzou apod. Děk patří i vedoucím – Petru Máčkovi, Jaromíru Krečmerovi, Zdeňku Tkadlečkovi a hráznému přehradě, který nám umožnil stanovat v ochranném pásmu vody.

Těšíme se na další prázdninové soustředění, které bude probíhat od 25. do 28. srpna 2022 na stejném místě.

Text a foto: Zdeněk Tkadleček, Petr Máčka



Kouzelná buřinka pořádala turnaj v pétanque

V čtvrtek 23. června se uskutečnil již 13. ročník turnaje v pétanque, na němž se pravidelně setkávají mentálně handicapovaní klienti Kouzelné buřinky a jejich kamarádi. Turnaj se odehrál v parku na třídě Hrdinů za Střediskem volného času Rýmařov.



Do turnaje nastoupilo 19 závodníků rozdělených na čtyři družstva, dvě rýmařovská (Berišky – holky, Sluníčka – kluci) a dvě z bruntálské dílny (Včelky – holky, Piráti – kluci). Každé utkání bylo napínavé, plné překvapení a smíchu během hry. Všichni soutěžící byli bez ohledu na pořadí odměněni medailemi, poháry a dárky v podobě voňavého polštářku a nočního projektoru pro dobré spaní. Na prvním místě skončilo družstvo Berišek (19 b.), na druhém Piráti (14 b.), třetí místo obsadily Včelky (9 b.) a čtvrté Sluníčka (6 b.).

Turnaj v pétanque pořádala Společnost pro podporu lidí s mentálním

postížením Rýmařov. Velké poděkování patří městu Rýmařovu a krajské organizaci SPMP Ostrava za finanční podporu, Kavárně Buřinka za výborné řízečky a ledové osvěžení v podobě nanuků. Děkujeme také všem, kdo se podíleli na organizaci.

O dva dny později, 25. června, jsme se zúčastnili krajského turnaje v pétanque v Bruntále. V soutěži zápolilo šest družstev z Bruntálu a Ostravy a také jedno z Rýmařova. Naši borci skončili na krásném šestém místě.

*Text a foto: Lucie Camfrlová
SPMP ČR Rýmařov*



Popis pěších tras 47. ročníku:



*"...není to závod,
ale prověrka osobní
zdatnosti, fyzické
přípravenosti a pevné vůle."*

Trasa 5 km

Start SVČ - od SVČ směrem k vlakovému nádraží, před nádražím vlevo, kolem hřiště Jiskry Rýmařov, vlevo ul. 8. května, po 100 m vpravo ul. Vrchlického ke hřbitovu, od hřbitova kolem kapličky po chodníku Opavskou ulicí směrem k Penny marketu. Na křižovatce před Penny marketem odbočit vlevo na ulici Národní, po cca 300 m jít vpravo ulicí Palackého a dále Květnou k Edrovickému rybníku. Od rybníka Sokolovskou ulicí do cíle SVČ Rýmařov.

Trasa 12 km

Start SVČ - z nám. Míru od rozcestníku modrá zn. Vychodilovastezka – Ondřejov – Ondřejovský potok – U včelína – Hornoměstská zatáčka, zde vpravo do Rýmařova do cíle SVČ.

Trasa 25 km

Start SVČ - z nám. Míru – červená zn. – Janovice zámek, žlutá zn. směr Nové Pole, před obcí vpravo lipovou alejí, janovickým lesem na Kamennou horu, odtud vlastní značení, přes Ferdinandov do Dobřečova, z Dobřečova po červené zn. přes Tvrdkov na Rešovské vodopády, od vodopádů po zelené zn. do Skal, projít obcí směr Rýmařov do cíle SVČ.

Střední trasa 35 km

Start SVČ - z nám. Míru od rozcestníku po červené zn. Janovice - Stará Ves - pila - Alfrédka - Jelení studánka, vlevo po zelené zn. Nad Skřítkem, dále vlevo po červené zn. Žlutý potok - Hubert - U Škaredé jedle, odtud po zelené zn. Pod Výchledy, dále po nezačtené cestě do Janovic k zámku a do cíle SVČ v Rýmařově.

Dlouhá trasa 50 km

Start SVČ - z nám. Míru od rozcestníku červená zn. Janovice - Stará Ves-pila - Alfrédka - Jelení Studánka, vlevo po zelené zn. pokračovat na Skřítek - motorest, odtud stále po zelené zn. přes Krtinec na Hvězdu, z Hvězdy vlevo po červené zn. Rabštejn-restaurace - Bedřichov-pila - Dobřečov - Tvrdkov - Rešovské vodopády. Od vodopádů po zelené zn. do obce Skály, zde odbočit vpravo do Rýmařova do cíle v SVČ.

V cíli jste očekávání nejpozději v 18:00 hod.

Pokud byste z vážných důvodů nemohli do cíle v uvedenou dobu dojít, oznámte to na tel. 731 811 064 nebo 737 110 253.

Na tato čísla můžete také volat v případě zdravotních obtíží.

Jděte po značené trase, při míjení dobytých pastvin navstupujte za ohradníky!!!

Na kontrole vám ve startovacím průkazu potvrdí průchod.

Dobrou pohodu na cestě přeje KČT Rýmařov.



Rýmařov



LESY ČR



Akce se koná za každého počasí! Každý se účastní na vlastní nebezpečí.

Účastí dává najevo, že splňuje podmínky nařizené vládou ČR, a MZČR, týkající se covid 19.

Popis cyklotras 47. ročníku:



*"...není to závod,
ale prověrka osobní
zdatnosti, fyzické
přípravenosti a pevné vůle."*

Trasa 5 km

/ po dětských hřištích /

Dětská hřiště : - hřiště na Hornoměstské ulici
- hřiště v zahradě Hedvy
- hřiště u Janovického zámku
Dále do cíle - SVČ Rýmařov.

Trasa 20 km

Start SVČ Rýmařov.
Z Rýmařova po cestě č. 370 do Jamartic a Velké Štáhle, dále po cyklostezce č. 6142 do Břidličné. Odbočka vpravo směr Vajglov pořád po cyklostezce č. 6142. Zde odbočit vpravo na cestu č. 440 směr Rýmařov přes Albrechtice u Rýmařova. A do cíle SVČ Rýmařov.

Střední trasa 35 km

Start SVČ Rýmařov.

Z Rýmařova po cestě č. 370 do Jamartic a Velké Štáhle, dále po cyklostezce č. 6142 do Břidličné. Odbočka vpravo směr Vajglov pořád po cyklostezce č. 6142 až do Ryžoviště.

Z Ryžoviště po silnici č. 440 do Arnoltic, kde se napojíte na cyklostezku č. 6144 a dále č. 6105 do Huzové. V Huzové po cyklostezce č. 6145 do Kněžpole, kde budete dále pokračovat až do Stránského.

Ze Stránského dojedete zpět po silnici č. 445 do cíle SVČ Rýmařov.

Dlouhá trasa 60 km

Start SVČ Rýmařov.

Z Rýmařova po cestě č. 370 do Jamartic a Velké Štáhle, dále po cyklostezce č. 6142 do Břidličné a do Nové Pláně.

Za Novou Pláně odbočit z cyklostezky č. 6142 na cyklostezku č. 6148.

Dále budete pokračovat k rozcestí nad Lomnicí, kde odbočíte vlevo na cyklostezku č. 6146, 6148. Dále budete pokračovat po cyklostezce č. 6148 na rozcestí „Slunečná – vrchol“ dále pokračujete

po cyklostezce č. 6148, kde se následně napojíte na cyklostezku č. 6152 směřem do Děřichova nad Bystřicí. V Děřichově se napojíte

na cyklostezku č. 6029, po které pokračujete až k rozcestí u Tří lip.

Odtud dále cyklostezkou č. 6144 a 6105 do Huzové.

V Huzové po cyklostezce č. 6145 do Kněžpole, kde budete dále

pokračovat až do Stránského.

Ze Stránského dojedete zpět po silnici č. 445

do cíle SVČ Rýmařov.



Rýmařov



Akce se koná za každého počasí! Každý se účastní na vlastní nebezpečí.

Zámek Janovice



Rok šlechtických slavností



NÁRODNÍ
PAMÁTKOVÝ
ÚSTAV

Carpe diem!

30. července 2022

Nádvoří:
Stánek s občerstvením, lukostřelba (Šermířský spolek Bruntál), venkovní hry

Interiér zámku:
Suvenýry šlechty z exotických destinací
Pozdravy z cest - psaní pohlednic a dopisů
Autorské čtení Aleše Novotného autora knihy
Středověk očima lékaře a Osud kláštera sázavského
Stolní hry ve velkém sále - šachy, karty, pexeso, ad.
vč. možnosti zahrát si stolní tenis

od 17:00 do 21:00

Vstup do zámku bude možný v 17, 18, 19, 20 a 21 hodin.

Návštěvníci budou volně procházet mezi jednotlivými sály.

VSTUPY	
Dospělí	160 Kč
Senioři, Mládež (18-24 let)	130 Kč
Snížené ZTP, ZTP/P	130 Kč
Děti (6-17 let)	60 Kč
Děti (0-5 let)	Zdarma

změna programu vyhrazena

tel. + 420 778 961 569, e-mail: janovice@npu.cz, www.zamek-janoviceurymarova.cz



NÁRODNÍ
PAMÁTKOVÝ
ÚSTAV

Státní zámek Janovice u Rýmařova

Vás zve na

Letní kino

promítat budeme českou hudební komedii

Ať žijí duchové!



v pátek 19. srpna 2022
od 21:00

Nádvoří zámku Janovice u Rýmařova

VSTUPNÉ 50 Kč

Občerstvení zajištěno od 20:00

tel. + 420 778 961 569, e-mail: janovice@npu.cz, www.zamek-janoviceurymarova.cz



NÁRODNÍ
PAMÁTKOVÝ
ÚSTAV



**HRADO
ZÁMECKÁ
NOC**

27-8-2022

**Státní zámek
Janovice u Rýmařova**

Přijměte pozvání na tradiční
Hradozámeckou noc, která má
letost téma:



Rok šlechtických slavností

Na nádvoří bude po celý den
zajištěno občerstvení,
lukostřelba (Šermířský spolek
Bruntál) a hry pro děti.

V interiéru od 17 hodin bohatý
program, vč. vystoupení
hudební skupiny Devětsil.

Vstup do zámku vždy v:
17, 18, 19, 20 a 21 hodin.

tel. + 420 778 961 569, e-mail: janovice@npu.cz, www.zamek-janoviceurymarova.cz







NÁRODNÍ
PAMÁTKOVÝ
ÚSTAV



Rok šlechtických slavností

Carpe diem!

13. srpna 2022

Nádvoří:
Stánek s občerstvením, lukostřelba (Šermířský spolek Bruntál), venkovní hry

Interiér zámku:
Čím se přepravovala šlechta - od kočáru po automobil
Záliba v navrhování interiérů pokojů
Autorské čtení Aleše Novotného autora knih
Středověk očima lékaře a Osud kláštera sázavského
Zábava a hry ve velkém sále
vč. možnosti zahrát si stolní tenis

od 17:00 do 21:00

Vstup do zámku bude možný v 17, 18, 19, 20 a 21 hodin.

Návštěvníci budou volně procházet mezi jednotlivými sály.

VSTUPY	
Dospělí	160 Kč
Senioři, Mládež (18-24 let)	130 Kč
Snížené ZTP, ZTP/P	130 Kč
Děti (6-17 let)	60 Kč
Děti (0-5 let)	Zdarma

změna programu vyhrazena

tel. + 420 778 961 569, e-mail: janovice@npu.cz, www.zamek-janoviceurymarova.cz

Z historie

Středověké děti a pověry Rýmařovanů

3. Kaleidoskop středověkých her

Každodenní život středověkého člověka byl neméně barvitý než dnešní. Všechny i sváteční dny naplňovala nejrůznější činnost praktická i duchovní a součástí života byla též zábava různící se podle vrstev společnosti. Lidská hravost byla rozmanitá a sportovní klání se provozovala pro radost či vzrušení vlastní i diváků.

Ovšem řecká kalokagathia, rovnováha krásy těla a moudrosti ducha, už byla dávno zapomenuta a její Jahnova teorie, převzatá Tyršem a vyjádřená slovy „ve zdravém těle zdravý duch“, ba dokonce snaha dojit sportem ke zdraví, měla ještě 400 let čas. Různým typům vcelku sporadických turnajů aristokratů úspěšně konkuroval jejich častější lidový ekvivalent, rozličné zápasy a soutěže ve městech i na vsích v souvislosti s přehráli svátků (obr. 1). Společenské hry, jež nekladly žádné nároky na prostor a fyzickou sílu, znala už antika a prostřednictvím římských legií či obyvatel římských provincií pronikaly daleko za hranice Barbarica, kde nakonec mnohdy dodnes přežily pád impéria.

Dosud není jasná funkce šlechtického lovu. Odůvodnění získáním potravy, koží nebo parohoviny postrádá smysl, vždyť spotřeba masa na hradech i v obcích má stejné složení. Divočina je všude stejně vzácná (v paláci Hrádku tvořily zbytky jelena minimální součást masité stravy, na Strálku se objevují vzácné kančí kelce). Názory, že šlo o rytířská cvičení či překonávání odporu bojovníka ke krvi, ba o hry či sport, nejsou vědeckou obcí akceptovány (Janssen, Jalabert, 1988). Jen Jindřich Hýzle z Chodů (1575–1665), panoš arcivévody Arnošta Habsburského (1550–1595), vzpomíná, že jej pán nechal „vyučit“ lovu, „všelijakem ctnostem, rytířskem kratochvílem...“, a v jejich výčtu uvádí s vojenskými také lovecké hry.

Vzhledem k soustředění prací i válečných tažení do doby od jara do podzimu nabízela se k hrám spíše zima a sváteční dny. Hráli s chutí všichni a všechny od paní a pánů až po kmány, jejich ženy či dcery a nevyhýbali se jim ani kněží, kteří se tím nejednou dopouštěli přestupků proti tvrdým nařízením kurie i prelátů diecézí. Představitelé církve i měst chápali nebezpečí hazardních her (především hry

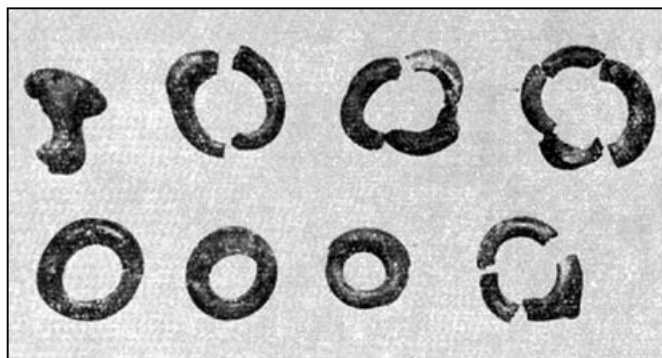

2. Skleněné kroužky, patrně hrací kameny některé z deskových her (hrad Rokštejn)



3. Měděný žeton s poutníkem nebo honákem dobytka (St. Město, 15. stol.)



4. Měděný žeton se světcem, sv. Zikmund, sv. Štěpán? (St. Město, 15. stol.)



1. Lidové hry (poč. 16. stol.): závody na koních, závod o trofej, ozbrojené rvačky mezi vesnicemi, běhání mezi meči, kuželky, tance, šplhání k odměně na sloupu připraveném ke „střílení ku ptáku“

v kostky), jež u lidí, kteří jim propadli, vedly k latentním rodinným tragédiím, ostatně jako dnes, což dopadalo především na děti nikdy neukojených hráčů. Nehledě k tomu, že rvaček až zabítí „z rozčilení“ nebylo pořádku. Důvody tvrdých norem zní i dnes povědomě, jen cesty k zažehnutí hazardu byly tvrdší... a stejně málo účinné. Brněnské městské právo, jež bylo spolu s olomouckým předlohou rýmařovského, si všímá soustavného posedávání a hraní her v hospodách a obojí považuje za presumpci viny. Vzhledem k tomu, že byla existence krčem obecně podezřelá (krádeže, hazard, opilecké rvačky, zabití či vraždy, prostituce), ale stěžejně postižitelná podle práva, snažili se konšelé bránit morálku prevencí. Přibýlo trestů zadluženým pijákům či hráčům. Města se snažila nejednou tvrději a účelněji než dnes chránit oběti hazardu, děti, manželky, prarodiče, služebné nebo čeledíny závislých viníků. Platilo, že kdo nemá na chléb (čeledín, děvčeka, dítě), nesměl být ohehrán o více než hodnotu jediných šatů. Postihovalo se užívání falešných kostek, aniž se rozlišovalo, zda provinilec kostky pouze zapůjčil, nebo s nimi přímo hrál. Za podvodnou hru se trestalo ztrátou všech výher a useknutím palce ruky. Dodržování předpisů zajišťovaly časté a zásadně předem neohlašované razie ozbrojených městských biřiců v čele s rychtáři a podvodníci s hráči končivali u městského a kněží u církevního soudu.

Praktikovala se škála prostých pohybových her rovněž s prvkem soutěživosti (obr. 1) a některé působily účastníkům i ošklivá zranění. Riskantním byl běh dvojic mezi ostřími mečů. Nechyběly ani závody na koních či společenský tanec. Nikde nechyběly ženy, které se většinou neúčastnily jen silových her. Provozovaly se různé druhy běhu, skoku, šplhu, tvrdý zápas s holemi i zbraněmi, obdoba dodnes praktického zápasu ve volném stylu (obr. 8, 9) měla svá striktní pravidla (včetně nařízeného základního postoje), vrhání předmětů v různých

národních formách, střelba z luku či kuše do terče (př. „ku ptáku“). Souboje v šermu se od 16. století postupně přesunovaly z prostředí aristokratů mezi rozvadané měšťany a rozšířené šermy ve Stráleckém údolí („do první krve“) nutily město k tvrdým zákazům a vysokým pokutám v podobě beček piva. Hrály se též kuželky, které se nejdou zvrhly v pustou řez. Jen starobylá forma tenisu „jeu de pomme“ se k nám dostala až později než jinde v Evropě kvůli značné společenské retardaci



5. Kejklička s harfenistou (Liber depictus, kol. 1350)

způsobené stoletím věroučných válek. Zpočátku se hrálo speciálními rukavicemi, postupně pevnými pálkami a v 17. století již vyplétanými raketami. Užívaly se kožené míčky s vycpávkou nebo nafouknutá vepřová měchuřina, což spíše připomíná dnešní badminton.



6. Hudebníci ze 13. stol. (uprostřed zvonkohra, vlevo harfa, vpravo syrinx?)



7. Hudebnice, zleva cimbál, loutna, fidula (příb. houslí), harfa (Velislavova bible, 1325–1349)



8. Základní postoj zápasníků podle pravidel (Festbuch – Bavorsko, 1507, BS München)



9. Zápas krále Ladislava s Kumánem a zásah Ladívy (kostel Velká Lomnica, kol. 1300)

miná dnešní badminton. Evropané znali nejméně už ve 13. století množství her s různými pomůckami. Obvykle šlo o různé stolní hry s přísnými pravidly. Užívalo se k nim kamenů (žetonů), nízkých kruhových válečků často odlišených rytým dekorem (obr. 2, 3, 4) a tažených po určené trase vyryté nebo namalované na dřevěné či kamenné desce, ale i na hospodských lavicích a jinde. Hrací pole připomínala pozdější mlýnek, triktrak či dámu.

Středověký Rýmařovan či jeho paní, o dětech ani nemluvě, byli vděčnými diváky kejkliřů, co do města dorazili vždy až po dlouhé době a ke svým produkcím užívali rozlehlý rynek. Mohli jste vidět polykače mečů nebo ohně a neméně zaujali též akrobaté. Častěji zavítaly populární dvojice, které kombinovaly obyčejnou stojku sličné děvy s doprovodem jednoduché lyry (obr. 5), ale přicházeli i harfenisté se zpěvačkami a poutavými příběhy. Každý byl posluchačem krásné chrámové hudby se zpěvy při bohoslužbách, neboť stejně jako kázání duchovních zjemňovala řeč, hudba zas kulturu věřících.

Produkce hudebníků a hudebnic, ale zvláště venkovské tancovačky s krčmenními muzikanty asi přílišnou kvalitou neoplývaly. Vysoce kultivovaná dvorská hudba byla samozřejmě nedostupná (obr. 6, 7). Středověcí obyvatelé měst preferovali nenáročnou hospodskou kulturu vyztuženou alkoholem, hazardními hrami (obr. 10) a zajímavými, patřičně zastaralými informacemi ze světa stejně jako bohaté jarmarky (obr. 11). Koneckonců v době neexistence hororů dodaly lidem od dětí po stařeny dávku adrenalinu hojně navštěvované popravy či jiné úkony kata na stínadlech či šibeničním vrchu. Při stínání se třeba uzavíraly sázky o nemalé obnosy, zda kat setne provinilci hlavu jednou či více seky. V Praze dokonce přihlízející napadli střelbou z arkebuz neohraabaného kata a jeho pacholky a ti se jen se štěstím zachránili na radnici.

Jiří Karel



10. Krčma z počátku 16. století



11. Jarmark z počátku 16. století



12. Věřejná poprava z počátku 16. století

(Le Goff, J. – Schmitt, J. Encyklopedie středověku. Praha, 2002; Petrůň, J. a kol. Dějiny hmotné kultury I (1–2). Praha, 1985; Goš, V. – Karel, J. Městský hrad v Rýmařově ve 13.–15. století, StM 15, Olomouc, 2002; Tiž. Hrad Strálek u Rýmařova, StM 8, Olomouc, 1999; Tiž. Středověké opevnění města Rýmařova, VVM, XLIX/2, Brno, 1997; Hazlbauer, Z. Středověká hra vrhcáby ve světle pramenů, AH, Ústí n. Lab., 1992; Frolík, J. – Hazlbauer, Z. – Rücknerová, A. Chrudimský hrncířský rod Medků a jeho kamnářské výrobky, AH 20, Brno, 1995; Dvořáková, R. Středověké hry a jejich odraz v archeologických pramenech, dipl. práce, FF ZUP, Plzeň, 2015.)

Na slovíčko u šéfkuchaře

Představujeme novou rubriku Na slovíčko u šéfkuchaře

Naše národní kulinařská kultura se již po několik let potýká s krizí, které si mohou povšimnout jak tuzemští, tak zahraniční gastroturisté. Nejinak tomu je i v našem regionu, který má rovněž svou kulinařskou historii a prošel bouřlivým vývojem od dob nejstarších informací, sahajících až do 13. století.

Pojďme se poohlédnout po časech dávno i nedávno minulých a připomenout některé recepty a metody ze všech koutů Moravskoslezska. Inspirujme provozovatele gastronomických podniků, kteří mají mnoho možností, jak vylepšit pověst svého oboru v naší zemi. Ta nabízí mnoho kulinařských specialit, které jinde na světě milovníci dobrého jídla nenajdou. Úroveň poskytovaných služeb a pokrmů, které nabízejí lokální podniky, je podle mého názoru nízká, přímo úměrná vyspělosti farmářství, potažmo zemědělství. Krajobové speciality jsou závislé na lokálních potravinách produkovaných místními farmami, které je dále zpracovávají a nabízejí. Ať už je to maso, uzenářské či sýrařské produkty, mléčné výrobky, zelenina či ovoce, mošty, sušené produkty apod. Bohužel k nám více potraviny dovážíme, a to i v nižší či nejnižší kvalitě, než abychom využívali suroviny vypěstované u nás a maso ze zvířat a ryb zde chovaných. Jsme svědky toho, že naše půda leží ladem, ač umí vyprodukovat stejně kvalitní či lepší potraviny, než jsou ty dovážené. Lákadlem pro naše hosty je především divoká zvěřina z místních lesů. Turisté přijíždějí do obor jak za lovem zvěře, tak za výjimečnými pokrmy připravovanými z ní. Rádi si pak nakupují výrobky ze zvěřiny – od paštik a loveckých či mysliveckých salámů přes klobásy až po šunky. Právě tyto produkty, které jsou pro lesy v podhůří Jeseníků typické, stále absentují v nabídkách prodejců a restaurátérů.

Historie dokládá, že se na území a v okolí našeho města pěstovalo obilí. Nejčastěji se vysévalo žito, ze kterého se mlela mouka na chléb, a dále ječmen, který sloužil k výrobě krup. Nejstarší zmínka o bramborách pochází až z roku 1772 z rýmařovského panství. K dalším místním potravinám patřil hrách a zelí. Maso bylo na vesnicích méně dostupné, avšak ve městech bylo k dostání na trzích nebo v tzv. masných krámech. Sehnat se dalo jak maso z poraženého dobytka, tak i maso husí a kachní, dále divoké husy a divocí holubi nebo drobní opeřenci, jako jsou vrány a sluky. Od 17. století se v lesích rýmařovského panství povolil lov zvěře (jelena a srnčího). Už zde vznikají první lokální recepty, které se za ta staletí vytratily z našich kuchyní. Historické začlenění Rýmařova a jeho okolí do gastromapy je ovlivněno kuchyní německou a později slezskou. Jsou zde i znaky typické pro vévodské dvory v Opavě i polské Ratiboři.

Rád bych vám v následujících vydáních Rýmařovského horizontu představil celou řadu moderních technik, ale i historické pokrmy z dob rodu Harrachů, a v neposlední řadě moderní pokrmy ze současné doby. A bylo by chybou, kdyby jako první recept nebyl uveden ten nejtypičtější, a tím je „Slezské nebe s kluski“. Pokrm je v některých pramenech nazván Slezské království nebeské a má mnoho variant. Já jsem připravil moderní variantu při zachování základních ingrediencí. Slezské nebe, ačkoliv dnes již pozapomenuté, je kulturním dědictvím Slezanů. V tradiční kuchyni tohoto regionu sladko-slaná chuť hlav-

ních jídel nebyla ničím výjimečným – rozinky a švestky se přidávaly například do bigosu a na jablkách nebo hruškách se pekla zvěřina. Slezské nebe se tradičně podává s kluskami – menšími knedlíčky kulatého tvaru z bramborového těsta. Myslím, že větší důkaz pestrosti naší regionální kuchyně už ani přinést nelze. Pokrm se skládá z uzeného masa, sladké ovocné omáčky a kulatých knedlíčků. Pokrmy našich předků byly bezesporu energeticky náročnější. Po těžké práci se lidé potřebovali zasytit a ani pokrmy slavnostní, jako je Slezské nebe, nejsou výjimkou.

David Rusnok
šéfkuchař a gastro expert

David Rusnok

Narodil se v Bruntálu, v současné době žije v Rýmařově. Po absolvování vojenských škol působil 18 let u elitních jednotek armády ČR. V roce 2008 ze zdravotních důvodů armádu opustil a začal se v Praze věnovat službě lidem.



Následovala složitá cesta do gastronomie – od mytí nádobí až po vedoucího provozu. Působil v pražských provozech Karlínský Anděl, Amfora, U Karlínského přístavu, mimo Prahu působil v penzionu Relax v Liberci a v penzionu Aurum v Karlově. V bavorské restauraci se proslavil českou kachnou s červeným zelím připravovanou po staročesku.

Ve své praxi spolupracoval s Miroslavem Horákem (Jak šmakuje Moravskoslezsko), vařil s Emanuelem Ridim v jeho restauraci MANU Risto & Lounge, v rámci gastronomické školy spolupracoval s Pražským kulinařským institutem Romana Vaňka. Před covidem s Marcelem Ihnačákem pracoval pro gastrofestival. Podílel se na několika velkých svatbách pro známé podnikatelské osoby i lidi ze showbyznysu v prostorách zahrad Grébovka.

V roce 2019 založil gastronomickou společnost cool action s. r. o., která se věnuje jak gastronomii, tak poradenské činnosti pro restaurátéry. V covidové době spustil projekt Káva z Rýmařova (cool coffee) a zároveň prodejní e-shop, který dnes nabízí největší výběr arabik a vlastních míchaných směsí na celé Moravě. Káva odtud putuje až do Texasu, do Monaka i Nice, nově buduje odbytiště i u italských partnerů.

Připravuje spuštění moderní kuchyně v rekonstruovaném penzionu v Horním Městě a dle svých slov pevně doufá, že dodá Rýmařovu to pravé, co tady stále chybí.

Velmi úzce spolupracuje se zámek Janovice, kde připravuje podzimní akce. Prozradil, že tři pořady s přednáškou se budou věnovat kávě a mlsání, vínu a sýrům, harrachovskému pivu a vepřové pečince. V následujících vydáních bude čtenářům Rýmařovského horizontu představovat recepty spojené s naším krajem.

JS

Slezské nebe s kluski

Na přípravu masa a omáčky potřebujeme: 300 g uzeného bůčku (klidně s kostí, bude kvalitnější vývar), 300 g uzené vepřové krkovičky nebo plece, 1 ks cibule na čtvrtky, 250 g sušeného ovoce (jablka, hrušky, meruňky, švestky), 1 ks celé skořice, šťávu z citronu, 1 lžičku másla a 2 lžičky hladké mouky pro přípravu jíšky, 2 lžičky povidel pro dochucení, špetku cukru, sůl a pepř.



Postup: Sušené ovoce a skořici necháme přes noc ve 250 ml studené vody, maso v den vaření zalijeme vodou a vaříme 70 minut i s měsíčky cibule (já použil pro úsporu času a energie tlakový hrnec). Po uvaření vycedíme vývar, přidáme namočené ovoce i s vodou, v níž trávilo noc, strouhanou citronovou kůru i šťávu a vaříme, abychom omáčku trochu zredukovali, dále přidáme povidla, dochutíme solí,

cukrem (já jsem přidal čajovou lžičku medu) a pepřem dle chuti. Během redukování si připravíme jíšku z mouky a másla, kterou závěrem vmícháme do omáčky s ovocem. Omáčka je tmavá s celými kusy ovoce. Voní po ovoci, skořici, citronu a uzeném mase, ze kterého jsme použili vývar.

Na přípravu knedlíčků kluski budeme potřebovat: 900 g brambor, 250 g hrubé mouky, 1 vejce a sůl.

Postup: Polovinu brambor uvaříme ve slupce, oloupeme a pomeleme. Druhou polovinu brambor najemno nastroháme a vytlačíme přebytečnou vodu, aby těsto nečernalo. Směs vařených i syrových

brambor promícháme s moukou, vajíčkem a osolíme. Vypracujeme těsto a tvarujeme knedlíčky o průměru pět centimetrů, do kterých palcem vymáčkneme důlek. Vkládáme do vroucí osolené vody a vaříme čtvrt hodiny.

Knedlíčky mají v průměru asi pět centimetrů a na porci dáváme 4 kusy. Barva je žlutá až bílá podle použitých brambor. Typický je pro ně důlek na středu, který zachytává omáčku. Vařením jsou na povrchu mírně oslzlé a uvnitř příjemně vláčné, protože se připravují kombinací vařených a syrových brambor.

Dobrou chuť!

Text a foto: David Rusnok

Sport

Mistrovství České republiky v koloběhu

V sobotu a neděli 25.–26. června proběhlo v Plzni dvoudenní Mistrovství České republiky v koloběhu, již 23. ročník legendární Zlaté koloběžky Plzeň a druhé kolo Rollo ligy. Všechny disciplíny odstartovalo hromadné a hromové „3, 4... Trhni si nohou!!!“.



Na start domácího koloběžkového svátku se postavilo 131 závodníků všech věkových kategorií, od dětí pod 10 let až po skutečné veterány nad 60 let věku a hobby závodníky. Celý program se odehrál na v Česku jedinečném cyklistickém oválu Rapidu Plzeň a nabídl divácky atraktivní závody s častými průjezdy závodníků před diváky. Sobotní kritérium proběhlo za velmi silného deště, ale to sportovce z Rýmařova neodradilo od získání cenných medailových pozic. V podvečer se počasí umoudřilo, a tak mohly proběhnout oblíbené štafety, kde naši „mladí“ vyhráli, co mohli. V nedělním dlouhém závodě opět neklamali a užili si krásný, slunečný a vítězný den.

Všichni naši závodníci z týmu KOSTKA Racing získali medaile. Šimon Kroutil získal dokonce tři zlaté, Věra Vybíralová dvě zlaté a Tomáš Sedlář dvě zlaté a druhé místo ve štafetě. Navíc Tomáš Sedlář, přestože je zatím junior, získal v absolutním pořadí mezi všemi muži druhé a třetí místo.

Všem závodníkům gratulujeme a v závorkách uvádíme jejich umístění v jednotlivých závodech. Ema Štěpaníková (2, 2), Ondřej Kroutil (3, 3), Anna Fryblíková (2, 1, 2), Kryštof Vystrčil (1), Adam Lašák (1), Veronika Rožňáková (3, 1), Petra Zahradníková (3), Šimon Kroutil (1, 1, 1), Filip Krečmer (2), Marek Sázel (3, 1, 2), Jan Vinohradník (3), Jakub Vystrčil (3), Amálie Vinohradníková (3), Tomáš Sedlář (1, 2, 1), Ondřej Baslar (1, 2), František Sázel (2), Věra Vybíralová (1, 1), Patrik Krečmer (2, 3), Jan Sázel.

Patrik Krečmer

Foto: Ladislav Baslar



Rýmařovští závodníci v koloběhu jsou mistry světa, medaile získali v Estonsku

Krásné estonské městečko Polva hostilo ve dnech 15.–17. července účastníky největší koloběžkové události – mistrovství světa. Kvůli covidu byla soutěž dvakrát odložena a také ji ovlivnila válka na Ukrajině – nemohli se jí zúčastnit ruští a běloruští sportovci. Estonsko je nejsevernější z pobaltských zemí a tomu také odpovídalo počasí v průběhu soutěže.

Rychlé střídání slunečného a deštivého počasí ztěžovalo průběh jinak velmi kvalitně organizovaných závodů. Teplota kolem 15 °C naopak příjemně chladila zahřáté závodníky z celého světa. Největší zastoupení měla Česká republika, Finsko, Estonsko a dále Německo, Litva, Lotyšsko, Itálie, Francie, Velká Británie, Ukrajina, Polsko, Rakousko a Kolumbie. Mezinárodní přátelská nálada provázela celé třídní klání. Město Rýmařov reprezentovali kadet Filip Krečmer, juniorka

Klára Slováková, junior Tomáš Sedlář, veterán Patrik Krečmer a masterka Věra Vybíralová, která patřila mezi tři nejlepší české nominované dospělé závodnice, a Český svaz koloběhu jí proto předal reprezentační trikolorový dres.

První závodní den byly na programu sprinty na 400 m, které probíhaly na novém atletickém ovále. Na tartanovém povrchu se hnaly koloběžkové stroje rychlostí téměř 40 km/h. Kvalifikační jízda a následné vyřazovací rozjíždky byly divácky velmi atraktivní a dodaly nám první medailisty a mistry světa. Klára, Patrik i Věra se stali vicemistry (2. místo) a Filip s Tomášem prvními koloběžkovými mistry světa. V kvalifikačních jízdách měl v absolutním pořadí 74 účastníků Filip sedmý nejlepší čas a Tomáš dokonce druhý nejlepší.

Druhý den následovalo kritérium. Sobotní počasí se zpočátku zdálo

v pohodě, ale nakonec zapršelo a závod se neobešel bez pádů na jinak kvalitním asfaltovém povrchu. Startovalo se na nově vybudovaném náměstíčku za přítomnosti fanů z doprovodu závodníků, ale i z celého města a okolí. Kadeti jeli 7 km, ženy 10 km a muži 12 km dlouhé trať, které při svém náročném výškovém profilu daly zabrat všem a oproti sprintům vyniknout především lehčím atletům. Těžké kopce střídaly náročné sjezdy. Rýmařovská pětka se nedala a opět bodovala ve stejném výsledku jako u pátečních sprintů. Filip byl 1., Klára 2., Tomáš 1., Věra 2. a Patrik 2. Naším závodcím dospělým utekly tituly mistrů světa v kritériu jen o vlásek. Tomáš byl v absolutním hodnocení na 3. místě mezi všemi muži a Věra na 7. místě mezi ženami. Sobotní odpoledne bylo věnováno štafetám, kde spolu soutěžily národy bez klubových rozdílů. Do štafet žen byly postaveny dvě skupiny a u štafet mužů tři skupiny z ČR dle výsledků z předešlých dvou zá-



Patrik Krečmer



Tomáš Sedlář při předávce štafety



Věra Vybíralová



Klára Slováková



Filip Krečmer

vodů. Tomáš samozřejmě reprezentoval top z České republiky. Tato štafeta vyhrála s velmi velkým časovým náskokem před druhou finskou a třetí opět českou štafetou. Klára přijala účast ve druhé ženské vybrané skupině. A také tak dopadla, braly druhou příčku za top výběrem ČR, když porazily třetí, domácí štafetu.

Nedělní dlouhý závod představoval opravdovou výzvu. Opět výškově náročná městská trať byla vedena po ulicích města Polvy a přilehlých cyklostezkách, proložená přejezdy silnic a tunelovými podjezdy. Délka tratí pro kadety byla 22 km, pro ženy 28 km a pro muže 39 km. Pot střídaly slzy, které byly odměňovány vášnivým tleskáním všech sledujících. Každý s trati sousedící domek měl provizorní zahrádku, kde celé rodiny fandily všem soutěžícím bez rozdílu národnosti. A když se zamračené počasí při rozjížděcí mužů proměnilo v liják, přivítal každý, i ten nejsilnější chlap toto milé povzbuzení. Rýmařované bojovali do posledních metrů a vyplatilo se to. Tomáš a Filip zkompletovali zlatý individuální hattrick a Věra s Klárou konečně získaly své vytožené mistrovské tituly. Patrik se musel potřetí sklonit před vítězem své kategorie a doplnil do sbírky třetí stříbrnou medaili. V dlouhém závodě byl Tomáš druhý absolutně mezi muži a Věra pátá mezi ženami.

Mistrovství světa v Estonsku v našich závodcích zanechalo hluboký a nezapomenutelný zážitek. Těžké chvíle v závodech vystřídaly nádherné pocity ze zasloužených vítězství. Děkujeme všem sponzorům, fanouškům a především rodinám za finanční i mentální podporu, bez které bychom tak dobře nešli.

*Patrik Krečmer
Foto: Aldis Toome*

Atletický klub uspořádal závody u Janovického zámku

V pátek 17. června rýmařovský atletický klub uspořádal v areálu Janovického zámku první ročník běžeckých závodů pro děti a mládež – Běh zámeckým parkem. Účast byla opravdu hojná, na akci startovalo 62 závodníků, které skvěle podporovala početná fanouškovská základna.

Pro mladé sportovce byly připraveny tratě od 150 m do 1 000 m. Nejmladší účastníci svoji vzdálenost běželi na nádvoří, a užili si tak nejvíce skandování od svých příznivců. Závodníci ve starších kategoriích již vyběhali z nádvoří do zámeckého parku, oběhli celý zámek a za nadšeného fandění se vraceli do cíle. Při čekání na svůj start si děti mohly vyzkoušet hod pěnovým oštěpem, běh přes překážky nebo různé skoky. Všichni účastníci byli odměněni a odnesli si medaile, diplomy a věcné ceny.

Moc děkujeme za účast všem závodníkům i fanouškům a rádi vás

uvidíme na dalším ročníku. Také děkujeme všem, kteří se podíleli na přípravě závodu, a sponzorům klubu, kterými jsou město Rýmařov, Národní sportovní agentura a Český atletický svaz. Náš dík patří i zámku Janovice za poskytnutí zázemí. Dřevěné medaile, diplomy a magnetky pro nás vyrobily Turistické známky.

Rádi bychom vás pozvali na oslavy výročí 150 let sboru dobrovolných hasičů Rýmařov, které se uskuteční ve Flemmichově zahradě v sobotu 30. července. Na této akci bude ATLETIKA Rýmařov od 12:00 do 16:30 součástí doprovodného programu, protože každý správný hasič umí skákat, běhat i házet.

*Jana Strnadelová
předsedkyně klubu ATLETIKA Rýmařov
Foto: Kristýna Schmidová*



Jiskra Rýmařov pořádala mládežnický turnaj v kopané

23. ročník LORD Cupu se odehrál na fotbalovém hřišti SK Jiskra Rýmařov o víkendu 25.–26. června. V sobotním turnaji mladších žáků zvítězili hráči SK Uničov. Domácí výběr Jiskry Rýmařov skončil na 5. místě. Nedělní program byl ve znamení turnaje starších přípravků. Pro vítězství si suverénně došel celek YFTA (Youth Football Talent Academy) Olomouc, který nenašel přemožitele a zvítězil ve všech sedmi utkáních.

Turnaj v sobotu úvodním slovem zahájili Grassroots trenér okresu Kamil Furik a starosta města Rýmařova Luděk Šimko. Poté začaly zápasy ve dvou skupinách, z nichž do finálových bojů o celkové vítězství postupily týmy Jeseníku, Ozimku, Jiskry Rýmařov, Uničova, Poruby U13 a Polanky. Ve finálové skupině se pak nejvíce dařilo Uničovu. Hanáci v turnaji ztratili pouze se třináctkou Poruby, s níž se



rozešli smírně 1:1. Domácí výběr Jiskry Rýmařov se ještě vešel do první poloviny, když obsadil konečné 5. místo.

Na závěr turnaje byli oceněni i jednotlivci. Cenu pro nejužitečnějšího hráče obdržel rýmařovský Jiří Všeticka.

V neděli byly na programu zápasy přípravků. Domácí tým Jiskry měl výsledkově výborné dopoledne, kdy vyhrál všechna čtyři utkání. Dopoledne to však již bylo horší a tři prohry v řadě posunuly rýmařovské



hráče v tabulce na konečné 5. místo.

Solidně si v turnaji počínal i výběr Bruntálska, složený z hráčů Široké Nivy, Lichnova, Břidličné a Rýmařova. V tomto složení nastoupili vůbec poprvé a obsadili 6. pozici.

Nedělní boje LORD Cupu zakončilo slavnostní vyhlášení výsledků. Ocenění pro nejužitečnějšího hráče tentokrát získal rýmařovský Jakub Kastner. Ceny mladým fotbalistům předával starosta Luděk Šimko společně s mistostarostkou Lenkou Vavříčkovou.

Po oba dny neúnavně podporovaly mladé fotbalisty stovky diváků, kteří během zápasů navštívili alespoň na chvíli areál Jiskry. Nejhlásitější byli ti, kteří dorazili z ostravské Poruby. LORD Cup by neproběhl tak hladce, nebýt čtveřice rozhodčích ve složení Vlastimil Mikulčák, Petr Vyroubal, Jaroslav Borovička a Tomáš Fuchs, kteří po celý víkend dbali o to, aby proběhl v rámci fair play. Vedení oddílu SK Jiskra Rýmařov děkuje městu Rýmařovu a dalším sponzorům, bez jejichž finanční podpory by se neobešel nejen letošní ročník turnaje, ale ani celoroční chod klubu.

*Tomáš Lašák
Foto: archiv klubu SK Jiskra Rýmařov*

Ve Staré Vsi závodili orientační běžci

Ve dnech 1.–3. července proběhly v okolí Žďárského Potoka závody v orientačním běhu s názvem Cena střední Moravy 2022.

Téměř 500 závodníků z celé České republiky tak mělo možnost proběhnout se v kůrovce téměř nedotčených lesích se spoustou bažin, skalek a kamenů – tedy v terénech, které orientační běžci milují a které jsou tak podobné lesům ve Skandinávii – kolébce orientačního běhu. Prázdninové závody jsou určeny především rekreačním běžcům a není výjimkou aktivní účast celých rodin. Proto organizátoři připravili v prostoru chaty Relaxa improvizovaný camp, který sloužil všem

účastníkům po celý prodloužený víkend.

V hlavních kategoriích vyhráli Adéle Finstrlová z Brna (ženy) a Pavel Rychlý z Krnova (muži). Pořadatelé z KOB Konice a SK Haná orienteering vyjádřili uspokojení jak z průběhu závodů, tak především z výborné úrovně spolupráce s místními složkami (Lesní správou, Obecním úřadem Stará Ves, CHKOJ a dalšími).

„Určitě se do těchto terénů brzy vrátíme s dalšími závody,“ uvedl v rozhovoru ředitel akce Robert Zdráhal.

Tomáš Zdráhal

Foto: Miroslav Škoda



Jiskra se připravuje na start sezóny

Kratičká přestávka, následovaná krátkou přípravou. Ve středu 15. června rýmařovští fotbalisté odehráli poslední zápas loňské sezóny. Po třech týdnech, přesněji 11. července, již zahájili přípravu na nový ročník. Jejich nabitý červencový program vyplnily dva přípravné zápasy.

Nejvýraznější změnou v kádru Jiskry byl odchod Michala Procházky. Zkušený dvatřicetiletý hráč se z rodinných důvodů vrátil zpět do Prahy. „Po sportovní stránce je to pro náš tým tragédie. Nicméně je to jen sport. Michalův konec mě hodně mrzí i vůči týmu. Lepšího beka nemáme. Jeho zkušenosti a charakter nám budou chybět. Bohužel, má své osobní důvody, takže se rozhodl, že se vrátí domů do Prahy,“ litoval ztráty své opory trenér Milan Furik.



Žádné další odchody z Rýmařova v plánu nejsou. Naopak na startu přípravy se objevily dvě nové tváře. Jsou jimi Petr Číkl, který v loňské sezóně působil v celku TJ Libina, hrajícím olomouckou I. B třídu, kde se s 38 góly stal třetím nejlepším střelcem soutěže, a dále osmnáctiletý Šimon Michalík z Uničova, v jehož dresu si připsal starty ve třetiligové MSFL.

„Kluci jsou u nás zatím na zkoušku. Petra Číkla jsem již viděl. Mnoho nechybělo, aby se k nám přidal i na jaře. Je to pro něj velká výzva. Z I. B třídy jde do divize, navíc z Olomouckého do Moravskoslezského kraje, kde je fotbal agresivnější a rychlejší. Petr má ale některé věci, kterými by nám mohl pomoci. Pokud jde o Šimona Michalíka, ten má již zkušenosti i ze třetí ligy, kterou si zahrál za Uničov. V jeho případě se rozhodneme na základě přípravných zápasů. Potřebujeme ale i nějaké alternativy do zálohy,“ pokračoval Furik.

Příprava na novou sezónu je poměrně krátká. Hráči Jiskry si ji zpestřili dvěma zápasy, které sehráli doma v Rýmařově. Nejprve zdolali Zábřeh na Moravě poměrem 4:2 (2x Jeřábek, Hleba, Navrátil) a následně hráli s Hájem ve Slezsku 5:2 (3x Jeřábek, 1x Tihelka, 1x Číkl). Již tento víkend čeká rýmařovské fotbalisty první soutěžní zápas. V rámci předkola českého poháru MOL Cupu se střetnou s Dolany. A v sobotu 6. srpna již čeká Jiskru první soutěžní zápas. V divizi F se utká s Novým Jičínem. Zápas se bude hrát v Rýmařově od 16:30.

Tomáš Lašák

Foto: archiv klubu SK Jiskra Rýmařov

Srpnový program týmů SK Jiskra Rýmařov

Muži

6. 8.	16:30	Rýmařov – Nový Jičín
14. 8.	17:00	Frenštát p. R. – Rýmařov
20. 8.	16:30	Rýmařov – Karviná B
27. 8.	16:30	Rýmařov – Bílovec

Starší dorost (U19)

14. 8.	10:00	Rýmařov – Frenštát p. R.
20. 8.	12:00	Vřesina – Rýmařov
27. 8.	12:00	Horní Suchá – Rýmařov

Mladší dorost (U17)

14. 8.	12:15	Rýmařov – Frenštát p. R.
20. 8.	14:15	Vřesina – Rýmařov
27. 8.	14:15	Horní Suchá – Rýmařov

Starší žáci (U15)

21. 8.	13:00	Vřesina – Rýmařov
27. 8.	10:00	Haviřov – Rýmařov
31. 8.	17:00	Rýmařov – Petřkovice

Mladší žáci (U13)

21. 8.	11:45	Vřesina – Rýmařov
27. 8.	11:45	Haviřov – Rýmařov
31. 8.	15:30	Rýmařov – Petřkovice

Starší přípravka (U11)

13. 8.	10:00	Rýmařov – Město Albrechtice
20. 8.	13:05	Zátor – Rýmařov
27. 8.	10:00	Rýmařov – Krnov A

Mladší přípravka (U9)

27. 8.	10:00	Rýmařov – MFK Bruntál A
--------	-------	-------------------------

Novinky a výsledky dostihových stájí Rýmařovska

Je za námi první polovina dostihové sezóny 2022, a přestože na bilanování ročníku je stále dostatek času, naleznete zde ve zkratce alespoň některé důležité body první části sezóny. Trenérské centrály působící na Rýmařovsku zůstaly beze změny, a tak se zde věnujeme výsledkům trenéra Antonína Nováka z Malé Morávky a dvojice trenérek – Veroniky Lempochnerové z Horní a Evy Záhorové z Dolní Moravice.

Pro Antonína Nováka odstartovala letošní sezóna 16. dubna v Brně a do dnešních dní (uzávěrky RH 20. 7. 2022) absolvovali koně z této centrály 17 startů. Nejlepším výsledkem jsou prozatím tři druhá místa, a na premiérové vítězství z tohoto ročníku tak stále nejen příznivci žlutočervených barev, které proslavil především rekordman Velké pardubické Železník, stále čekají. To Veronika Lempochnerová za-

znamenal z 19 startů dvě druhá místa, šest třetích míst a hlavně pak dva triumfy svých svěřenců. O oba se v sedle koní postaral jezdec Jakub Kocman 8. května v rámci prvního letošního dostihového dne na pardubickém závodisti.

O první zápis do listiny vítězů v této sezóně se tak v Ceně podporované společností PROVET, steeplechase crosscountry IV. kat. na 3 300 m, postaral The Bar is Closed z dostihové stáje Hospůdka Malá-Hradčany. Podruhé hned v následujícím dostihu kolem cílového sloupku projel vítězně v sedle Alegorie z dostihové stáje Alemma v Ceně Dostihového spolku a. s., steeplechase crosscountry IV. kat. na 4 300 m.

Nejlépe si ze zmíněných trenérů opět vede Eva Záhorová, která zaznamenala již 26 startů a šest vítězství. Sezóna této dostihové centrály začala 3. května v polské Wroclawi, kde získal desetiletý valach Arlington z dostihové stáje Kamarádi s žokejem Jaroslavem Myškou

v sedle druhé místo.

První vítězství letošního roku, avšak již šesté v kariéře vybojoval, a to doslova po tuhém zápolení s druhým v cíli, sedmiletý valach Orpheus 8. května. Zástupce dostihové stáje Dolní Moravice s žokejem Martinem Srncem zde ovládl dvoukilometrový handicapový memoriál Harryho Petrlíka st., II. kat.

28. května se mezi vítěze zapsala i tříletá klisna Aperola z dostihové stáje Václav Luka a 16. června šestiletý valach Nel z dostihové stáje RD Project, kteří zvítězili na dráze v polské Wroclawi.

17. června získal hned při svém debutu pardubické vítězství tříletý hřebec Dartmoor z dostihové stáje Václava Luky, který s žokejem Milanem Zatloukalem ovládl rovinový dostih Ceny Nadace pro rozvoj města Pardubic, rovina III. kat. na 2 800 m.

Zatím poslední, avšak od 21. května již druhé vítězství v této sezóně na bratislavské dráze zaznamenal čtyřletý valach Decameron z do-



Vítězný Orpheus s žokejem Martinem Srncem v bratislavské Ceně Harryho Petrlíka, foto: Anton Martinec



17. června byl žokej Milan Zatloukal v sedle při premiérovém vítězství Dartmoora (dostihová stáj Václav Luka), foto: Petr Šimerda



Valach Nel (dostihová stáj RD Project) vítězí ve Wroclawi s žokejem Jaroslavem Myškou, foto: Agata Władyczka



Raviella s hřebečkem po Chardonney Tcheque, foto: Magdalena Hamříková



Žokej Jaroslav Myška s trenérkou a majitelem při slavnostním vyhlášení ve Wroclawi, foto: Agata Władyczka

stihové stáje zpěváka Václava Neckáře.

19. června zde s žokejem Davidem Liškou opanoval Hendikep Zorriany, rovinový dostih IV. kat. na 2 400 m. Kromě těchto šesti prvních míst mohli příznivci dostihového sportu zaznamenat čtyři druhá a dvě třetí místa.

Zmíněné úspěchy nebyly jedinou radostnou událostí. Již první jarní den přivedla kobylka Locika, dřívější svěřenkyně trenérky Evy Záhorové, na svět klisničku po hřebci Eagle Top. A naopak během poslední březnové noci se narodil hřebeček, potomek Ravielly a hřebce Chardonney Tcheque.

Prakticky před rokem se premiérově stala mámou Orphanta, které se po hřebci VaBank během noční bouřky narodil hřebeček Ozzy. A tak se, asi aby se tyto události lépe pamatovaly, můžeme od pátku 13. těšit z jejího druhého potomka, tentokrát z klisničky po Chardonney Tcheque.

Miroslav Škoda

Ski klub RD Rýmařov
RDRY.CZ & Rýmařov



27.
ročník

RÝMAŘOVSKÝ TRIATLON

SOBOTA start: první kategorie 10.30 hod.
30.7.2022
areál Edrovický rybník
více informací na www.rymarovskytriatlon.cz



RÝMAŘOVSKI MARATON

Závod na kolečkových lyžích
klasickou technikou

7. 8. 2022



**SPORTOVNÍ
A SPOLEČENSKÉ
CENTRUM FLEMDA**

**PREZENCE
OD 8:00** **START
OD 9:20**

**KATEGORIE
ELITE 40 KM
OPEN 21 KM**

RYMAROVSKI-MARATON.TOMSKI.CZ



Vinný sklep Chlachula

pořádá
každou poslední neděli v měsíci
r. 2022 od 9.00 do 12.00 hodin.

**sousedský
BLEŠÍ TRH
Rýmařov**

Prodejci budou zboží nabízet
po přidělení prodejního místa
na základě předchozí dohody
s organizátorem akce.

tel. 737 554 269
e-mail: echlachula@gmail.com

Motto: sklepy, půdy a garáže
vydejte svá tajemství

Přijďte se podívat, nakoupit a dát si skleničku dobrého vínka.

RÝ

Vydavatel: Město Rýmařov, náměstí Míru 230/1, 795 01 Rýmařov, tel.: 554 254 100, <http://www.rymarov.cz>.

Periodický tisk územního samosprávného celku.

Uzávěrka dne: 20. 7. 2022 Redakce si vyhrazuje právo na zkrácení, případně úpravy nevyžádaných příspěvků a nemusí nutně souhlasit se stanovisky uveřejněnými v příspěvcích dopisovatelů. Redakce: Jana Strnadlová. **Redakční rada:** Ing. Lenka Vavříčková, Mgr. Zdenka Nešetová, Mgr. Vladimír Stanzel, Marcela Pavlová, Ladislav Žilka. **Adresa redakce:** náměstí Míru 230/1, 795 01 Rýmařov, tel.: 554 254 164, mobil: 732 102 489, e-mail: rymarovsky.horizont@rymarov.cz. **Vyšlo dne: 29. 7. 2022.** Příští číslo 08/2022 vyjde **26. 8. 2022.** Příspěvky zasílejte do středy 17. 8. 2022. **Grafická úprava novin:** Tiskárna APRO TISK s. r. o., Lichnov 172, Lichnov 793 15, tel./fax: 554 230 027, e-mail: apro@iol.cz. Vydávání povoleno Ministerstvem kultury ČR pod značkou MK ČR E 11017, ISSN 1214-4517. **Cena: 15 Kč.**

HLEDÁME ZAMĚSTNANCE
pro náš závod v **RÝMAŘOVĚ**
na pozici:

DĚLNÍK VE VÝROBĚ

23 100,-

ČISTÉHO
ZA DÉLNICKOU
PROFESI

21 000,-

NÁBOROVÝ
PŘÍSPĚVEK

**DOPRAVA
DO TOVÁRNY
ZDARMA**

**MOŽNOST
UBYTOVÁNÍ**

**STRAVOVÁNÍ
ZDARMA**

**DALŠÍ
BENEFITY**

Telefon +420 728 706 154
email: jmcompany.kampan@gmail.com

www.jmcompany.eu

JM COMPANY
Czech Republic s.r.o.
Váš partner
na poli zpracování
technologického odpadu



ZDRAVOTNÍ POJIŠŤOVNA
MINISTERSTVA VNITRA ČR **211**

Získejte až **1500** Kč
na ochranné
sportovní
pomůcky

až **8000** Kč
na očkování pro
čtyřčlennou rodinu
kompletní přehled na www.211.cz

Přihlaste se k nám
do **30. září 2022**

Klientské centrum:
Bruntál
Partyzánská 7



GALERIE MARIE KODOVSKÉ

v původním domku M. Kodovské
na ul. Mlýnská 21 v Rýmařově

KVĚTEN – ZÁŘÍ
úterý, čtvrtek, sobota
9:00–12:00, 13:00–16:00
popřípadě po domluvě
na mob. +420 733 429 438

VSTUPNÉ
50 Kč (základní)
25 Kč (snížené)
100 Kč (rodinné; max. 5 osob
2 dospělí a 3 děti)
10 Kč (školní výpravy)

Občanské sdružení
Svět Marie Kodovské

Kamnářství
Erik Orság

Muzeum
Rýmařov

Evropský zemědělský fond pro rozvoj venkova: Evropa investuje do evropských oblastí



Kurz společenského tance

pro 9. třídy a SŠ

Zahájení 16.9.2022, 17:30–19:30

pátek 13. 1. 2023 závěrečný ples

Standardní a latinskoamerické tance, základy společenské výchovy

Cena: 800 Kč

Taneční kurz pro dospělé

zahájení 7. 10. 2022, 20:00–22:00

V 6 lekcích se naučíme: waltz, tango, valčík, foxtrot, quick step, cha-cha, rumba, jive, salsa, blues, mambo

Cena: 1400 Kč za pár

Taneční kurz vedou zkušení lektori Libor Sobek, Filip Bělík a Veronika Říhová
Velký sál Střediska volného času Rýmařov
Přihlášky: E. Kudláková, SVČ Rýmařov



www.svcrymarov.cz

XXV. VELKÁ CENA



INDIANA

29. – 31. 7. 2022

AREÁL KEMPŮ INDIANA
JANOVICE U RÝMAŘOVA



SOUTĚŽ A SETKÁNÍ

Pátek 29. července:

15.00:

Setkání soutěžících a návštěvníků, hostů, umístění občudků výrobců bičů a nožů.

Od 16.00 hodin:

Začátek prvních workshopů v ovládnání biče, v hodu nožem a sekerou

18.00 hodin:

V muzeu bičů ve westernové škole proběhne prohlídka s výkladem a následnými ukázkami Ladislava Šína a dalších hostů.

19.00 hodin:

První registrace soutěžících na tribuně westernového kolbiště.

20.00 hodin:

Taneční zábava DJ Démon na parketu před westernovou školou.

Kytarové produkce budou u ohniště skály s kamenným srdcem.

22.30 hodin:

Vystoupení skupiny MEČE BLESKY - Ohňová šou z pod Pradědu.

Vstupné na akci: dospělí 69,- Kč; děti 30,- Kč

Sobota 30. července:

9.00 - 10.00. - registrace a prezentace soutěžících

10.00 - ZAHÁJENÍ SOUTĚŽÍ - BIČ, NŮŽ, SEKERA.

Kategorie: nejmenších dětí (3-6 let) - Kategorie dětí (7-12 let)

Juniorská kategorie (13-17 let) - Dospělí (18 - 105let)

16.00 - Otevřená show - bič, nůž, sekera, revolver, tanec, není podmíněna westernovou tematikou - Divadlo La Skála

17.00 - Vystoupení tradiční skupiny Italského folklorního bičového souboru Rimini Dance Company

17.30 - Ukončení soutěží

18.30 - Slavnostní vyhlášení výsledků soutěže a prezentace všech účastníků v divadle La Skála

19.30 - Ukončení ceremoniálu soutěže a setkání

20.00 - Divadelní představení Sex noci Svatojánské - Woody Allen

22.00 - Taneční zábava DJ Démon - Kytarová produkce u ohniště skály s kamenným srdcem

Neděle 31. července - Rozloučení všech účastníků a hostů

Po celý sobotní den můžete kromě nejrůznějších ukázek umění ovládnání biče, vrhu nožem a sekerou navštěvovat krámký „Indiana marketu“ - výrobců bičů, sedlářů či výrobců nožů. Lze si vyzkoušet techniky s bičem, hodit nožem či si vyzkoušet lukostřelbu. V areálu je i dětské hřiště. Občerstvení v saloону a westernové škole zajištěno.



Western Art Club



Keltoviny



Kemp Indiana

www.euwestern.eu

www.keltoviny.cz

RD Rýmařov nabízí letní slevu 3 % a garantuje ceny

PŘEDSTAVUJEME VÁM LARGO 85 S OBYTNÝM PODKROVÍM

- Bungalov obdélníkového tvaru s prostorným přízemím
- Velké prosklené plochy situované do obytných místností
- Úspora nákladů na vytápění díky pasivním solárním ziskům
- Tepelné čerpadlo a fotovoltaické panely v ceně domu

Více informací na: www.rdrymarov.cz



RD Rýmařov je více než 50 let synonymem kvalitního bydlení

Do našeho týmu hledáme **statika, stavebního technika,
montážníky a dělníky**

NABÍZÍME

- Fajn kolektiv se smyslem pro humor
- Jistotu a zázemí renomované firmy
- Zajímavou práci pod oblíbenou značkou
- Stálou mzdu a měsíční osobní bonusy

MÁME PROPRACOVANÝ SYSTÉM BENEFITŮ

- Příspěvek na stravování
- 5 týdnů dovolené
- Příspěvek na dovolenou
- Příspěvek na dopravu
- Příspěvek na penzijní připojištění
- Odměny při životním jubileu a další...

PŘIDEJTE
SE K NÁM



Pojďte pracovat se špičkami v oboru. Staňte se součástí našeho týmu.

Více o našich volných pozicích naleznete zde:
www.rdrymarov.cz/kariera



Lékárna Avion

Rýmařov, Nám. Míru 3



Vaše rodinná lékárna

SE ZÁKAZNICKOU KARTOU ZÍSKÁVÁTE:

SLEVA až 100 Kč
Z DOPLATKU NA LÉKY*

A PŘI NÁKUPU VYBRANÉHO SORTIMENTU
VOLNÉHO PRODEJE NAD 500 Kč

* Sleva z doplatku je poskytována ve formě neuplatnění maximální obchodní přírůžky a vztahuje se na léky hrazené z prostředků veřejného zdravotního pojištění

- ✓ U nás dostanete to co máte předepsáno (nezaměňujeme)
- ✓ 20% sleva na antikoncepci
- ✓ Věrnostní bodový systém
- ✓ Dovoz inkontinenčních pomůcek na území Rýmařovska zdarma
- ✓ Inzulíny bez doplatku



NOVÁ SLUŽBA PRO VÁS!

Rezervační systém
eReceptů!

Rezervační systém
eReceptů na telefonním čísle
725 717 765 nebo e-mailem
avion@lekarnauhradeb.cz

Pro více informací
volejte: 725 717 765

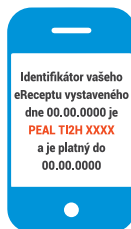

Krok 1:

Přešlete nám z Vašeho mobilu Váš eRecept formou SMS na telefonní číslo 725 717 765 nebo e-mailem na avion@lekarnauhradeb.cz

Vzor Vaší SMS / Váš mobil



Krok 2:

Léky Vám připravíme v lékárně a budeme Vás informovat o termínu vyzvednutí na Váš mobil.

Vzor SMS lékárny / mobil lékárny

AKČNÍ PRODUKTY

ALFASILVER sprej 50 ml

Zdravotnický prostředek určený k ošetření ran, odřenin, popálenin menšího rozsahu, kožních poranění. Pečlivě prostudujte návod k použití.



Běžná cena

~~239~~ Kč

Akční cena

169 Kč

Nabídka platí do vyprodání zásob.

NEJEZDĚTE DO BRUNTÁLU! ŠETŘÍME VÁM PENÍZE A ČAS

Lékárna Avion, Rýmařov

Nám. Míru 216/3, Rýmařov
Tel.: 554 219 823
E-mail: avion@lekarnauhradeb.cz

www.lekarna-avion.cz

OTEVÍRACÍ DOBA:

Po – Pá 8.00 – 12.00 12.30 – 16.30
So ZAVŘENO
Ne ZAVŘENO

facebook.com/Lékárna Avion