

— R ý m a ř o v s k ý — horizont



Měsíčník regionu Rýmařovska

číslo 03/2022

vyšlo 25. 3. 2022

cena 15 Kč



**Rýmařovsko pomáhá lidem
prchajícím před válkou**



**Zástupci města se setkali
s místními podnikateli**



ročník XXIV.



**Žáci základní školy uspěli
v závodu lyžařských disciplín**



**Středisko volného času uspořádalo
dětský karneval na ledě**



**Odpoledne plné příběhů přilákalo
do knihovny rodiče s dětmi**

Vítání občánků 20. března 2022



Zleva: Kateřina Holušová, Tina Žáková, Vojtěch Matocha, Eliška Szapowalová, Ema Šmidová, Tobias Loutocký, Emily Pinterová, Slavomír Šarman, Oliver Zaprianov, Ester Galyasová, Valerie Taťána Daňková



Kristýna Janáčková s maminkou



Foto: JS, Miroslav Škoda

Únor a březen obrazem



Válka na Ukrajině vyvolala velkou vlnu solidarity – sbírka MAS Rýmařovsko

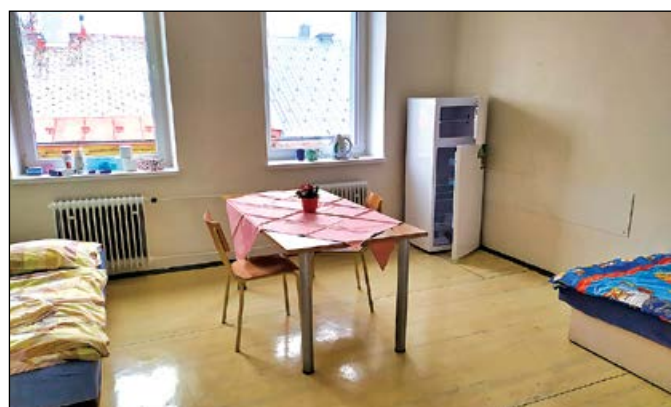

Město připravilo ubytování pro ženy a děti ukrajinských občanů pracujících v Rýmařově



Se zařizováním pomáhali i hasiči a pracovníci Městských služeb



Senioři z Polska a Rýmařova se sešli díky projektu Žijeme sportem



Návštěvníci knihovny prožili Odpoledne pro dětskou knihu



Středisko volného času uspořádalo karneval na ledě



Ve Staré Vsi se lyžovalo v maskách

14.4. náměstí Míru VELIKONOCE v Rýmařově

10:00 - Farmářské trhy

10:00 - Ovečky a zdobení velikonočního věnce

s Vladkou Křenkovou z Nedělní školy řemesel ve Stránském
ve spolupráci s výtvarným oborem ZUŠ pod vedením Šárky
Lupečkové

14:30 - Velikonoční dílničky pro rodiče s dětmi

radnice (SVČ Rýmařov a MŠ Rýmařov)

15:00 - Kouzelnice Radana - Velikonoce, vítání jara

(zábavná show pro děti)

16:00 - Vystoupení kapely Arest (křest CD)



V tomto čísle najdete

Aktuálně z města

Vyjádření vedení města
k situaci na Ukrajině str. 5
Zástupci města se setkali
s podnikateli str. 6
Rýmařov se představoval
na veletrhu Dovolena 2022 str. 7

Užitečná informace

Město nabízí pronájem zahrádek str. 9
Proběhne seminář pro osoby
poskytující domácí ošetrovatelskou
péči str. 10

Zdravotnictví

Zprávy z Nemocnice
AGEL Podhorská str. 11

Školství

Žáci ze základky závodili na lyžích
i snowboardech str. 11

Středisko volného času

Letošní karneval si děti užily
na ledě str. 17

Městské muzeum a Galerie Octopus

Cesty Svatoslava Böhma
v Galerii Octopus str. 22
Čti a čti Jeseníky! str. 23
Přírůstek do muzejních sbírek
Březen: sklenice s malbou kaple str. 23
Historické pozoruhodnosti Rýmařovska
Pomník obětem první světové války
v Lomnici str. 24

Městská knihovna

Čtenářská výzva
Petr Šesták: Kontinuita parku str. 27
Odpoledne plné příběhů pro děti str. 28

Organizace a spolky

Humanitární pomoc uprchlíkům
z Ukrajiny str. 29
Zapojte se do fotosoutěže a ukažte
své oblíbené místo str. 30

Moravskoslezský kraj informuje

Bezplatné cestování
pro občany Ukrajiny str. 30

Z historie

Unikátní starokatolická zvonice
na Rýmařovsku str. 31

Sport

Rýmařovská atletka se probojovala
na mistrovství republiky str. 33
Jsem koloběžka – vaše kamarádka,
lékařka i trenérka str. 34
Co je to MAKL? str. 35
Jiskra má za sebou přípravu
a vyhlíží jaro str. 35

Fotografie na titulní straně:
archiv redakce, Miroslav Škoda,
archiv Městské knihovny Rýmařov

Aktuálně z města

Vyjádření vedení města k situaci na Ukrajině

Vážení spoluobčané, události posledních několika týdnů na východě Evropy se dotýkají nás všech. Ukrajina je nám národnostně i historicky blízká a pochází odtud řada lidí, kteří mezi námi žijí.

Jen těžko si umíme představit situaci, do které se občané této země probouzejí. Odsuzujeme ruskou agresi vůči ukrajinskému státu a vyjadřujeme solidaritu jejím obyvatelům, kteří v těchto dnech zažívají těžké chvíle. Snažíme se pomoci lidem postiženým válkou, jak jen to je možné.

Zároveň chceme ujistit rýmařovské občany, že se nemusí ničeho obávat. Bezpečnostní rada státu na svém mimořádném zasedání prověřila připravenost všech složek státu na důsledky situace na Ukrajině i na možné další scénáře vývoje ve východní Evropě. V tuto chvíli nehrozí České republice ani jejím obyvatelům jakékoliv bezprostřední nebezpečí.

Poděkování za pomoc

Chtěli bychom vyjádřit obrovské díky všem, kteří přispěli k zařizení ubytovacích prostor pro ukrajinské rodiny v budově bývalého internátu na Sokolovské ulici. Během několika dnů se podařilo v podstatě z ničeho připravit důstojné ubytování, do něhož se začátkem března nastěhovali první obyvatelé. Prázdné místnosti byly vybaveny nábytkem, zřízena byla také nová kuchyň i společenská místnost s připojením k internetu.

To vše by nebylo možné bez věcných darů a také obětavé práce mnoha dobrovolníků. Jmenovitě bychom chtěli poděkovat firmám Auto Lašák Rýmařov, s. r. o., Infini, a. s., a Nábytek Polách, které se významnou měrou zasloužily o vybavení prostor, ale i ostatním pomáhajícím podnikatelským subjektům. Dále děkujeme Gymnáziu a Střední odbor-



né škole Rýmařov, Městským službám Rýmařov, Byttermu Rýmařov a zaměstnancům Městského úřadu Rýmařov. V neposlední řadě děkujeme všem rýmařovským občanům, kteří bleskurychle zareagovali a přispěli do materiální sbírky vyhlášené městem. Nesmírně si vážíme toho, jak ochotní a obětaví lidé v našem městě žijí.

Ubytovací kapacita budovy se rychle plní, v současné chvíli zde bydlí 16 rodin. Těm nabízíme kromě zázemí také pomoc s úředními záležitostmi, jako jsou žádosti o udělení víza nebo o sociální dávky. Následně se budeme snažit pomoci jim naučit se náš jazyk, najít si zaměstnání a postavit se na vlastní nohy. Samozřejmě také bude zajištěn předškolní a základní vzdělávání pro děti.

Je před námi ještě dlouhá cesta, ale pevně věříme, že vše zvládneme se stejnou bravurou, s jakou jste vy byli schopni zareagovat na naši žádost o pomoc. Všem vám ze srdce děkujeme.

*Ing. Luděk Šimko, starosta
Ing. Lenka Vavříčková, místostarostka
Foto: redakce*

Konkrétní pomoc ukrajinským občanům

www.rymarov.cz – zde najdete průběžně aktualizovanou sbírku materiální pomoci pro ubytované v budově internátu bývalé Primy v Rýmařově.



FORUkraine Moravský nadační fond – Lukáš Dvořáček (tel.: 777 591 038) z Malé Morávky pomáhá občanům Ukrajiny už mnoho let, a o to víc v současné situaci.

Zajišťuje transport materiálu na Ukrajinu a pomáhá lidem dostat se z hranic do bezpečí. Je možné je podpořit materiálně či finančně na transparentních účtech:

Pro dopravu a správu: 2902111665/2010
Pro hlavní činnost: 2602111663/2010

www.clovekvtsni.cz/clovek-v-tisni-pomuze-ukrajine-8549gp
www.darujme.cz/projekt/1205456
svet.charita.cz/podporte-nas-hprs/charita-pro-ukrajinu/
www.darujme.cz/projekt/1205934
www.unicef.cz/unicef-rozsiruje-pomoc-na-vychode-ukrajiny/

Zástupci města se setkali s podnikateli

Město Rýmařov uspořádalo ve čtvrtek 10. března v hotelu Slunce setkání podnikatelů s představiteli města. Starosta Luděk Šimko a místostarostka Lenka Vavříčková přivítali pozvané zástupce rýmařovských firem po dvouleté odmlce. Podnikatele zve radnice na setkání na základě spolupráce s městem a také podle zájmu jednotlivých firem o spolupráci či pomoc.



Luděk Šimko podnikatele informoval o hospodaření města v uplynulém roce, zmínil se o některých větších hotových investičních akcích i těch, které na dokončení teprve čekají. V minulém roce město hospodařilo s rozpočtem 343 milionů korun, většina prostředků putovala do vzdělání, dále do obnovy majetku, do kultury a sportu a dalších oblastí.

„Momentálně řešíme možnost odkupu polikliniky, kterou majitelé prvotně nabídli městu. Jde o částku cca 17 milionů korun. Pro město je to z řady důvodů zajímavá nabídka, takže se jí budeme zabývat. Podle mého názoru by to bylo pro město přínosné, protože v současné chvíli nemáme nebytové prostory pro nové příchozí lékaře. Na místě je tedy otázka, proč budovat nové prostory a nevyužít budovu, která je pro tyto účely zařízená a připravená,“ uvedl starosta.

Dále podotkl, že během posledních dvou let byly kvůli pandemii covidu-19 odhady příjmů složité, protože město je financováno primárně z daní, které se rozděluje městům a obcím na základě koeficientu. V nejbližší době nikdo dopředu nevěděl, jaké daňové příjmy státu, potažmo kraji a obci budou. Tím bylo ztíženo plánování investic, protože každý výdaj musí být krytý rozpočtem. „My jsme byli při rozhodování opatrnější, počítali jsme raději s nižšími příjmy a stejně jsme naplánovali i investice. Příjmy města byly nakonec oproti předpokladu vyšší, a tak se do následujícího roku i díky dalším okolnostem přesunulo nevyčerpaných 90 milionů. Přesto si myslím, že naše město prošlo rozvojem,“ poukázal na výjimečnou situaci v uplynulých dvou letech starosta.

„V letošním roce zbývá z velkých akcí dokončit dům s pečovatelskou službou s malometrážními byty na Hornoměstské ulici. Na ten jsme získali dotaci 11,4 milionu korun, celková investice je 43 milionů. Dále se v Rýmařově bude dokončovat rekonstrukce ulic Husovy, Lipové, 1. máje od Komerční banky dolů k samoobsluze, dále Bednářské v Janovicích a Julia Fučíka v Edrovicích,“ vyjmenoval některé letošní akce starosta.

V souvislosti s plánovanou rekonstrukcí bývalé školy Prima připomněl, že v současné chvíli je zde ubytovaných cca 30 žen a dětí z Ukrajiny. Jde o rodiny mužů, kteří pracují v rýmařovských firmách. Požádal podnikatele, kteří ubytovávají další desítky osob z Ukrajiny, o informaci, o kolik lidí jde a v jakém věku, protože město bude muset pro děti zajistit školní docházku.

Široce diskutovanou otázkou byla problematika odpadového hospodářství. Podnikatelé byli upozorněni na zákonnou povinnost právnických a podnikajících fyzických osob likvidovat veškerý odpad za-

pojením do systému nakládání s odpadem nebo uzavřením smlouvy se svozovou společností se sídlem mimo Rýmařov. Podnikatele až na výjimky překvapil fakt, že prokazovat způsob likvidace odpadu budou muset i ti živnostníci, kteří fakticky žádnou podnikatelskou činnost nevykonávají nebo se domnívají, že žádný odpad neprodukuje.

„Všechny větší podnikatele postupně osloví naše svozová společnost Městské služby Rýmařov s nabídkou uzavření smlouvy na likvidaci odpadu. Odborný pracovník Městských služeb vysvětlí podnikateli, jaké má možnosti, a pokud bude mít zájem, uzavře s ním příslušnou smlouvu. Pokud podnikatel na výzvu nezareaguje nebo smlouvu neuzavře, na což má právo, budeme předpokládat, že má likvidaci odpadu zajištěnou s jinou společností. To bude muset prokázat při případné kontrole. Drobní podnikatelé musí být v tomhle ohledu sami aktivní a nejlépe kontaktovat Městské služby, které jim s danou problematikou poradí. Není v možnostech naší společnosti kontaktovat všech 1 700 podnikatelů se sídlem v Rýmařově,“ vysvětlil starosta.

Také na závěr oficiální části setkání vyslovil poděkování podnikatelům za účast a popřál jim pevné zdraví a úspěšný podnikatelský rok. Setkání pokračovalo v duchu neformální diskuse a zástupci firem se navzájem informovali o problémech v jednotlivých oborech a resortech.



V neformální diskusi se podnikatelé zajímali například o záměry v Ondřejově, opravu hřbitovní zdi v Jamarticích, rekonstrukci „černé uličky“ kolem bývalého ČSAD v Rýmařově nebo křižovatku třídy Hrdinů a Revoluční ulice. Zazněl také dotaz na budovy vlakového nádraží, které byly nabídnuty městu k odkupu. Starosta vysvětlil, že současný majitel si klade absurdní podmínky na využití, které je těžké splnit.

Foto a text: JS



Likvidace odpadu z podnikatelské činnosti podobného komunálnímu odpadu

Město Rýmařov stanovilo obecně závaznou vyhláškou č. 2/2021 ze dne 4. listopadu 2021 (dále jen OZV) systém shromažďování, sběru, přepravy, třídění, využívání a odstraňování komunálních odpadů vznikajících na jeho katastrálním území. Podle této OZV se stanovují podmínky zapojení podnikatelů do obecního systému nakládání s komunálním odpadem. Na setkání vedení města s podnikateli 10. března to bylo velice diskutované téma.

V praxi to znamená, že pokud se podnikatel bude chtít zapojit do systému odpadového hospodářství města, bude muset uzavřít smlouvu s městem (zprostředkovatelem uzavření smlouvy jsou Městské služby Rýmařov, s. r. o.). Při uzavírání smlouvy si podnikatel jakožto původce odpadu a pracovník odpadové společnosti vyjasní, jaký druh a množství komunálního odpadu podnikatel produkuje, což je nutný předpoklad pro nacenění poskytované služby likvidace odpadu. Po uzavření příslušné smlouvy bude podnikatel jednou ročně nebo čtvrtletně hradit dohodnutou cenu na základě vystavené faktury. Podnikatel tak bude oprávněn kromě nasmlouvané nádoby na směsný komunální odpad využívat všech veřejně dostupných nádob na separovaný odpad (papír, plast, sklo, kovy, bioodpad), popř. jej přímo odvézet do odpadového centra. Tato varianta je vhodná i pro malé podnikatele a živnostníky, kteří produkují minimální množství odpadu (typicky účetní, makléře, zprostředkovatele...), jehož odstranění na základě takto uzavřené smlouvy legalizují, takže jejich nakládání s odpady bude v souladu se zákonem o odpadech.

Velkou výhodou zapojení do systému je, že podnikatel nemusí provádět podrobnou evidenci vlastních odpadů a nemusí podávat zákonné roční hlášení do informačního systému plnění ohlašovacích povinností (ISPOP). Kdo z podnikatelů dosud tuto povinnost plnil a své odpady do ISPOP hlásil, má přesnou představu o administrativní a časové náročnosti této agendy.

Pokud se podnikatel nebude chtít zapojit do odpadového systému

města, má další dvě možnosti, jak tuto zákonnou povinnost řešit. První z možností je uzavřít smlouvu přímo s Městskými službami Rýmařov, s. r. o. Podnikatel pak bude mít vyváženou nádobu na směsný komunální odpad (ale může si nasmlouvat i vývoz nádob na separovaný odpad, které bude mít u své provozovny), bude oprávněn využívat služeb odpadového centra, ale nebude moci využívat k odkládání odpadu veřejná místa na separovaný odpad. Při případné kontrole pak bude muset prokázat, jak separovaný odpad likviduje (předložit smlouvu, doklady z odpadového centra...). Dlužno doplnit, že každý podnikatel/zaměstnavatel má povinnost umožnit svým zaměstnancům jejich vlastní odpad na pracovišti (např. PET lahve, sáčky ze svačiny) separovat. Pak je ale povinen tento vyseparovaný odpad řádně zlikvidovat. Z tohoto pohledu se zapojení do systému jeví pro podnikatele jako nejjednodušší řešení.

Druhou možností je uzavřít smlouvu s jinou společností zabývající se odpadovým hospodářstvím nebo přímo se skládkovou společností mimo Rýmařov. V tomto případě nebude podnikatel moci využívat žádné veřejné nádoby ve městě ani odpadové centrum v Rýmařově. Smlouvu či doklady o ukládání odpadu na skládce musí podnikatel opět doložit při případné kontrole.

V Rýmařově je evidováno 1 700 podnikatelů, z nichž 121 má řádně uzavřenou smlouvu s Městskými službami Rýmařov, s. r. o. Tyto podnikatele budou pracovníci Městských služeb postupně kontaktovat a vyzývat je k aktualizaci stávajícího smluvního vztahu. Zbýlých 1 579 podnikatelů stojí před rozhodnutím, jak se svým odpadem naložit. Ti, kteří se rozhodnou vstoupit do odpadového systému města, necht' kontaktují pracovníci Městských služeb Rýmařov, s. r. o., paní Leonu Maršalovou, kontakt: leona.marsalova@mestskesluzby.cz, telefon: 554 254 332, 778 710 854.

*Luděk Šimko
starosta*

POZVÁNKA

na zasedání zastupitelstva města,

které se bude konat

ve čtvrtek 21. dubna od 17:00

ve velkém sále Střediska volného času Rýmařov na Okružní ulici 10.

Organizace a průběh zasedání budou přizpůsobeny aktuálně nařízeným bezpečnostním opatřením.
Pro případné změny v termínu sledujte informace na www.rymarov.cz.

Rýmařov se prezentoval na veletrhu Dovolená 2022

Ve dnech 11.–12. března se na ostravském výstavišti Černá louka uskutečnil veletrh cestovního ruchu Dovolená 2022. Návštěvníkům se zde představilo také Rýmařovsko.

V rámci stánku Technotrasa – surové krásy se prezentovalo Městské



muzeum Rýmařov s expozicí textilnictví. Návštěvníci veletrhu měli možnost vyzkoušet si výrobu motýlků a mašliček z rýmařovského brokátu. Dozvěděli se také informace o komentovaných prohlídkách připravovaných na letošní sezónu. Těmi budou opět provázet manželé Schielovi v podání herců Městského divadla Rýmařov. Prohlídky jsou naplánovány na 13. a 20. července, 10. a 24. srpna, 7. a 21. září 2022. Projekt Technotrasa – surová krása, který realizuje krajská destinační společnost Moravian-Silesian Tourism, s. r. o., propojuje unikátní místa, jež interaktivní formou představují technické a řemeslné dědictví severní Moravy a Slezska. Rýmařovská expozice textilnictví, umístěná v Hedvě Český brokát, je součástí Technotrasa od roku 2019.

V rámci stánku Moravskoslezského kraje byly prezentovány další turistické zajímavosti Rýmařovska. Svou práci zde představili manželé Křenkovi ze Stránského, kteří předváděli spřádání ovčí vlny.

*Jana Krajčová
tisková mluvčí MěÚ Rýmařov
Foto: Městské muzeum Rýmařov*



TAJEMNICE MĚSTSKÉHO ÚŘADU RÝMAŘOV VYHLAŠUJE
v souladu se zákonem č. 312/2002 Sb., o úřednicích územních samosprávných celků
a o změně některých zákonů, ve znění pozdějších předpisů

VÝBĚROVÉ ŘÍZENÍ
na pozici referenta/referentky finančního odboru, majetkoprávní agenda

Místo výkonu práce: Městský úřad Rýmařov
Předpokládaný nástup: 1. května 2022, popř. dle dohody
Pracovní poměr: na dobu neurčitou
Pracovní úvazek: 1,0
Platové zařazení: 9.–10. platová třída v závislosti na dosaženém vzdělání, v souladu se zákonem č. 262/2006 Sb., zákoníkem práce, a nařízením vlády č. 341/2017 Sb., o platových poměrech zaměstnanců ve veřejných službách a správě, vše ve znění pozdějších předpisů
Nabízíme: zajímavou a různorodou práci, osobní příplatek, možnost získání bytu, pružnou pracovní dobu, čerpání dalších zaměstnaneckých výhod

Předpokládaný rozsah pracovní činnosti:

- komplexní vedení agendy správy nemovitého majetku města (pronájmů, výpůjček, prodejů, výkupů, směn, věcných břemen, předkupních práv apod.) včetně přijímání žádostí občanů a jiných subjektů, zpracování podkladů pro jednání samosprávných a poradních orgánů města, zajištění požadavků na zveřejnění, zpracování a ukládání příslušných smluv a podávání návrhů na zápis změn v katastru nemovitostí,
- vedení podrobné evidence předpisů a úhrad při nakládání s majetkem, včetně vystavování a zaslání daňových dokladů a upominání dlužníků,
- provádění místních šetření za účelem kontroly stávajícího stavu a využití majetku, kontrola bezesmluvního užívání majetku města a řešení jeho narovnání,
- vedení písemné i počítačové evidence majetku ve vlastnictví města a jeho užívacích vztahů,
- zpracování návrhů na zápisy nemovitostí města do katastru nemovitostí (novostaveb, nezapsaných existujících objektů, změn vlastnictví, změn v obsahu zápisů), odstraňování nesouladu údajů v katastru nemovitostí,
- zajištění převodu nemovitostí od ostatních subjektů veřejné správy a dalších subjektů (např. SPÚ ČR, Lesů ČR, Úřadu pro zastupování státu ve věcech majetkových apod.), včetně přípravy podkladů pro samosprávné orgány.

Zákonné požadavky na uchazeče:

(dle § 4 zákona č. 312/2002 Sb., o úřednicích územních samosprávných celků a o změně některých předpisů, v platném znění):

- fyzická osoba, která dosáhla věku 18 let,
- státní občan České republiky nebo cizí státní občan s trvalým pobytem v České republice, který ovládá český jazyk,
- způsobilost k právním úkonům,
- trestní bezúhonnost,
- ovládání jednacích jazyků.

Požadované vzdělání:

- minimálně středoškolské vzdělání ukončené maturitní zkouškou.

Jiné požadavky:

- základní orientace v zákoně č. 89/2012, občanském zákoníku, a zákoně č. 128/2000 Sb., o obcích, oba ve znění pozdějších předpisů,
- řidičský průkaz skupiny B,
- velmi dobrá uživatelská znalost práce na PC a internetu,
- velmi dobré komunikační schopnosti, profesionální vystupování a odolnost vůči stresu, odpovědnost, samostatnost a preciznost, důslednost při dodržování právních předpisů, schopnost koncepční a organizační práce.

Výhodou:

- orientace v mapách, výkresech, dobrý orientační smysl,
- zkušenosti a praxe při správě majetku (především znalost majetkoprávních dispozic),
- znalost principů a fungování veřejné správy.

Písemná přihláška uchazeče musí obsahovat:

- označení výběrového řízení,

- jméno, příjmení a titul uchazeče,
- datum a místo narození uchazeče,
- státní příslušnost uchazeče,
- místo trvalého pobytu uchazeče,
- číslo občanského průkazu nebo číslo dokladu o povolení pobytu, jde-li o cizího státního občana,
- kontaktní údaje – telefonní číslo a e-mailovou adresu,
- datum a podpis uchazeče.

K přihlášce přiložte:

- životopis s údaji o dosavadních zaměstnáních a odborných znalostech a dovednostech týkajících se požadavků tohoto výběrového řízení,
- výpis z evidence rejstříku trestů ne starší než 3 měsíce, u cizích státních příslušníků též obdobný doklad osvědčující bezúhonnost vydaný domovským státem, pokud takový doklad domovský stát nevydává, doloží se bezúhonnost čestným prohlášením,
- ověřenou kopii dokladu o nejvyšším dosaženém vzdělání,
- souhlas se zpracováním poskytnutých osobních údajů pro účely tohoto výběrového řízení.

V přihlášce dále uveďte:

- kontaktní údaje – telefonní číslo nebo e-mailovou adresu.

Místo podání přihlášky: Městský úřad Rýmařov, náměstí Míru 230/1, 795 01 Rýmařov

Forma přihlášek a ostatních dokumentů potřebných k výběrovému řízení:

1. Elektronická podoba

a) Přihlášku lze do výběrového řízení zaslat prostřednictvím datové schránky – 7zkbugk. V předmětu zprávy uveďte text: „**Výběrové řízení Referent/referentka finančního odboru – Neotvírat**“. Veškeré požadované dokumenty musí být autorizované konvertovány (více zde: Autorizovaná konverze dokumentů – Česká pošta – ceskaposta.cz).

Pokud vám byl výpis z evidence rejstříku trestů zaslán do vaší datové schránky, je třeba přiložit rovněž potvrzení, resp. průvodní dopis odesílajícího kontaktního místa (CzechPOINT@home).

b) Prostřednictvím e-podatelní (podatelna@rymarov.cz); přihláška může být podána i bez uznávaného elektronického podpisu. Je-li přihláška podána bez uznávaného elektronického podpisu, je uchazeč povinen doplnit svůj podpis na přihlášce nejpozději do 3 pracovních dnů ode dne odeslání přihlášky. Požadované přílohy mohou být autorizovaně konvertovány, či doloženy v listinné podobě.

2. Listinná podoba

Přihlášku lze do výběrového řízení zaslat prostřednictvím služeb České pošty či osobně doručit do podatelny Městského úřadu Rýmařov, Na obálku vyznačte text: „**Výběrové řízení Referent/referentka finančního odboru – Neotvírat**“.

Lhůta pro podání přihlášky: 18. 4. 2022

Přihlášky doručené po tomto datu nebudou do výběrového řízení zařazeny.

Vyhlašovatel si vyhrazuje právo zrušit toto výběrové řízení kdykoliv v jeho průběhu. Rozhodnutí výběrové komise bude uchazečům oznámeno písemně až po ukončení výběrového řízení. Uchazeč nese náklady, které mu účastí ve výběrovém řízení vznikly. Souhlas se zpracováním osobních údajů je zveřejněn a dostupný ke stažení na úřední desce města: <https://ude.tcssl.cz/rymarov/>. Po ukončení výběrového řízení budou dokumenty s osobními údaji a výpis z RT (doručené v listinné podobě) zaslány doporučenou zásilkou zpět uchazečům.

Pro bližší informace k náplni práce prosím kontaktujte vedoucího finančního odboru Městského úřadu Rýmařov Ing. Martina Ondru, tel. 554 254 150. Ostatní dotazy k výběrovému řízení podá Mgr. Monika Krykorková, tajemnice Městského úřadu Rýmařov, tel. 554 254 132.

*Mgr. Monika Krykorková
tajemnice*

Odpověď starostovi a místostarostce města s následnou otázkou

Ve vydání Rýmařovského horizontu č. 2/2022 ze dne 25.02.2022, v reakci na můj článek pod názvem „Hlasování ZM o odvolání starosty a místostarostky z funkcí“, si současný starosta Ing. Šimko a místostarostka Ing. Vavříčková položili společně otázku: „Co hmatatelného za panem zastupitelem v tomto volebním období zatím zůstává?“

Když se oproti doloženým důkazům o páchané licoměrnosti stávajícímu vedení města opakovaně nedostává opodstatněných argumentů, uchýlí se od odhalení uplatňování arogance moci, svévole a prokázaných lží ke zmínce o třech mých podaných oznámeních pro důvodné podezření na páchaní trestné činnosti v jejich řadách. Upřesňuji = podání, k němuž je s odkazem na platný právní řád České republiky každý občan nejen oprávněn, nýbrž v zákoně taxativně vyjmenovaných případech je dokonce povinen takto učinit, pakliže se domnívá, že k páchaní trestné činnosti ze strany mu známých i neznámých osob došlo či dochází. Jako občan a zastupitel jsem uplatnil své zákonem přiznané právo. Připomínám znovu, že „nadáním“ upírání občanských práv a svobod zastupitelům včetně porušování jejich rovného postavení oplývá zejména Ing. Vavříčková. Na tomto místě bývalé a současné vedení města nadto uvědomuji o tom, že Policie ČR (PČR) je pouze jedním z článků orgánů činných v trestním řízení a k výkonu kontrolní činnosti směřující k nápravě závadného stavu v postupu PČR jsou ustanoveny ještě další orgány v soustavě úřadů státu.

Určitou novinkou v nekalém jednání stávajícího vedení města v čele se starostou a místostarostkou je „vykrádání“ některých bodů z našeho volebního programu, konkurenčního politického subjektu. Zejména z toho důvodu, že oproti námi předloženým záměrům a plánům v komunálních volbách r. 2018 nebyla „koaliční partička“ schopna občanům nabídnout jiné konkurenceschopné alternativy.

Pane Ing. Šimko, paní Ing. Vavříčková, ptáte se, co hmatatelného za mnou, zastupitelem Janem Cutákem, v tomto volebním období k dnešnímu dni zůstává? Zde vám a všem spoluobčanům našeho města předkládám mimo jiné tento můj opoziční účet:

1. **Kroky ke zlepšení dopravní obslužnosti občanů do okolních obcí a měst** (společná iniciativa s Mgr. J. Jurčovou).
2. **Zvýhodněná místní doprava pro občany nad 65 let a držitele průkazů ZTP a ZTP/P** (splněno).
3. **Přesídlení úředníků státní správy a samosprávy blíže do centra města, blíže občanům** (budova bývalé SSOŠ PRIMA).
4. **Zveřejňování materiálů pro jednání zastupitelstva** (splněno, podrobněji na www.rymarovbudelip.cz).
5. **Zavedení online přenosů z jednání zastupitelstva se zveřejňováním záznamů na internetu** (splněno).
6. **Modernizace informačního systému městského úřadu** (realizuje se).
7. **Zavedení pořádání prodejních/farmářských trhů** (v procesu schvalování).
8. **Dodržování rovnocenného přístupu ke všem občanům bez rozdílu** (plněno).
9. **Vybudování ubytovacích kapacit pro osoby se zvláštním režimem** (realizuje se).
10. **Podpora dovybavení místního sboru dobrovolných hasičů potřebnými věcnými prostředky požární ochrany** (splněno).
11. **Aktivní podpora zlepšování kvality ovzduší** (splněno).
12. **Dohled nad účelnějším a efektivnějším nakládáním s investicemi do vodovodní a kanalizační sítě** (plněno).
13. **Podpora rozvoje kultury a kulturního života ve městě za účasti občanů v orgánech města z řad nezávislých odborníků, zájmových skupin a spolků** (splněno).

Ptám se vás obou a potažmo všech vašich podporovatelů: „*Co přínosného jste ve vedení města ze svých pochybných prohlášení, přetékajících prázdňnými slovy a nicotnými frázemi, splnili občanům konkrétně VY?*“

JUDr. Jan Cuták
člen zastupitelstva

Reakce na předchozí článek

Dlouho jsme zvažovali, zda přistoupit na předvolební hru zastupitele JUDr. Jana Cutáka a vzájemně se „pasovat“ na stránkách RH. Rozhodně nemáme zájem v tomto pokračovat, proto jen upřesníme svůj postoj.

Jak jednoduché je odškrtnout si ze svého volebního programu body, které zastupitelům předložil, obhájil je a dotáhl někdo jiný, a podávat to jako vlastní úspěch. Při projednávání takových návrhů JUDr. Cuták pokaždé neopomněl zdůraznit, že jde o splnění předvolebního slibu jeho hnutí, a v některých případech nám za naši práci i poděkoval.

My ostatní víme, že práce zastupitelstva je kolektivní a bez podpory většiny nic neprosadíme a neuděláme. Proto se neohlížíme na barvu našich triček a hlasujeme bez problémů pro jakýkoliv konstruktivní návrh jiného zastupitele. Na rozdíl od JUDr. Cutáka, který několik konkrétních věcí nepodpořil podle svých slov jen proto, že je navrhl o vedení města. Žádný jiný argument neměl a neuvedl. To mluví za

vše. Ale nejen to. JUDr. Cuták se důsledně zdržuje hlasování nebo je proti přijetí většiny usnesení týkajících se hospodaření města, opět s odvoláním na nedůvěru ve vedení města. My v tom vidíme čirý alibismus pana zastupitele. Rozhodování o stamilionovém rozpočtu a rozpočtových změnách v řádech milionů je velká politická odpovědnost. Všichni ostatní zastupitelé tuto zodpovědnost přijali a nebojí se jí. Kam by to dospělo, kdyby se většina zastupitelů při tak zásadním rozhodování alibisticky zdržela? Město by bylo paralyzované, protože žádná z našich organizací by nedostala peníze na provoz, nic bychom nepostavili ani neopravili, nesvážel by se odpad atd. Raději nedomýšlet.

Nicméně výsledek práce a přínos každého zastupitele pro město a jeho občany ohodnotí voliči v podzimních komunálních volbách.

Luděk Šimko, starosta
Lenka Vavříčková, místostarostka

Užitečná informace

Město nabízí pronájem zahrádek

Město Rýmařov vyhlásilo záměr pronájmu dvou pozemků za účelem zřízení zahrádky v zahrádkářské kolonii „Nádražní – Pod Trati“, Rýmařov o velikosti 640 m² (označeno jako A) a 450 m² (B). Výběr nájemce proběhne formou nabídkové obálkové metody. Podrobné podmínky najdete

na úřední desce městského úřadu – www.rymarov.cz.

Minimální nabídková cena je stanovena na 2 Kč/m²/rok. Jediným hodnotícím kritériem pro výběr nejvhodnější nabídky je nejvyšší nabídnutá cena.



O pronájem zahrádky nemůže požádat ten, kdo již má v této zahrádkářské kolonii pronajatou část pozemku za účelem zřízení zahrady, ani nikdo z členů společné domácnosti, aby bylo umožněno zřízení

zahrádky zájemcům, kteří ještě žádnou zahrádku v pronájmu nemají. Zájemci vloží svoji nabídku do obálky, na které musí být uvedena adresa zájemce. Obálka bude označena nápisem na přední straně obálky: „NEOTEVÍRAT – PRONÁJEM ČÁSTI PARCELY č. 1872/4 a 1872/6, RÝMAŘOV, část A“ nebo „NEOTEVÍRAT – PRONÁJEM ČÁSTI PARCELY č. 1872/1 a 1872/4, RÝMAŘOV, část B“. Takto označenou a zalepenou obálku zájemce doručí na podatelnu Městského úřadu Rýmařov, nám. Míru 230/1, 795 01 Rýmařov. V obálce musí být list, na kterém bude uvedeno: jméno a příjmení zájemce/ů, adresa trvalého pobytu zájemce/ů, rychlý kontakt na zájemce (telefon a e-mail), nabídková cena, kterou zájemce nabízí a je stanovena jako roční sazba v Kč/m², prohlášení o bezdlužnosti vůči městu a souhlas se zpracováním osobních údajů.

Nabídky musí být doručeny nejpozději 4. dubna 2022 do 16:00, tedy do zahájení schůze hospodářské komise, na které se budou obálky otevírat. Zájemci mohou být u otevírání obálek přítomni.

Město si vyhrazuje právo zrušit toto výběrové řízení v kterékoli jeho fázi, a to bez udání důvodu. Bližší informace k pronájmu lze získat na finančním odboru MěÚ Rýmařov, náměstí Míru 230/1, u Lenky Nečasové, tel.: 554 254 151, e-mail: necasova.lenka@rymarov.cz.

JS

Zdroj: MěÚ Rýmařov

Proběhne seminář pro osoby poskytující domácí ošetrovatelskou péči

Evropské seskupení pro územní spolupráci TRITIA a Centrum pro podporu a inkluzi Help Net pořádají on-line školení s názvem Komunikační dovednosti osob poskytujících domácí ošetrovatelskou péči pro seniory a osoby s postižením.

Kurz proběhne 7. dubna v čase 10–13 hodin a je určen pro zaměstnance center sociálních služeb či domovů důchodců, ale přihlásit se mohou také sociální pracovníci, zdravotní sestry, pracovní terapeuti, zdravotní ošetrovatelé, gerontologičtí pracovníci, pečovatelé, vedoucí ústavů, psychologové, rehabilitační pracovníci, lidé pečující o seniory a rodiny nemocných osob.

Školení se bude konat on-line prostřednictvím platformy Zoom. Účast na školení je zdarma. Je potřeba se pouze přihlásit prostřednictvím formuláře. Počet míst je omezen. Odkaz na přihlašovací formulář: <https://tiny.pl/949b3>.

Kurz vede Lidija Vasiljević, Ph.D., doktorka politických věd v oblasti sociální politiky (Fakulta politických věd Univerzity v Bělehradě), jež se aktivně zabývá skupinovou a individuální psychoterapií, edukací a výcvikem (jak v rámci vzdělávání budoucích psychoterapeutů a psychoterapeutek, tak v oblasti lidských zdrojů a posilování okrajových skupin v Srbsku a v regionu – v Bosně a Hercegovině, Slovinsku, Chorvatsku). Je autorkou řady prací v oblasti psychoterapie a politiky duševního zdraví, feminismu a psychoterapie, příruček o dovednostech skupinové práce či rodové rovnosti v médiích. Školení probíhá v rámci projektu „V4 pro rozvoj společné sociální Evropy“, ID: 22110081.

Projekt je spolufinancován ČR, Maďarskem, Polskem a Slovenskem prostřednictvím Mezinárodního visegrádského fondu. Posláním fondu je podporovat myšlenky udržitelné regionální spolupráce ve střední Evropě.

Kontakt:

Jiří Vziątek: director@egttritria.eu
Barbara Wrona: bwrona.tritria@gmail.com
www.egttritria.eu
<http://helpnet.rs/>

Evropské seskupení pro územní spolupráci TRITIA s omezenou odpovědností a Centrum pro podporu a inkluzi Help Net

SRDEČNĚ VÁS ZVOU NA ON-LINE ŠKOLENÍ

**Komunikační dovednosti
osob poskytujících domácí
ošetrovatelskou péči pro
seniory a osoby s postižením**

DATUM: 7.04.2022 >> ČAS: 10.00–13.00

Zdravotnictví

Zprávy z Nemocnice AGEL Podhorská

Zrušení zákazu návštěv

V Nemocnici AGEL Podhorská jsou od úterý 15. 3. 2022 opět povoleny návštěvy pacientů a klientů Sociální služby Podhorská v plném rozsahu dle návštěvních hodin jednotlivých oddělení či sociální služby. Návštěvník je povinen používat ochranný prostředek dýchacích cest. Děkujeme za dodržování hygienických podmínek, které pomáhají chránit zdraví našich pacientů a klientů.

Konec front u výdejního okénka a nový objednávkový systém v jídelně

V rámci rozvolňování protiepidemických opatření v Nemocnici AGEL Podhorská se opět otevírají prostory jídelny nemocnice v Rýmařově i pro veřejnost.

Od 1. dubna 2022 přechází Nemocnice AGEL Podhorská na nový Centrální stravovací systém. Stravu si mohou strávníci objednat přes mobilní aplikaci, webový prohlížeč nebo na prezenčním místě = terminále v jídelně nemocnice v Rýmařově, a to již od 25. března 2022. Podmínkou pro objednání obědů v novém systému je předchozí zřízení nového účtu. Více informací a podrobný návod naleznete na webových stránkách nemocnicepodhorska.agel.cz anebo v jídelně Nemocnice AGEL Podhorská v Rýmařově.

Překvapení k MDŽ

Na Mezinárodní den žen čekalo sociální pracovnice a klientky Sociální služby Podhorská v Rýmařově milé překvapení. Navštívil je



bývalý klient naší sociální služby, který všem dámám donesl kytičku k MDŽ. Dojetím nezůstalo jedno oko suché. Je tedy zřejmé, že na naše kolegyně vzpomínají klienti SSP v dobrém jako na své blízké a vrací se zpět jako přátelé na kus řeči.

Petra Žváčková

Zdroj: Facebookové stránky Nemocnice AGEL Podhorská

Školství

Žáci ze základky závodili na lyžích i snowboardech

Dne 2. března 2022 se pod azurovým nebem po téměř tříleté odmlce konala VI. zimní olympiáda v alpských disciplínách. Do lyžařského střediska Annaberg se sjelo bezmála 160 lyžařů a snowboardistů z deseti škol okresu Bruntál.



Kluci i holky od první po devátou třídu ve svých kategoriích poměřili síly a dovednosti v třicetibrankovém obřím slalomu. Rýmařovská ZŠ Jelínkova 1 získala čtyři individuální medaile. Zlatou vyhrál Brian Škoda na snowboardu v kategorii starších hochů a stříbrnou medaili vybojovala Eliška Horká na snowboardu v kategorii starších dívek. Petra Zahradníková získala druhé místo v závodě na lyžích v kategorii starších dívek a Vladislav Litvík si na lyžích dojel pro bronzové umístění v kategorii starších chlapců.

Díky umístění ostatních členů dvacetičlenné výpravy (Martin Kovář, David Mlčák, Kristián Fabrik, Silvie Křivánková, Romana Riedlová, Eathan Pospíšil, Veronika Rožňáková, Marek Sázel, Ota Zahradník, Adéla Poláčková, Viktorie Pavlátová, Nela Moisesová, Štěpán Peňáz, Michal Mazánek, Evžen Vašítek, Julie Fidlerová) se Jelínkova umístila na celkovém třetím místě v pořadí škol.

Minivýpravu ze Staré Vsi tvořila jediná závodnice, pátáčka Michelle Kappelová, která však předvedla své umění v obou disciplínách a odvezla si stříbrnou medaili z lyží a zlatou ze snowboardu. Velké díky patří všem soutěžícím a také Monice Ligurské za doprovod a Miroslavu Škodovi za báječné fotky. Gabriela Kappelová pomohla s dopravou, a ještě doplnila rodinnou sbírku dne medailí v závodě trenérů a učitelů. Zimě, lyžování a snowboardování zdar, ale hlavně ať už se všude bojuje jen ve sportu!

Karel Toman

Foto: Miroslav Škoda



Základní škola Rýmařov, Jelínkova 1



Pozvánka

k zápisu žáků do 1.ročníku.

Zápis dětí proběhne **v úterý 5. dubna 2022**

od 14,00 do 18,00 hod.

v budově Národní 15 /pod kostelem/.



Vezměte s sebou rodný list dítěte a přezůvky.

(důležité: pro odklad školní docházky rodiče přinesou k zápisu posouzení školského poradenského zařízení /PPP/ a odborného lékaře nebo klinického psychologa)



zve budoucí prvňáčky a jejich rodiče

na

ZÁPIS DO 1. TŘÍDY

20. dubna 2022 od 15.00 do 16.00

S sebou přineste:

- ✓ občanský průkaz
- ✓ rodný list dítěte



Nabízíme:

- ✓ adaptační setkání 1x měsíčně „ŠKOLA NANEČISTO“ od 9. března 2022, 15.00 -16.00
- ✓ třídy s menším počtem žáků vedených k samostatnosti a zodpovědnosti za vlastní úspěch
- ✓ individuální péči
- ✓ výuku matematiky Hejného metodou
- ✓ výuku anglického jazyka od 1. třídy
- ✓ projektové vyučování, moderní metody výuky, vyučování ve venkovní učebně
- ✓ nové vybavení IT
- ✓ každoroční lyžařský kurz pro žáky 1. – 5. ročníku



EVROPSKÁ UNIE
Evropské strukturální a investiční fondy
Operační program Výzkum, vývoj a vzdělávání
MŠMT
Ministerstvo školství, mládeže a tělovýchovy

KYBERŠIKANANA NENÍ TAK
NEŠKODNÁ, JAK SE MŮŽE ZDAT.

"Hrozby internetu pro naše děti"
Dospělí a především děti tráví velkou část svého života online. Dnešní online svět je plný skrytých nástrah, které mohou způsobit nenapravitelné škody.

Termín: 7.4.2022 v 17:00 hod.
Účast zdarma
On-line webinar v prostředí BigBlueButton

Nutná registrace do 31.3.2022 na e-mail:
heblakova.michaela@rymarovsko.cz

V den konání webinaru Vám bude rozeslán na e-mail odkaz pro přihlášení.

Obsah semináře: Prevence v oblasti IT technologií, kyberšikanana, rizika sociálních sítí (Facebook, Instagram..), jak chránit naše děti.

Akce je spolufinancována z projektu Místní akční plán II - rozvoj vzdělávání na území Rýmařovska CZ.02.3.68/0.0/0.0/17_047/0008608

Rýmařovsko



Základní škola, Rýmařov,
Školní náměstí 1,
příspěvková organizace
zve k

**ZÁPISU DĚTÍ
DO 1. ROČNÍKU**

K ZÁPISU LASKAVĚ VEZMĚTE RODNÝ LIST DÍTĚTE, OBČANSKÝ PRŮKAZ
A DOPORUČENÍ PORADENSKÉHO ZAŘÍZENÍ.

VE STŘEDU 20. 4. 2022
V DOBĚ OD 13 DO 16
HODIN

Tel: 554 212 377, 739 345 292

Základní škola a Mateřská škola Stará Ves,
Okres Bruntál, příspěvková organizace,
Dlouhá 24, Stará Ves





**Zápis
do 1. třídy**

Pro školní rok 2022/2023 se koná
25.dubna 2022

Od 15 do 17 hodin v budově základní školy ve Staré Vsi
K zápisu prosím doneste občanský průkaz zákonného zástupce
a rodný list dítěte
Těšíme se na vás!!!

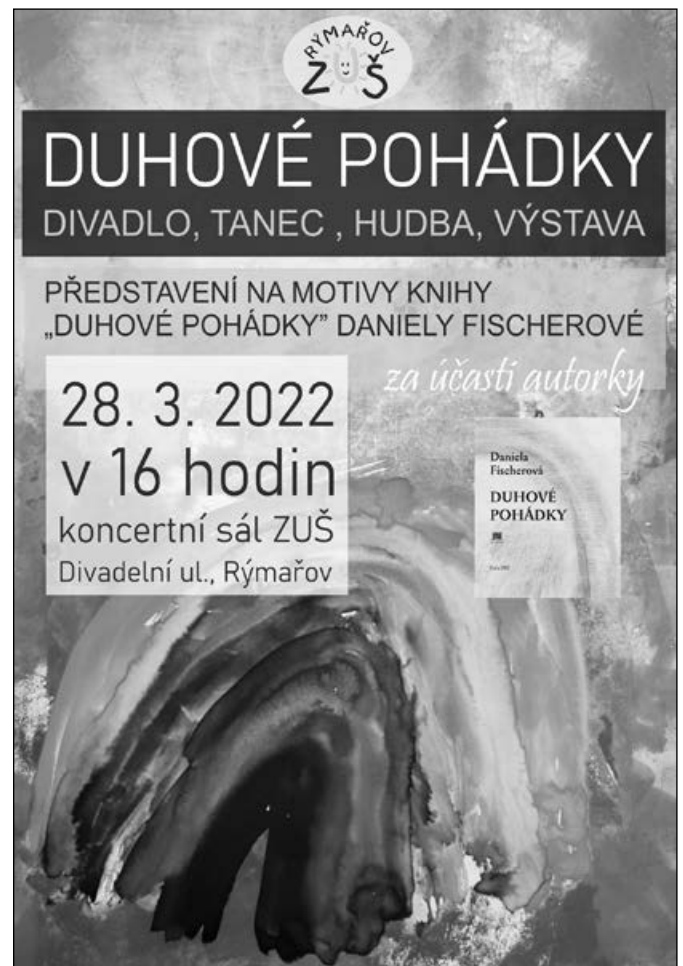
zsmsstaraves.cz tel:739027338



**RÝMAŘOV
ZŠ**

DUHOVÉ POHÁDKY
DIVADLO, TANEC, HUDBA, VÝSTAVA

PŘEDSTAVENÍ NA MOTIVY KNIHY
„DUHOVÉ POHÁDKY“ DANIELY FISCHEROVÉ
za účasti autorky

28. 3. 2022
v 16 hodin
koncertní sál ZUŠ
Divadelní ul., Rýmařov

Daniela Fischerová
DUHOVÉ POHÁDKY

Středisko volného času



KINO RÝMAŘOV

program na měsíc **BŘEZEN / DUBEN**

SVČ RÝMAŘOV, Okružní 10, 795 01, Rýmařov - tel.739 001 474 , WWW.KINORYMAROV.CZ

Úterý 22. 3. v 19:00

SMRT NA NILU

Režie: Kenneth Branagh, Scénář: Michael Green
Hrají: Kenneth Branagh, Gal Gadot, Armie Hammer, Letitia Wright a další.

/ USA / 2022 / krimi, drama, 127 min.

/ české titulky / 15+ / 120,-

Středa 23. 3. v 19:00

NEJHORŠÍ ČLOVĚK NA SVĚTĚ

Režie: Joachim Trier, Scénář: Joachim Trier, Eskil Vogt
Hrají: Renate Reinsve, Anders Danielsen Lie, Maria Grazia Di Meo, Hans Olav Brenner a další.

/ Norsko / 2021 / drama, komedie, romantický, 129 min.

/ české titulky / 12+ / 100,-

Pátek 25. 3. v 19:00

ZTRACENÉ MĚSTO

Režie: Aaron Nee, Adam Nee, Scénář: Oren Uziel, Dana Fox
Hrají: Sandra Bullock, Channing Tatum, Brad Pitt, Daniel Radcliffe a další.

/ USA / 2022 / komedie, akční, dobrodružný, 92 min.

/ české titulky / 12+ / 140,-

Sobota 26. 3. v 16:00

PŘÍŠERÁKOVI 2

Režie: Holger Tappe, Scénář: Abraham Katz, David Safler
Hrají: Český dabing.

/ Německo / 2021 / animovaný, rodinný, 103 min.

/ český dabing / přístupný / 120,-

Sobota 26. 3. v 19:00

POSLEDNÍ ZÁVOD

Režie a scénář: Tomáš Hodan
Hrají: Kryštof Hádek, Judit Bárδος, Marek Adamczyk, Oldřich Kaiser a další.

/ ČR / 2022 / drama, 100 min.

/ česká verze / 12+ / 120,-

Neděle 27. 3. v 10:00

PŘÍŠERÁKOVI 2

Režie: Holger Tappe, Scénář: Abraham Katz, David Safler
Hrají: Český dabing.

/ Německo / 2021 / animovaný, rodinný, 103 min.

/ český dabing / přístupný / 120,-

Úterý 29. 3. v 19:00

POSLEDNÍ ZÁVOD

Režie a scénář: Tomáš Hodan
Hrají: Kryštof Hádek, Judit Bárδος, Marek Adamczyk, Oldřich Kaiser a další.

/ ČR / 2022 / drama, 100 min.

/ česká verze / 12+ / 120,-

Středa 30. 3. v 19:00

DRIVE MY CAR

Režie: Rjúsuke Hamaguči, Scénář: Rjúsuke Hamaguči, Takamasa Óe
Hrají: Hidetoši Nišidžima, Tóko Miura, Masaki Okada, Reika Kirisima a další.

/ Japonsko / 2021 / drama, 179 min.

/ české titulky / 12+ / 100,-

Pátek 1. 4. v 19:00

MORBIUS

Režie: Daniel Espinosa, Scénář: Matt Sazama, Burk Sharpless
Hrají: Jared Leto, Adria Arjona, Matt Smith, Jared Harris a další.

/ USA / 2022 / akční, horor, sci-fi, 108 min.

/ české titulky / 12+ / 130,-

Úterý 5. 4. v 19:00

MORBIUS

Režie: Daniel Espinosa, Scénář: Matt Sazama, Burk Sharpless
Hrají: Jared Leto, Adria Arjona, Matt Smith, Jared Harris a další.

/ USA / 2022 / akční, horor, sci-fi, 108 min.

/ český dabing / 12+ / 130,-

Středa 6. 4. v 19:00

ZNÁMÍ NEZNÁMÍ

Režie: Zuzana Marianková, Scénář: Petr Jarchovský, Paolo Genovese
Hrají: Táňa Pauhofová, Klára Issová, Martin Hofmann, Tomáš Měcháček a další.

/ ČR / 2021 / komedie, 95 min.

/ česká verze / 12+ / 140,-

Podrobnější informace o filmech najdete na www.csfd.cz



Nejlepší hudební výběr!

— Rýmařovský —
horizont

Měsíčník regionu Rýmařovska



múzeum



NABÍDKA LETNÍCH TÁBORŮ 2022 SVC

Středisko volného času

POBYTOVÉ

LÉTO S VODNÍKY -POBYT PRO RODIČE A DĚTI (malé i velké)

1. 7. - 8. 7. 2022 - Frýdlant nad Ostravicí

HOROLEZECKÝ - PO STOPÁCH PERMONÍKŮ

11. 7. - 15. 7. 2022 - Rabštejn

OLYMPIJSKÉ HRY

8. 8. - 14. 8. 2022 - Dolní Bušínov

(URČENO POUZE PRO ČLENY LYŽAŘSKÉHO ODDÍLU)

léto
plné
zážitků

PŘÍMĚSTSKÉ

VAŘENÍ JE ZÁBAVA

(11. 7. - 15. 7. 2022)

ZÁBAVNÝ SVĚT

(18. 7. - 22. 7. 2022)

FUN AND FITNESS WEEK V

(25. 7. - 29. 7. 2022)

OUTDOOROVÝ TÁBOR VIII

(1. 8. - 5. 8. 2022)

LETNÍ HRANÍ

(8. 8. - 12. 8. 2022)

LETNÍ KURZ GRAFIKY A MALBY

(15. 8. - 19. 8. 2022)

OPIČÍ TÁBOR

(15. 8. - 19. 8. 2022)

LYŽAŘSKÉ SOUSTŘEDĚNÍ V BRADAVICÍCH

(22. 8. - 26. 8. 2022)

DOBRODRUŽNÝ TÝDEN

(22. 8. - 26. 8. 2022)

LETNÍ KURZ KERAMIKY A GRAFIKY

(22. 8. - 26. 8. 2022)

podrobnější informace na

WWW.SVCRYMAROV.CZ



Fotoklub v obrazech

od 15. 3. do 12. 4. 2022



Středisko volného času Rýmařov - galerie MEZIPATRO
Vás zve na výstavu fotografií členů Fotoklubu Beseda Otrokovice
 galerie je otevřena / po. - pá. 8 - 18 hod / vstup zdarma /

© DESIGN
Sarka Štrba

Sluníčko SVČ pořádá:

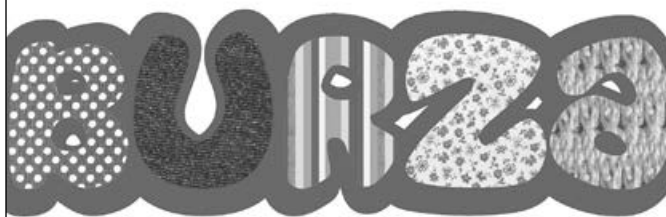

sezonního dětského a těhotenského OBLEČENÍ a POTŘEB

(vel. **50 – 164 CM**) včetně kočárků,
autosedaček, sportovních potřeb, atd.

CENY OD
20 Kč

30.3.2022

v SVČ
Rýmařov

úterý	29.3.	výběr	17 - 18 hod.
středa	30.3.	prodej	14 - 18 hod.

výdej neprodaného zboží 17:30 - 18:30

Informace o průběhu burzy a předtištěný formulář na sepsání
prodávaných věcí najdete na: www.facebook.com/RymBurzaSlunicko/

osobně v informačním centru města Rýmařov na náměstí
a nebo pište na rymburzaslunicko@saznam.cz

Těšíme se na Vás!



VÁCLAV KOUBEK

ZVLÁŠTNÍ HOST: ONDŘEJ FENCL - KYTARA, KLÁVESY, ZPĚV

RÝMAŘOV 19. 4. v 19:00

Jazzclub SVČ (vstup z rampy z parku)

vstupné 200,-

www.jazzclub.svcrymarov.cz

www.svcrymarov.cz

velký sál SVČ Rýmařov

29. 3. 2022 v 19:00

SVČ

vstupné dobrovolné

Letošní karneval si děti užily na ledě

V neděli 27. února ožil rýmařovský zimní stadion maskami. Středisko volného času zde pořádalo karneval na ledě. Po zmrzlé ploše se tak proháněli rytíři, princezny, pirát i všelijaká zvířátka.



Děti akcí provázely dvě veselé peřiny Fáfa a Lála, které pro ně měly připravené zábavné hry. Nejprve se všichni zahřáli při taneční rozvíčce na známý hit Hlava, ramena, kolena, palce. Následovalo sbírání balónků rozličných barev, což nebylo na ledové ploše zrovna jednoduché. Pádů bylo nepočítaně. Děti si vyzkoušely jízdu s kloboučkem na hlavě, kterou vystřídal kvíz v poznávání hlasů zvířat. Nechyběla ani všemi oblíbená mašinka, i když občas se nějaký vagónek zatoulal. Ke srážce vlaků našťastí nedošlo.

Další soutěž byla neméně náročná. Úkol přejít ledovou plochu, pouze když hraje hudba, se zdá jednoduchý. Nicméně zastavit okamžitě na místě, a ještě k tomu předvést pozici vybraného zvířete, jakmile hudba nehraje, to už tak jednoduché není. Šikovné rýmařovské děti to však zvládly bravurně.

Následný let po ledě si užil opravdu každý. Malý tučňák se dokonce dočkal letu sólového. Masky si pak společně zatančily známý ptáčí tanec. Ani zapeklité překážkové dráhy se nikdo nezalekl. Slalom, překračování i podlézání lana či prolézání obručí zvládli všichni na jedničku. Peřina Fáfa po tom všem dostala obrovskou chuť na zmrzlinu. Děti ji musely donést v podobě balónku v kelímku. Na závěr se všichni bruslaři spojili v dlouhého hada a chytali na ledě cukrářku Vendulku, která pro ně měla sladkou odměnu ukrytou v papírové „peřině“ s bonbóny.

Děti si užily spoustu zábavy a pořádně si na ledové ploše zaskotačily. Děkujeme všem krásným maskám za účast a zaměstnancům Střediska volného času Rýmařov za skvělou organizaci.

*Foto a text: Jana Krajčová
tisková mluvčí MěÚ Rýmařov*



Záchranáři v akci

Osm zraněných návštěvníků hor za jeden den

Týmy zdravotnické záchranné služby zasahovaly v průběhu jednoho dne v Jeseníkách u osmi zraněných osob, nejčastěji lyžařů.

Několik posádek rychlé zdravotnické pomoci 1. března opakovaně zasahovalo ve ski areálech v Karlově a na Ovčárně. Postupně během dne ošetřily a do spádových zdravotnických zařízení přepravily celkem

osm pacientů. Až na dvě ženy středního věku byli všichni pacienti ve věku dvanácti až osmnácti let. Nejčastější byla poranění končetin nebo zad při lyžování, v jednom případě došlo ke zranění při pádu v lyžařně.

*Lukáš Humpl
tiskový mluvčí ZZS MSK*

Zásah u vážně zraněné lyžařky v Jeseníkách

Zdravotnická záchranná služba zasahovala ve čtvrtek 24. února dopoledne v Jeseníkách u zraněné lyžařky. Před desátou hodinou přijali operátoři informaci o úrazu a na pomoc vyjel pozemní tým z Rýmařova. K misi

vzlétli letečtí záchranáři z Ostravy.

Čtrnáctiletá lyžařka narazila hlavou do stromu a poté měla být krátce v bezvědomí. Na místě jako první zasahovali členové Horské služby

Ovcárna, kteří poskytli zraněné první pomoc. Poté si pacientku převzali do péče záchranáři. Dívka byla v tu dobu již při vědomí a se záchranáři komunikovala. Po vyšetření a poskytnutí přednemocniční neodkladné péče s ohledem na mechanismus úrazu zasahující lékař rozhodl o transportu pacientky do traumacentra FN Ostrava. Přílba, kterou lyžařka měla na hlavě, v tomto případě nepochybně zabránila daleko vážnějším následkům nárazu.

Záchranáři vyjíždějí ke zraněným návštěvníkům hor několikrát týdně. ZZS MSK děkuje členům horské služby za perfektní spolupráci, a to nejen při tomto zásahu.

Lukáš Humpl
tiskový mluvčí ZZS MSK
Foto: archiv ZZS MSK



Hasiči informují

Jak je zabezpečeno úkrytí obyvatelstva při mimořádných událostech?

Opatření k zabezpečení úkrytí obyvatelstva jsou realizována jednak při mimořádných událostech nevojenského charakteru, např. při únicích nebezpečných látek z průmyslových podniků nebo při radiální havárii v jaderné elektrárně, s využitím přirozených ochranných vlastností staveb a ve stálých a improvizovaných úkrytech po vyhlášení stavu ohrožení státu nebo válečného stavu.

Účinným a nejdůležitějším způsobem ochrany proti účinkům světelného a tepelného záření, pronikavé radiaci, kontaminaci radioaktivním prachem a proti tlakovým účinkům zbraní hromadného ničení je úkrytí. Již pouhým pobytem v budovách se zavřenými okny a dveřmi se podstatně omezí účinky radioaktivního záření. Nejlepší ochranu před účinky radioaktivních látek nebo tlakové vlny poskytují uzavřené zděné suterénní prostory.

Stálé úkryty, které máme v dnešní době k dispozici, byly budovány v 50. až 80. letech minulého století převážně jako dvouúčelově využívané stavby (prostor úkrytu je možné využívat i v mírové době pro různé jiné účely). I tehdy nebyly úkryty budované pro celou populaci, ale pouze velmi malou část. V 90. letech minulého století bylo rozhodnuto, vzhledem k dlouhodobé mírové situaci a velkým nákladům na udržitelnost, finančně nepodporovat výstavbu, údržbu a opravy těchto staveb. Po roce 1989 navíc došlo ke změně majetkoprávních poměrů a prakticky všechny tyto stavby přešly do soukromých rukou. V současnosti celá řada úkrytů již neodpovídá požadovanému stavu a jejich kapacita je velmi nízká, proto se počítá spíše s improvizovanými úkryty.

Zásady zabezpečení úkrytím při vojenském ohrožení

Úkrytí obyvatelstva při vojenském ohrožení se na území Moravskoslezského kraje připravuje a zabezpečuje v improvizovaných úkrytech a ve stálých úkrytech. Po vyhlášení stavu ohrožení státu nebo vá-

lečného stavu se improvizované úkryty budují a stálé úkryty uvádějí do stavu pohotovosti. Hasičský záchranný sbor České republiky kraje vede evidenci a provádí kontrolu stálých úkrytů. Obce pak zabezpečují úkrytí obyvatelstva v obci.

Improvizované úkryty jsou vhodně upravené podzemní prostory nebo prostory částečně zapuštěné pod úroveň terénu, nejlépe se vstupem do úkrytu z budovy. Improvizované úkryty se staly rozhodujícím prvkem k úkrytí obyvatelstva v kraji. Tvoří je rovněž prostory již neevidovaných stálých úkrytů.

Stálé úkryty tvoří trvalé ochranné prostory v podzemní části staveb nebo stavby samostatně stojící. Dělí se na stálé tlakově odolné úkryty, stálé tlakově neodolné úkryty a ochranné systémy podzemních dopravních staveb. Po vyhlášení stavu ohrožení státu nebo válečného stavu uvádějí tzv. krytová družstva stálé úkryty před přijetím ukryvaných osob do stavu pohotovosti (nejpozději do 3 dnů) podle předem zpracovaných postupů a harmonogramu.

Evidenci krytů vede Hasičský záchranný sbor Moravskoslezského kraje a oficiálně tato data nejsou veřejná. Stálé úkryty civilní obrany jsou určeny k využití v případě stavu ohrožení státu a válečného stavu. Taková situace ale podle mluvčí ministerstva vnitra na území České republiky nehrozí.

„Aktuální situace nepředstavuje hrozbu takového rozsahu, že by bylo potřeba stálé tlakově odolné úkryty narychlo obnovovat. V tuto chvíli není zřejmé, že by měla situace na Ukrajině eskalovat směrem k reálnému ohrožení České republiky jadernou hrozbou,“ uvedla mluvčí ministerstva vnitra Pavla Jakoubková.

ppor. Jakub Kozák, DiS.
zastupující tiskový mluvčí
HZS MSK
zdroj: MV ČR

Z kapsáře tety Květy

V úterý se nežeňte

Velká část Latinské Ameriky a Španělsko při plánování svatby odmítají úterý (Angličané sobotu, Židé se naopak k úterý přiklání). Dokonce oddávající mají volno. Úterky prý ovládá Áres, bůh zuřivé války, a domácnost by podle toho vypadala.

Aby ženich neutekl, nesmí vidět nevěstu před obřadem. Proč? V dobách, kdy byla většina svazků domluvena rodiči, uvidí ženich svou nastávající až ve chvíli, kdy už je pozdě vzít nohy na ramena...

Šlapete na kanály? Pozor, nosí to smůlu, věří tomu 12 procent Čechů, smolný je prý hranatý, kulatý ne. A ve Švédsku stoupnutí na kanál s písmenem A.

Střepy nosí štěstí. Až na ty ze zrcadla. Ty nám nachystají sedm let smůly. Kde to má kořeny? Asi v antice. Věřilo se v magickou moc zr-

cadla, staří Řekové tvrdili, že každých sedm let se organismus obnoví. Benátská zrcadla obsahovala směs rtuti a cinu. A taky jsou pekelně drahá. Dalším nosičem smůly jsou žluté květiny, tedy především v Rusku, prý znamenají nepoctivost, nevěru a smutek. Tak to vidíte, pro mne jsou žluté tulipány, gerbery, růže, lilie, frézie, chryzantémy a slunečnice ideálními volbami jako dárek.

Třináctka, k tomu pátek, to je smůla, proto některé hotely, rychlíky i lodě pokoje s tímto číslem vůbec nemají.

Vycházíte z domu, očekáváte úspěch? Vykročte pravou.

Námořníci na lodi nepískají, aby to nevzbudilo nebezpečné větry, a taky si nepřitukávají. To proto, že by to bylo líto těm, kteří jsou na dně moří. A zase v Rusku pískání z kapsy vyhání...

Smůlu prý nosí i projít pod žebříkem, taková pověra se u nás drží od středověku a trojúhelník je vnímán jako posvátný symbol.

U indiánů bychom našli zvyk a pověru, že by se u hrobu mělo dýchat jen mělce nebo vůbec, na velkých hřbitovech buďte v klidu.

Boty překřížené na zemi, v posteli či na stole? Pořádná dávka neštěstí.

Tato pověra má praktický základ v dobách, kdy bylo slovo hygiena téměř neznámé.

Rozevření deštníku v místnosti plné lidí? To byste neměli, v Anglii ur-

čitě ne, může to způsobit zranění, platí to od viktoriánské doby, tehdy prý došlo k závažným poraněním očí.

My jsme si o Vánocích vyměnili šupinku v peněženke a dali si čočku, v Brazílii nesmí peněženka spadnout na zem. Místní pověry tvrdí, že zahazujete peníze a přijdete o ně.

No. Pověry.

Chceme být spokojeni a šťastní. Kdo by taky nechtěl?

Si

Společenská kronika

Blahopřejeme

jubilantům, kteří oslavili 80 let a více

František Bureš – Rýmařov	80 let	Ludmila Urbanová – Edrovice.....	85 let
Anna Hajznerová – Janovice	81 let	Anna Brenkusová – Janovice.....	85 let
Josef Nahodil – Rýmařov.....	82 let	Marie Tylová – Rýmařov	86 let
Mária Bučková – Ondřejov.....	82 let	Zdenka Bučková – Rýmařov	86 let
Lenka Růžičková – Rýmařov.....	82 let	Josefa Pochylá – Rýmařov.....	86 let
Jiří Gryč – Rýmařov.....	82 let	Vojtěch Pospíšil – Rýmařov.....	87 let
Věra Tábořská – Rýmařov	82 let	Františka Bielská – Rýmařov.....	88 let
Eva Marková – Rýmařov.....	83 let	Emilie Tylová – Rýmařov	89 let
Jiřina Košulicová – Rýmařov.....	83 let	Helena Čížková – Rýmařov	89 let
Oldřich Obručník – Rýmařov	83 let	Bohumila Teislerová – Rýmařov	90 let
Magdaléna Kyncová – Jamartice.....	84 let	Margita Dorotková – Rýmařov	90 let
Jiřinka Kroutilová – Rýmařov	84 let	Naděžda Doleželová – Rýmařov	94 let
Milan Prášil – Rýmařov	85 let	Pavel Bednár – Janovice.....	96 let
Alena Fajksová – Rýmařov.....	85 let		

Evidence obyvatel MěÚ Rýmařov (19. 2. 2022 až 18. 3. 2022)



Blahopřání

Naše bývalá kolegyně,
učitelka mateřské školy,
paní Bohumila Teislerová,
oslavila dne 25. 2. 2022

významné životní jubileum – 90 let.

**Srdečně jí k výročí blahopřejeme
a přejeme jí ještě hodně dnů plných
zdraví, klidu, pohody a hlavně elánu
a stálého zájmu o kulturní dění
ve městě, kterého se s oblibou
zúčastňuje.**

*Za seniorky – mateřinky
Milada Suchá*



*Čas utíká jako voda – je to dobře, nebo škoda?
Hodně vody uplynulo od prvního setkání,
přesto dodnes naše schůzky chmury z čela zahání.
Jsme ta parta mateřinek, co s úsměvem na líci
na vínko vždy ráda zajde první středu v měsíci.
Je fakt, že už leccos člověk sem tam někdy zapomene,
ale nám naši schůzku zvuk sirén vždy připomene.
Škoda, že nás stihla doba, kdy vir covid útočí,
nepomůžou hrozby, prosby – ať se zpátky otočí.
Zavzpomínáme, co bylo, džbáněk vína vypijem,
na setkání příští měsíc ťuknutím si připijem.
Všem nám roky přibývají, zdravíčko nás zrazuje,
dokud máme jedna druhou, štěstí u nás boduje!
Hodně zdraví, mateřinky, úsměv, ať nám zdobí ret
a náš zasloužený důchod užívejme do sta let!*



Dne 25. března 2022 oslaví své krásné
70. narozeniny
naš milovaný tatínek
Ladislav Mikulášek.

**Přejeme Ti dlouhé žití, pevné zdraví,
lásku a pohodu do dalších let.**

*Manželka Lucie, syn Marek, dcera Renata,
dcera Markéta s rodinami*

Manželé Šolcovi oslavili kamennou svatbu



Dne 2. března 2022 uplynulo 65 let od doby,
kdy měli manželé
Karel Šolc a Zdenka Šolcová
svatbu v Troubelicích.

Manželé žijí v Břidličné a společně se svými dětmi a vnoučaty
dne 5. března 2022 tuto významnou událost oslavili.
Poblahopřát jim přišel starosta Břidličné Miroslav Kladníček.

Kamenná svatba

*Někdy může být opravdu těžké unést tolik společných let,
možná stejně těžké, jako by každý z těch roků byl velký kámen,
ale na druhé straně jenom na pevném základě je možné stavět.*

Rozloučili jsme se

Günter Bauer – Malá Štáhlé..... 1936
 Josef Janó – Rýmařov 1937
 Jana Mičudová – Rýmařov 1934

Zuzana Pavlová – Rýmařov 1933
 Marie Červeňáková – Rýmařov 1941
 Antonín Růžička – Rýmařov 1950

Evidence obyvatel MěÚ Rýmařov (19. 2. 2022 až 18. 3. 2022)

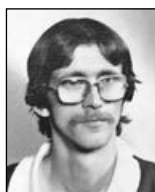

Vzpomínka

Dne 3. dubna 2022 vzpomínáme
 25. smutné výročí,
 kdy nás navždy opustil náš drahý
pan Jiří Dražil z Břidličné.

Kdo jste jej znali a měli rádi, vzpomeňte s námi.

S láskou a úctou vzpomínají
*manželka Jarmila, dcery Alena, Erika, Markéta s rodinami,
 syn Radek, sestra Dagmar Knotová s dětmi a jejich rodinami
 a zbytek zarmoucené rodiny.*



Vzpomínka

Dne 3. března 2022 by oslavila
 100. narozeniny
 naše maminka, babička a prababička,
paní Jarmila Zapletalová z Janovic.

Dne 5. února 2022 by oslavil
 101. narozeniny
 náš tatínek, dědeček a pradědeček,
pan Ladislav Zapletal z Janovic.

S láskou vzpomíná dcera Jarmila s rodinou.



Přehled kulturních akcí – březen/duben 2022

26. 11. – 31. 3.	radnice Rýmařov Václav Paveza – Výstava astrofotografií
1. 2. – 31. 3.	M. knihovna Rýmařov Výstava: Pavel Rajdl – Něco málo
3. 2. – 27. 3.	M. muzeum Rýmařov Výstava: Jak vidím Jeseníky
26. 2. – 27. 3.	M. muzeum Rýmařov Výstava: Pavel Böhm – Cesty
26. 3. 15:00	ZŠ a MŠ Stará Ves Dětský karneval
28. 3. 16:00	ZUŠ Rýmařov Duhové pohádky
29. 3. 8:00	M. knihovna Rýmařov Beseda s Danielou Fischerovou
29. 3. 19:00	velký sál SVČ Rýmařov Taliánka
1. 4. – 20. 5.	M. knihovna Rýmařov Výstava: Vendula Chalánková – Ilustrace
1. 4. – 31. 8.	radnice Rýmařov Výstava: Petra Jeřábková – Praha nouzová
2. 4.	velký sál SVČ Rýmařov Ples sportovců BFAA Oldies
2. 4. 16:00	M. muzeum Rýmařov Vernisáž: Pavel Charousek – Když si sochař hraje
2. 4. – 27. 4.	M. muzeum Rýmařov Výstava: Pavel Charousek – Když si sochař hraje
9. 4. 15:30	tělocvična ZUŠ Břidličná Hudebně-soutěžní show pro děti
9. 4. 10:00	velký sál Břidličná Chovatelská přehlídka trofejí
14. 4. 10:00	náměstí Míru, Rýmařov Velikonoce v Rýmařově
19. 4. 19:00	Jazzclub SVČ Koncert: Václav Koubek

22. 4. – 29. 5.	M. muzeum Rýmařov Výstava prací studentů ostravské univerzity
29. 4. 18:00	hala Eurointermetall Koncert pro Ukrajinu
30. 4.	zámek Janovice Prohlídka v kostýmech

ČMMJ, z.s. okresní myslivecký spolek Bruntál pořádá
 z pověření Moravskoslezského kraje a za podpory MěÚ Bruntál, Krnov a Rýmařov

CHOVATELSKOU PŘEHLÍDKU TROFEJÍ

jelení zvěře oblasti chovu Jeseníky východ a dančí zvěře
oblasti Osoblažsko za rok 2021/2022

- Součástí přehlídky je výstava trofejí srnčí, černé a dravé zvěře ulovené v sezóně 2021/22 na okrese Bruntál
- Chovatelská přehlídka trofejí se koná ve Velkém sále Společenského domu v Břidličné, 1. Máje 320
- Slavnostní zahájení přehlídky 9.4.2022 v 10.00 hod.
- Pro veřejnost je přehlídka otevřena dne 9.4.2022 od 9.00 do 17.00 hod. dne 10.4.2022 od 8.00 do 12.00 hod.
- Vstupné dospělí 50,- Kč děti do 15ti let zdarma
- Občerstvení zajištěno v restauraci Společenského domu v Břidličné.

OMS Bruntál srdečně zve všechny myslivce, přátele myslivosti a veřejnost k shlédnutí této Chovatelské přehlídky.

Akci finančně podporují

RÝMAŘOV - HALA EUROINTERMETALL S.P.O.

KONCERT PRO UKRAJINU

29. 04. 2022 v 18h

UNDERGROUNDOVÝCH KAPEL

Lucie a Dalibor KAMENŠTÍ

Jaromír MRŠKOŠ

JIŘÍ VYVROUŠEK

PROMARIS Duo S.R.O.
IZOLACE RÝMAŘOV
M. MAČUDA

BBP PRAHA

POZEMNÍ ORCHESTR

POSTIZENÁ OBLAST

MELNÍK

SIBÉRIJA

HROZNÉ BRNO

Vstup dle aktuálních podmínek COVID 19
vstupné 150 Kč
RÝMAŘOV

hudebně-soutěžní zábavná show

to nejlepší pro děti

BAMBINO

party.cz

těší se na Vás dětský bavič

PÁJA CHABIČOVSKÝ

GÁBINKA BUBLINKA
s kouzelníkem Martinem, hosty z pohádek, Simou...

nové písničky pro děti zazpívá

KATEŘINA KAČULE
POKORNÁ

od 14:00 hod.
VELIKONOČNÍ DÍLNIČKY

tělocvična ZUŠ

9.4.
15:30 hod.

BŘIDLIČNÁ

programy pro děti, party stany, atrakce... +420 603 553 746

Praha nouzová

Petra Jeřábková

výstava fotografií
od 1. dubna do 31. srpna 2022

Rýmařov

Městský úřad Rýmařov

Městské muzeum a Galerie Octopus

Cesty Svatoslava Böhma v Galerii Octopus

Po Janu Zrzavém a Václavu Boštíkovi prostory Galerie Octopus rýmařovského muzea zaplnila díla dalšího významného výtvarníka, Svatoslava Böhma z Krnova. Vernisáž se uskutečnila za přítomnosti autora v sobotu 26. února.



Michal Výchřlidal a Svatoslav Böhma

V říjnu a listopadu loňského roku proběhla v pražském Museu Kampa výstava děl krnovského malíře, kreslíře, sochaře, typografa a designéra Svatoslava Böhma (*1934) s názvem *Půdorysy paměti*. Pojmenování výstavy vycházelo z dřevěného reliéfu, který autor vytvořil v roce 1968, v roce klíčovém nejen pro obyvatele tehdy čerstvě okupovaného Československa, nýbrž i pro samotného Böhma. S nastupující normalizací a s ní spojenými čistkami, zákazy a diktátem se přestal věnovat volné tvorbě a pozornost obrátil k typografii, knižní a užité grafice. Právě tuto uzavřenou etapu děl z 60. let zhodnotila historička umění Ilona Vichová na pražské výstavě a ve vydané publikaci, v níž se zamýšlí, proč nebyla Böhmová tvorba od roku 1989 dostatečně odborně reflektována, když „od počátků prokazovala silné paralely s nejprogresivnějšími projevy na poli neokonstruktivních tendencí, konkrétní tvorby, minimalismu a geometrie“.

Jedním z důvodů by mohlo být autorovo místo působení, vzdálené přes tři sta kilometrů od hlavního centra dění, Prahy. Byť narozen ve Žďáru nad Sázavou na Vysočině celý svůj tvůrčí život prožil Böhma v hornoslezském Krnově, v podhůří Jeseníků u polských hranic, kam se v roce 1957 přistěhoval za svými rodiči jako třináctiletý absolvent Vyšší školy uměleckého průmyslu v Brně. Zde založil rodinu a aktivně se začal podílet na bohatém kulturním životě. Stal se členem Svazu československých výtvarných umělců (1961), tvůrčí skupiny Kontrast Ostrava (1965) či významného mezinárodního hnutí Klubu konkrētistů (1967), jehož zásadní organizační schůzky proběhly v jeho ateliéru.



Krnovští výtvarníci Ivana a Ladislav Steingerovi a Svatoslav Böhma

Krnov byl rovněž hlavní „cestou-křižovatkou“ v jeho výtvarném směřování. V roce 1963 navštívil tamní vyhlášenou továrnu na výrobu varhan Rieger-Kloss a jeho pozornost se od kreseb a maleb ostravských průmyslových továren a areálů obrátila k reliéfům, jež začal vytvářet z dřevěného odpadu. Právě „dotek se dřevem, fascinace haptickým vjemem tvaru, snaha o vršení, přidávání a kumulaci materiálu, zkrátka principy vlastní sochařství“ začaly být autorově tvorbě vlastní, jak poznamenala Ilona Vichová.

Zatímco pražská výstava prezentovala Böhmovo kompletní dochované reliéfní dílo do roku 1970, které mimochodem Museum Kampa zrestaurovalo a získalo do svých sbírek, rýmařovská výstava představuje tvorbu aktuální, vytvořenou za posledních patnáct let, tedy z umělcovy třetí výtvarné etapy (první přerušila normalizace, druhou zhoubná povodeň Krnova v roce 1997, jež zničila či poničila většinu jeho díla a archiv s dokumentací).

Ve velkém sále visí soubor dřevěných desek – reliéfů, do jejichž obrazové plochy autor zaznamenal své aktuální pocity. Jak sám řekl, „dělám to, co momentálně vidím a co bolí“, ono citové prožívání tak vyjadřují gestické, expresivní záznamy provedené nejrůznějšími nástroji a přístroji (dlátem, nožem, sekyrou, bruskou aj.) a často kombinované s usměrněnou racionální pravidelností kompozice, odkazující k Böhmově minimalisticky geometrické etapě. Od té se aktuální díla liší nejen jistou uvolněností formy a lyrickým akcentem, ale rovněž barevností, v níž dominují zelené, hnědé, okrové a modré tóny. Těch autor dosahuje mořením v několika etapách a závěrečným vosková-



Návštěvníci na vernisáži

ním. Reliéfy tak vznikají v delším časovém období a jejich vytvoření završuje pojmenování. Některé názvy (např. *Varování, Intriky, Zánik, Pustina* či *Stále proti sobě*) jako by symbolizovaly aktuální ruskou vojenskou agresi na Ukrajině.

Kresby na rozdíl od reliéfů autor nepojmenovává, jejich interpretace závisí čistě na divákovi. Emocionální záznamy pastelem, uhlím či fixem zřejmě budou posledním autorovým výstupem. V současnosti totiž zásadně ovlivňuje jeho výtvarné směřování další nesáz, a to „boj s urputnou oční indispozicí“. V kresbách a kolážích ze starých grafik a tisků se tak nechává řídit spontaneitou a intuicí. Mimo papír, uhlí, pastel, fix a pravítko k tvorbě potřebuje „hlavně ticho, hmat, cit a intuici“. Výsledek autor nevidí, pouze předvídá: „Tuším, odhaduji, že moje kresby a koláže postrádají vysvětlení, nemají název a objasnit jejich formu nebo obsah neumím. Spoléhám na vnitřní přístup diváka. Snad si najde svou vlastní odpověď.“ Stihnete tak učinit už jen do neděle 27. března.

Michal Výchřlidal
Městské muzeum Rýmařov
Foto: Adam Rybka

Cti a čti Jeseníky!

Ve čtvrtek 3. března se v rýmařovském muzeu za velkého zájmu široké veřejnosti uskutečnila přednáška tří zástupců autorského kolektivu nové a velmi působivé publikace s názvem Čti Jeseníky. Návštěvníci se dozvěděli spoustu zajímavých informací nejen o jejím obsahu, vzniku a struktuře, ale také „jak číst tuto knihu“.



Zleva Jan Petrásek, Lukáš Abt a Pavel Macháček

Po objevené a dosti objemné (575 stran) publikaci historika Jiřího Glonka *Na Jeseníky! s podtitulem O putování jeseníckými horami, turistických bedekrech a mapách do roku 1945*, která vyšla v roce 2019, se před loňskými Vánoci na pultech knihkupectví objevila kniha *Čti Jeseníky*, „unikátní obrazová encyklopedie“, jak ji autoři na oficiálních stránkách nazývají (www.cti-jeseniky.cz). Oproti Glonkově svazku není tak rozsáhlá (144 stran), zato zaručeně překvapí svým netypickým formátem (36 cm x 25,5 cm), koncepcí a grafickou úpravou.

Před přípravou knihy si autoři stanovili jako hlavní cíle čtenářskou přístupnost v podobě co nejstručnějších textů, popularizační formu sdělení, opřenou však o aktuální výsledky bádání v oboru, a také moderní grafické pojetí. Tedy co nejpřívětivější publikaci pro čtenáře (či prohlížeče) jednadvacátého – století, přehlceného snadno dostupnými informacemi a přešrlí vizuálních stop.

Obsah knihy *Čti Jeseníky* je rozdělen do 50 kapitol, jejichž textové sloupky pojednávají o „kuriózních příbězích, klíčových osobnostech a místních zajímavostech“ Hrubého Jeseníku, Zlatohorské pahorkatiny a Göry Opawskiej, a to v bohatém doprovodu koláží historických fotografií a pohlednic. Naleznete v ní zkrátka „obrázky a informace, které jste dosud neviděli“, jak láká webová nabídka.

Obrazový materiál představuje zásadní složku knihy, na publikaci se proto podílela řada sběratelů historických pohlednic a fotografií z celé Moravy – Rudolf Dybowicz (Opava), Jiří Heyer (Polička) či Zdenek Smítal (Zlaté Hory). Textovou část mělo na starost 14 autorů z nejrůznějších oborů: Lukáš Abt (geolog), Jiří Glonek (historik, Vědecká knihovna v Olomouci), Igor Hornišer (historik, Muzeum v Bruntále), Miroslav Kobza (spisovatel), Vít Slezák (CHKO Jeseníky), Miroslav Havira (Agentura ochrany přírody a krajiny ČR). Dále za Vlastivědné muzeum Jesenícka to jsou Martin Hanáček (geolog), Matěj Matela (etnograf), Jan Petrásek (historik), Pavel Rušar (geograf), Vojtěch Taraška (biolog), Milan Rychlý (archeolog) a Jan a Pavel Macháčkoví. Grafickou úpravu mají na svědomí Josef Gabriel, Jan Macháček, Filip Raif a Markéta Smékalová. Právě odvážné grafické zpracování dělá z publikace exkluzivní a originální „prohlíženíčko s počteníčkem“, které nebudete chtít dát z ruky. Grafici totiž zpracovali obrazový materiál vůbec poprvé publikovaný. Pomocí dodatečné kolorace starých snímků, zvětšení detailů či kolážového seskupování docílili nesmírně efektního výsledku, a to navíc s vtipem, nadsázkou, někdy i smyslem pro grotesko. A výsledek je skutečně pozoruhodný!

Nevíte, kdo byl pastýř Gill nebo matka Grohalová; že Zlaté Hory navštívil Franz Kafka i Leoš Janáček; kde se nachází Antonínův pramen nebo údajná urinální zastávka Adolfa Hitlera či jaké byly typické jesenícké zimní sporty? V tom případě si tuto publikaci, doporučenou čtenářům od 12 let, budete muset zakoupit. K dostání je v Informačním centru při Městském muzeu Rýmařov.

Foto a text: Michal Výchřlidal
Městské muzeum Rýmařov



Autoři podepisují publikace

Přírůstek do muzejních sbírek Březen: sklenice s malbou kaple

Městské muzeum Rýmařov získalo na začátku března do sbírek téměř sto let starou skleničku, která nabízí unikátní vyobrazení kaple v Lipkách.

V polovině února kontaktoval muzejníky pan Dieter Hosmann z bavorského Friedbergu, který jako dar laskavě nabídl sklenici pocházející z Rýmařova. Šlo o pozůstalost po jeho matce, která pocházela z Břidličné (býv. Frýdlantu, něm. Friedland an der Mohra), kde se v roce 1921 narodila. Matka pana Hosmanna, Gisela Schmidtová, se roku 1938 přestěhovala do severoněmeckého přístavního města Kiel, přičemž mezi předměty, které s sebou odvezla, byla i darovaná sklenice. Ta se po 84 letech vrátila „domů“ na Rýmařovsko. V muzeu se tento předmět stane dalším z řady dokladů



původního německého života města.

Sklenička je ručně vyrobená. Jsou na ní drobné kazy, přesněji několik bublinek vzniklých při výrobě. Na výšku měří jedenáct centimetrů, u dna je široká čtyři a půl centimetru. Kolem horní části, široké sedm centimetrů, je po obvodu červeně malování. Samotná ruční malba zachycuje kapli a část okolí, zejména někdejšího parku, v podobě ze 30. let 20. století, včetně kříže u vchodu do kostela, jež v roce 1872 daroval Ferdinand Auverdorben, mlynář z Nové Vsi, se svou ženou Theklou. V dolní části malby je nápis *Römerstadt, Lindenkirche*.

Mgr. Tomáš Lašák
Městské muzeum Rýmařov
Foto: archiv muzea

Historické pozoruhodnosti Rýmařovska Pomník obětem první světové války v Lomnici

V seriálu o pomnících padlých vojáků z první světové války se tentokrát přesuneme do východní části Rýmařovska. Pomník v Lomnici vztyčili již v roce 1920, čímž se řadí mezi nejstarší v regionu.

Celá realizace památníku byla na tehdejší dobu poměrně rychlá. Na začátku roku 1920, dle lomnické kroniky 3. března, byla do hostince Otty Berna svolána schůze, na které se přítomní shodli na nutnosti vztyčit padlým vojákům pomník. Obec byla válkou dosti zasažena. Z bojišť první světové války se nevrátilo 48 lomnických mužů v produktivním věku, což byla pro obec citelná ztráta. V Lomnici žilo na počátku 20. let 20. století mírně nad tisíc obyvatel. Padlo tedy zhruba



Pomník vojáků padlých v první světové válce (foto: Bohumil Švéda)

5 % z nich. Náležitostmi ohledně vztyčení pomníku byl pověřen výbor, do něhož bylo zvoleno deset Lomničanů.

Obec, zastoupena výborem, zřejmě vypsal architektonickou soutěž, neboť v kronice se píše, že se „sešlo několik návrhů, z nichž byl vybrán ten, který navrhla dílna rýmařovského kamenického mistra Josefa Pelze. Pomník dostal podobu pylonu z cihel a betonové malty. Původní, dnes již nedochovaná deska se jmény padlých byla ze supíkovického mramoru. Druhou stranu pylonu zdobil meč s letopočty 1914–1918, horní část pak stylizovaný německý železný kříž.

Obyvatelé Lomnice mezi sebou uspořádali sbírku. Veškeré náklady však byly vyšší, podle kroniky dosáhly částky 10 000 korun. Zbytek sumy byl pokryt ze zisku z taneční zábavy a zahradní slavnosti, které se uskutečnily v den slavnostního odhalení pomníku. To proběhlo 10. října 1920. Pomník ale z Rýmařova do Lomnice dorazil už na začátku měsíce. Umístěn byl před hostincem Müller nedaleko vlakového nádraží. Kromě něj přicházely v úvahu ještě prostranství před školou a u kostela v místě někdejší busty císaře Františka Josefa I., která byla na základě nařízení československé vlády v roce 1919 odstraněna.

Program, který proběhl v den slavnostního odhalení, započal již v šest hodin ráno a trval do pozdního večera. Jak tomu bylo i v případě jiných akcí tohoto druhu napříč obcemi Rýmařovska, měl slavnostní charakter. Hudební vystoupení, přehlídky, průvody lomnických spolků, ale i mše za padlé, které sloužil farář s nápadně českým příjmením Neswadba. Vše zakončila taneční zábava v Müllerově hostinci.

Po druhé světové válce byla původní mramorová deska odstraněna. V roce 2018 obec



Detail desky na pomníku (foto: Bohumil Švéda)

Lomnice rozhodla o opravení pomníku. Firma Kamenictví Brantál z Bruntálu vyhotovila novou desku se jmény padlých vojáků, která byla převzata z obecní kroniky Lomnice. Projekt byl realizován na podzim roku 2018.

Mgr. Tomáš Lašák

Městské muzeum Rýmařov

(Zdroje: *Gedenkbuch der Gemeinde Lobnig*. In: *Digitální archiv Zemského archivu v Opavě – Kroniky [online databáze]*. Zemský archiv v Opavě, ©2022, poslední aktualizace: 2020-03-20, [cit. 2022-03-16, 16:33 EST]. Dostupné z: digi.archives.cz; Marek, M. *Pomníky padlých z první světové války*. Rýmařovský horizont 19/2006, str. 12–14.)

Engelbert Bayer
Adolf Berger st.
Adolf Berger ml.
Franz Beutel
Johann Beutel
Josef Beutel
Fridolin Brauner
Rudolf Breuer
August Fitz
Johann Frösch
Josef Gans
Guido Glaser
Richard Glatte
Franz Halmich
Gustav Halmich
Johann Halmich

Wilhelm Heißler
Florian Helfert
Karl Jauernig
Gustav Jamuschka
Alois Jilg
Gustav Jilg
Adelbert Kühn
Alfred Kühndel
Alois Langer
Emil Müller
Alois Onderka
Adolf Partsch
Karl Pitsch
Rudolf Pitsch
Alois Polzer
Rudolf Polzer

Florian Potsch
Alfred Richter
Wilhelm Richter
Franz Richter
Johann Riedel
Otto Rösner
Peregrin Seliger
Benedikt Sirch
Alois Schwarzer
Alois Springer
Johann Tost
Karl Langer
Josef Schnürth
Franz Franzel
Johann Berg
Heinrich Ritter von Tischler



Městské muzeum Rýmařov, příspěvková organizace nám. Míru 6, 795 01 Rýmařov

O z n á m e n í o v y h l á š e n í v ý b ě r o v é h o ř í z e n í na místo

Pracovník muzea – správce památkových objektů, kurátor výstav, průvodce a správce depozitáře

Místo výkonu práce: Městské muzeum Rýmařov,
nám. Míru 6, 795 01 Rýmařov

Předpokládaný nástup: červenec 2022

Pracovní poměr: na dobu neurčitou

Pracovní úvazek: 1,0

Platová třída: 9. platová třída v souladu se zákonem
č.262/2006 Sb., zákoníku práce, ve
znění pozdějších předpisů, s nařízením
vlády č. 341/2017 Sb., o platových po-
měrech zaměstnanců a veřejných služ-
bách a správě

Požadavky:

- požadované vzdělání: vysokoškolské v oboru historie, dějiny umění, muzeologie, etnografie apod.,
- dobrá uživatelská znalost práce na PC a internetu,
- schopnost samostatného jednání (samostatné řešení úkolů) a rozhodování,
- aktivní znalost angličtiny/němčiny,
- morální a trestní bezúhonnost,
- obecné znalosti z oblasti neziskového sektoru,
- profesionální vystupování,
- spolehlivost, odpovědnost a preciznost,
- vysoké pracovní nasazení,
- řidičský průkaz skupiny B výhodou,
- manuální zručnost.

Předpokládaný rozsah pracovní činnosti:

- **Správce památkových objektů**
Zajišťuje ochranu, provoz a správu památkového objektu bez mobiliárního fondu. Zajišťování průvodcovských činností a prezentace pro veřejnost. Příprava a organizace kulturních akcí.
- **Průvodce**
Organizace a koordinace návštěvníků ve zpřístupněných přírodních a památkových objektech, v muzeích, galeriích a jiných kulturních zařízeních. Dohlíží nad návštěvníckým provozem ve výstavních prostorách. Poskytuje odborné výklady a rozšířené informace pro návštěvníky s transformací do jednoho cizího jazyka.
- **Správce depozitáře**
Odborná správa depozitářů významných sbírek nebo mobiliárních fondů. Zprostředkovává sbírkové předměty badatelům a zajišťuje prezentace sbírky veřejnosti. Zajišťuje zápůjčky a výpůjčky sbírkových předmětů a mobiliárních fondů. Zajišťuje inventarizaci sbírkového fondu a odborné knihovny.

• Kurátor výstav

Práce v oboru regionální a obecné historie, výtvarného umění i pomocných historických věd podle své kvalifikace, studium archivních pramenů, případná publikační činnost v populárně naučném a odborném tisku, badatelská činnost. Odborná spolupráce s ostatními českými, moravskými i zahraničními muzei, vysokými školami. Vytváří libreta expozic a s nimi spojené výtvarné práce. Zpracovává záměry a libreta výstav, připravuje prováděcí scénáře, koordinace při instalaci výstav a realizace výstavních projektů.

Písemná přihláška zájemce musí obsahovat tyto náležitosti:

- jméno, příjmení a titul uchazeče,
- datum a místo narození uchazeče,
- státní příslušnost uchazeče,
- místo trvalého pobytu uchazeče,
- číslo občanského průkazu nebo číslo dokladu o povolení pobytu, jde-li o cizího státního občana,
- datum a podpis uchazeče.

K přihlášce zájemce přiloží:

- motivační dopis,
- životopis, ve kterém uvede údaje o dosavadním zaměstnání a o odborných znalostech a dovednostech,
- výpis z evidence Rejstříku trestů ne starší než 3 měsíce,
- ověřenou kopii dokladu o nejvyšším dosaženém vzdělání.

Místo, adresa a způsob podání přihlášky:

osobně v Městském muzeu Rýmařov, nám. Míru 6, 795 01 Rýmařov nebo poštou s datem odeslání nejpozději 31. 3. 2022.

Lhůta pro podání přihlášky:

30. 4. 2022

Zaměstnavatel si vyhrazuje právo nevybrat žádného z přihlášených uchazečů a výběrové řízení zrušit. Rozhodnutí výběrové komise bude uchazečům oznámeno elektronickou poštou – emailem, popř. telefonicky. Podáním přihlášky uchazeč souhlasí s tím, že zadavatel bude pro potřeby výběrového řízení nakládat s jeho osobními údaji.

Bližší informace v případě dotazů podá ředitelka Městského muzea Rýmařov Bc. Růžena Zapletalová na tel.: 554 254 382, mobilu: 731 101 859 či emailu: muzeum@inforymarov.cz.

*Bc. Růžena Zapletalová
ředitelka Městského muzea Rýmařov*

Městské muzeum Rýmařov a Galerie Octopus
vás zvou na výstavu kreseb a dřevěných reliéfů

Svatoslav BÖHM
CESTY

26. 2. – 27. 3. 2022
vernisaž výstavy 26. 2. v 16 hodin

www.muzeumrymarov.cz / facebook a instagram @muzeumrymarov



Agentura ochrany přírody a krajiny ČR
Správa CHKO Jeseníky
si Vás dovoluje pozvat na akci:

Jak vidím Jeseníky

VÝSTAVA SOUTĚŽNÍCH FOTOGRAFIÍ
IX. ročník

Místo konání:
Městské muzeum Rýmařov - Galerie Pranýř

Doba konání výstavy:
3. 2. - 27. 3. 2022

Podle Pláta - Lovců světa



muzeum RÝMAŘOV GALERIE PRANÝŘ **tilak** **agri tec** **NADACE ČEZ** **PROBIO**

LESY ČR **HOLBA**

Městské muzeum Rýmařov a Galerie Octopus
vás zvou na výstavu grafik a soch

Pavel CHAROUSEK
KDYŽ SI SOCHAŘ HRAJE

2. 4. – 27. 4. 2022
vernisaž výstavy 2. 4. v 16 hodin

www.muzeumrymarov.cz / facebook a instagram @muzeumrymarov



MĚSTSKÉ MUZEUM RÝMAŘOV * GALERIE PRANÝŘ

**VÝSTAVA STUDENTŮ
ATELIÉRU MALBY 1
OSTRAVSKÉ UNIVERZITY**

pod vedením prof. DANIELA BALABÁNA
a za asistence MgA. VÁCLAVA RODEKA ArtD., a IVO ŠUMCE

Z POBYTU NA RÝMAŘOVSKU
22/4/ – 29/5/2022
VERNISÁŽ 22/4/2022 16:00

MUZEUM RÝMAŘOV **OSTRAVSKÁ UNIVERZITA** **GALERIE PRANÝŘ**

www.muzeumrymarov.cz – facebook a instagram @muzeumrymarov



Městská knihovna Rýmařov

Citát: Je pouto mezi lidmi, kteří četli tutéž knihu.

Ralph Waldo Emerson

(Nejen) literární výročí

- | | |
|--|--|
| <p>2. 4. Mezinárodní den dětské knihy – výročí narození Hanse Christiana Andersena v roce 1805, vyhlášen Mezinárodním výborem pro dětskou knihu (IBBY) roku 1967</p> <p>2. 4. 1932 nar. Karel Nepraš, sochař (zemř. 5. 4. 2002) – 90. výročí narození</p> <p>3. 4. 1882 nar. Emil Filla, malíř, grafik, sochař a výtvarný teoretik (zemř. 6. 10. 1953) – 140. výročí narození</p> <p>4. 4. 1832 nar. Josef Zítek, architekt (zemř. 2. 8. 1909) – 190. výročí narození</p> <p>4. 4. 1932 nar. Andrej Tarkovskij, ruský filmový režisér (zemř. 29. 12. 1986) – 90. výročí narození</p> <p>5. 4. 2002 zemř. Karel Nepraš, sochař (nar. 2. 4. 1932) – 20. výročí úmrtí</p> <p>6. 4. 1992 zemř. Isaac Asimov, americký spisovatel (nar. 2. 1. 1920) – 30. výročí úmrtí</p> <p>7. 4. Významný den ČR – Den vzdělanosti – výročí vydání zakládací listiny Univerzity Karlovy v roce 1348</p> <p>7. 4. 1962 zemř. Jaroslav Durych, spisovatel, publicista a překladatel (nar. 2. 12. 1886) – 60. výročí úmrtí</p> <p>8. 4. 1692 nar. Giuseppe Tartini, italský houslista a skladatel (zemř. 26. 2. 1770) – 330. výročí narození</p> <p>12. 4. Mezinárodní den letectví a kosmonautiky – výročí prvního letu člověka do vesmíru v roce 1961, slaví se od roku 1969 z iniciativy Mezinárodní letecké federace</p> | <p>14. 4. 1922 nar. Stella Zázvorková, herečka (zemř. 17. 5. 2005) – 100. výročí narození</p> <p>15. 4. 1452 nar. Leonardo da Vinci, italský malíř, sochař, architekt a hudebník (zemř. 2. 5. 1519) – 570. výročí narození</p> <p>15. 4. 1942 zemř. Robert Musil, rakouský spisovatel (nar. 6. 11. 1880) – 80. výročí úmrtí</p> <p>16. 4. 1922 nar. Kingsley Amis, anglický spisovatel (zemř. 22. 10. 1995) – 100. výročí narození</p> <p>20. 4. 2002 zemř. Vlastimil Brodský, herec (nar. 15. 12. 1920) – 20. výročí úmrtí</p> <p>22. 4. Den Země – slaví se od roku 1970</p> <p>23. 4. Světový den knihy a autorského práva – vyhlášen UNESCO v roce 1995 jako symbolické datum světové literatury, na něž připadají životní výročí W. Shakespeara, M. Cervantese, H. Laxnesse, V. Nabokova ad.</p> <p>23. 4. 1902 nar. Halldór Kiljan Laxness, islandský spisovatel, nositel Nobelovy ceny (zemř. 8. 2. 1998) – 120. výročí narození</p> <p>24. 4. 1822 nar. Janko Kráľ, slovenský básník (zemř. 23. 5. 1876) – 200. výročí narození</p> <p>26. 4. Mezinárodní den vzpomínky na Černobyl – výročí havárie v roce 1986</p> <p>27. 4. 1882 zemř. Ralph Waldo Emerson, americký filosof a spisovatel (nar. 25. 5. 1803) – 140. výročí úmrtí</p> |
|--|--|

Čtenářská výzva

Pokračuje nový ročník Čtenářské výzvy, kterou vyhláší web Databazeknih.cz. Smyslem výzvy je objevovat knihy hrou. Stačí přečíst dvacet knižních titulů podle dvaceti pokynů. Ty najdete na webu Da-

tabazeknih.cz, na našem Facebooku a webových stránkách knihovny rymarov.cz.

Kniha, jejíž hlavní hrdina pije kávu Petr Šesták: Kontinuita parku

Jistě by bylo možné vybrat pro tuto indicii Čtenářské výzvy příznačnější dílo (viz seznam tipů v závěru), ale pravidla jsou našťastí poměrně volná, a tak mohu doporučit i prózu, v níž hrdinovo popíjení kávy nemá úplně zásadní význam. Je to však knížka, která mi poskytla čtenářský zážitek jako málokterá jiná v poslední době, a proto zde jako tip nesmí chybět.

Petr Šesták: *Kontinuita parku*. Název nezní zrovna atraktivně, ale má své opodstatnění – kontinuita je důležitým tématem a park ústředním dějištěm příběhu. Konkrétně starý park v rodišti hlavního hrdiny Josefa, v příhraničním maloměstě „na cestě mezi Naším hlavním městem a Hlavním městem Cizí sousední země“. Park, v němž rostou staleté kaštiny umíněně pomalu a zcela lhostejně vůči lidské ambici vše přetvářet, měnit, revitalizovat, modernizovat a urychlovat. Park je oázou stínu, ale také semeništem vzpomínek, jeho dlouhověkost, ona kontinuita, hlavnímu hrdinovi, navrátilci z velkého světa toužícímu konečně žít „Zodpovědný život“, evokuje jeho vlastní minulost, kořeny prorostlé rodným městem, jež se „od jiných podobných měst liší především tím, že maminka Víra tu má známé, spousty známých“. Vzpomínky, rodinné vazby a staré známosti na Josefa číhají i jinde, v ulicích, domech, v kinokavárně Svět, v hospodě Na Věčnosti, v za-

hradě po prarodičích i ve „starosvětské instituci“, neboli na Gymnáziu Jana Ámose, kam nastupuje jako učitel „pěstovat citlivé duše maloměšťanů“. Nečíhají tu na něj jen vzpomínky, ale i pokřivené vztahy a pletichy, žabomyši války a mocenské pětky. Jeho postřehy společně s exkurzy do minulosti vykreslují obraz současného maloměsta a vystihují životní pocit jedné generace, jež „visela ve vzduchoprázdnu mezi generací (...), která s Revolucí dospívala a hned se zapojila do reje kolem budování Nového režimu, a o pár let mladšími, kteří už Starý režim osobně nezažili a nebyli jim tolik deformováni“.

Powerpointová prezentace na plátně, grafy všelijakých vyhlídek: studentů ubývá, jsou slabší ročníky. Síto přijímacích zkoušek už má hodně velká oka, vlastně je třeba přijmout každého, protože dotace jsou na hlavu, a nikdo přece nechce, aby došlo na propouštění zaměstnanců. Jen dál předstírat elitní instituci, předstírat selekci. Josef je spokojený. Je to vlastně bezděčná inkluze, nadání a méně nadání jsou tu ve finále pospolu, ačkoli systém předstírá něco jiného. Za Josefových studií to bylo jiné, pochází ze silných ročníků zplozených za Starého režimu, v době, kdy se v naší hradbami oběhnané zemi nedalo dělat nic moc jiného než jezdit na chatu a plodit děti. (...) Plození na cha-

tě přinášelo celé generaci rodičů alespoň nějaké vzrušení, jenomže co pak s těmi spratky všude, kam se podíváš! Josefovi souputníci. Bylo jich jak psů, a gymnázium tehdy bylo skutečně výběrové. Z bývalých spolužáků, co tu v učebnách chemie sedávali a nevěřičně zírali na ohromná ňadra paní profesorky Broučkové, která jí povážlivě nadzvedávala bílý laboratorní plášť, jsou dnes doktoři, zubaři, manažeři, právníci, vědátory, korporátní termiiti, klienti psychologů, pojídači antidepressiv, hypotékovi rozdmýchávači ekonomiky, kariéroví jezdci, projektoví šéfové, dovolenkovi litači po světě, pro běžný život naprosto nepoužitelní, neschopní mezilidských vztahů a komunikace mimo svoje okruhy. Úspěšní lidé. Ti by nešli do rodného města, učit na starosvětské instituci, pěstovat citlivé duše. To je dobré tak pro Josefa, který nikdy pořádně nevěděl, co se sebou. Na stole měl, stejně jako všichni kolegové, nachystán sešit s nápisem DON'T WORRY, BE HAPPY a červenou propisku. Jako by se automaticky předpokládalo, že jejich práce bude od začátku až do konce jeden velký průser.

(ŠESTÁK, Petr. *Kontinuita parku*. 1. vyd. Brno: Host, 2021, s. 68–69.)

Požitek z četby Šestákova románu v mém případě plynul nejen z faktu, že patřím ke stejné generaci jako autor a jeho hrdina, ale především z pronikavých, skvěle formulovaných postřehů, jichž je kniha plná. Co kapitola, to vydatná porce, a přitom ani jediné zbytečné slovo. Příběh plyne jako řeka Josefových myšlenek, která smývá nánosy

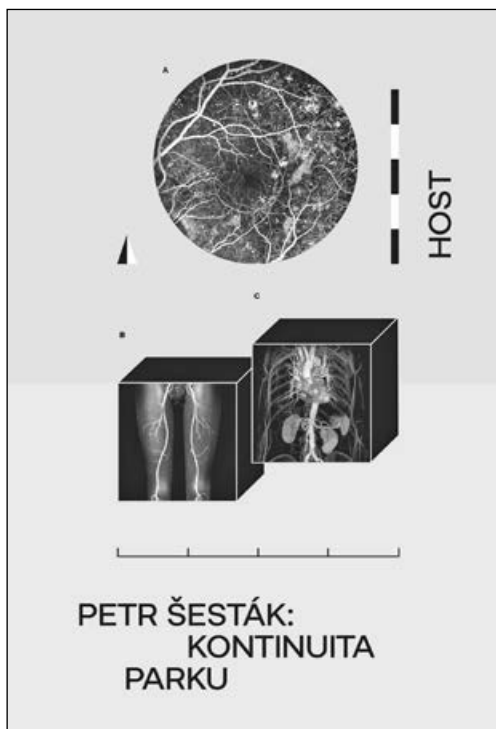

pokrytectví a odhaluje podstatu – přizemní a primitivní – nemilosrdně k vnějšímu světu i k sobě samému.

Když vycházel z Městských lázní, mjel se s mladou ženou, která právě vcházela do budovy. Josef se zarazil ve dveřích a civěl na ni, jak energicky stoupá po schodech k dámským šatnám bazénu, na její sebevědomé držení těla a vyšpulený zadek. Civěl, dokud nezmizela z obzoru, snad ani nedýchal. Pak se teprve opřel do těžkých prosklených dveří a vypadl ven do zimy. Kde se jen vzalo, tohle čumění, byl k němu Josef vychovaný? Nebo se s tím čuměním už narodil? Josef, čerstvě zkopřen štíplavým potem odporného mužského plemene, který ze sebe smyl pln opovržení, vychází z chlapáckého pekla sauny a první, co udělá venku, je, že lascivně čumí náhodně holce na zadek?

(ŠESTÁK, Petr. *Kontinuita parku*. 1. vyd. Brno: Host, 2021, s. 230.)

Návrat do rodné obce, případně dobrovolný odchod na periferii se v posledních letech jako literární námět objevuje častěji. Návraty zbloudilých synů a dcer z velkého světa, hledání kořenů, snaha vyrovnat se s minulostí, před níž prchali, touha po nalezení domova, klidu, stability anebo jen rozloučení, rozsouzení, smíření. Šestákova *Kontinuita parku* téma zpracovává s obdivuhodným vhledem, vtípem a vědomím souvislostí, onoho plynutí, jež nás utváří, neboť „každý přítomný okamžik v sobě nese kus minulosti a kus budoucnosti“.

Zdenka Přikrylová
Městská knihovna Rýmařov

Další tipy na knihy, jejichž hlavní hrdina pije kávu:

Tošikazu Kawaguči: Než vystydne káva
William Saroyan: Tracyho tygr
Ladislav Zibura: Prázdniny v Česku
Elizabeth Berg: Příběh Arthura Truluva
Fredrik Backman: Muž jménem Ove
Agnés Martin-Lugand: Šťastní lidé čtou a pijou kávu

Julie Caplin: Kavárna v Kodani
Jean-Luc Bannalec: Bretaňské poměry
Stieg Larsson: Muži, kteří nenávidí ženy
Deborah Rodriguez: Kavárnička v Kábulu
John Flanagan: Hraničářův učeň
Walter Tevis: Dámský gambit

Odpoledne plné příběhů pro děti

Na pátek 11. března připravila rýmařovská knihovna Odpoledne pro dětskou knihu s programem pro nejmenší čtenáře a děti, které se na výpravy do světa příběhů teprve chystají.

Akci inspiroval Den pro dětskou knihu, který se pořádá každoročně na začátku adventu. Pořad původně plánovaný na konec listopadu se však v Rýmařově neuskutečnil kvůli vlně onemocnění covidem. Nechtěli jsme se ho vzdát úplně, a tak jsme jej přesunuli na březen, který je tradičně měsícem čtenářů. Smysl zůstal stejný – přilákat do knihovny rodiče s dětmi a ukázat jim nejen to, jaké krásné knížky pro nejmenší vycházejí, ale i co všechno se dá v knihovně dělat.

Knihovny už dávno nejsou jen půjčovnami knížek, dětem nabízejí také časopisy, audioknižky, stolní hry nebo edukativní hračky. Ty kvalitní jsou poměrně drahé a rodiče si jejich zapůjčením mohou vyzkoušet, zda do nich chtějí investovat, případně je využijí jen po určitou dobu a nemusí je doma hromadit.

Knihovna je zároveň příjemné a bezpečné místo, kde se dá trávit vol-



ný čas. Děti si sem chodí hrát, ty starší si v půjčovně nebo čítárně dělají domácí úkoly, hrají hry, čtou, kreslí, můžou využít počítače, maminky si sem přicházejí popovídat, přečíst časopis. Výhodou knihoven je, že jsou přístupné kdykoliv během dne a každý je tu vítán. To vše si mohli návštěvníci knihovny ověřit během Odpoledne pro dětskou knihu. Prohlédli si knížky pro předčtenáře a začínající čtenáře, vyzkoušeli (a někteří hned zapůjčili) nové edukativní hračky, ale hlavně si poslechli živě vyprávěnou pohádku. Hostem odpoledne byla Dominika Šindelková ze spolku Storytelling CZ, která přivezla Pohádkový jukebox. Publikum si vybíralo z autorských pohádek inspirovaných klasickými příběhy i vlastními zážitky sympatické vyprávěčky. Po představení si děti ve výtvarné dílně vyrobily jednoduchou loutku pohádkové postavy, třeba pro vlastní vyprávění doma. K rozvíjícímu se fenoménu storytellingu – živého vyprávění příběhů – se v rýmařovské knihovně vrátíme i během letošní Noci s Andersenem.

Foto a text: Zdenka Přikrylová
Městská knihovna Rýmařov



Čtenářská výzva 2022

Chcete objevit zábavnou formou nové a zajímavé knihy?
Chcete čelit výzvě? Přečtěte 20 knih podle 20 daných témat.

1. Kniha (od autora) z mého dětství
2. Kniha, v níž je postava na útěku / skrývá se
3. Kniha od afrického autora
4. Kniha, jejíž děj se odehrává na horách
5. Kniha, jejíž postava má fyzickou indispozici
6. V pořadí čtvrtá autorova kniha vydaná v ČR
7. Kniha, jejíž autor je o 22 let starší než já
8. Kniha autora, který prožil 1. světovou válku
9. Kniha s předmluvou
10. Kniha, jejíž název neobsahuje písmeno "a"
11. Kniha, která má na obálce strom
12. Kniha s tématem nešťastné lásky
13. Kniha od držitele Ceny Franze Kafky
14. Literatura faktu
15. Kniha, s méně než 22 hodnoceními na Databázi knih
16. Kniha, jejíž autor už nežije
17. Kniha, která má více než 333 stran
18. Kniha, jejíž hlavní hrdina pije kávu
19. Kniha, jejíž autor je novinář
20. Kniha poprvé vydaná v roce 2022 (nová kniha)

Databazeknih.cz
...VÁŠ knižní svět

www.ctenarskavyzva.cz

Čtenářská výzva pro děti školní rok 2021/2022

1. Kniha, která má minimálně 120 stran
2. Kniha, která je zfilmovaná
3. Oblíbená kniha
4. Kniha o dobrodružství
5. Kniha, která má na obálce fialovou barvu
6. Kniha, ve které se objevila knihovna
7. V názvu knihy je zvíře
8. Kniha vydaná v roce 2022
9. Kniha, v níž hlavní hrdina řeší záhadu
10. Povídka
11. Kniha od českého autora či autorky
12. Naučná kniha
13. Audiokniha
14. Kniha od více autorů
15. Kniha, ve které se objevují čarodějnice

MěK
RÝMAŘOV

Organizace a spolky

Humanitární pomoc uprchlíkům z Ukrajiny

Po zahájení okupace Ukrajiny vyhlásila Národní síť MAS humanitární sbírku na pomoc lidem na slovensko-ukrajinských hranicích. Národní síť MAS se začala soustředit na koordinaci dostupných informací o humanitární pomoci v oblasti ubytování, sbírek a dopravy.

Druhá oblast podpory se soustředila na pomoc s dopravou žen a dětí, které se hromadily na slovensko-ukrajinské hranici a potřebovaly odvoz do ČR, kde si je následně převzala ukrajinská diaspora.

MAS Rýmařovsko, o. p. s., oslovila okolní obce ohledně zajištění

sbírky pro Ukrajinu. Občané překvapili svým zájmem o poskytnutí humanitární pomoci a přinášeli potřebné věci dle aktuálního seznamu. Šlo hlavně o základní zboží, jako je balená voda, hygienické potřeby, deky, polštáře, přikrývky, spacáky, ručníky, osušky, léky, plastové kelímky, trvanlivé potraviny apod.

Původně měla humanitární pomoc směřovat přímo na Ukrajinu. Vzhledem k vývoji situace, kdy jsou v našich městech a obcích umís-

te sbírky pro Ukrajinu. Občané překvapili svým zájmem o poskytnutí humanitární pomoci a přinášeli potřebné věci dle aktuálního seznamu. Šlo hlavně o základní zboží, jako je balená voda, hygienické potřeby, deky, polštáře, přikrývky, spacáky, ručníky, osušky, léky, plastové kelímky, trvanlivé potraviny apod.



tění ukrajinští uprchlíci, byla pomoc využita pro zajištění jejich pobytu u nás v regionu.

Každá obec se zapojila, ať už finančně nebo darem potřebných věcí. Velmi děkujeme zaměstnancům z obcí Dolní Moravice, Horní Město, Stará Ves, Ryžoviště a Velká Štáhle a města Břidličné za jejich aktivní podíl na zajištění sbírky. Dále velmi děkujeme občanům těchto obcí

a měst, kteří se na sbírce podíleli svými dary. Mile nás překvapili při svozu sbírky žáci ZŠ Horní Město, s jakým nadšením nám pomohli nakládat věci, které se ve škole nashromáždily.

*Foto a text: Michaela Hebláková
za MAS Rýmařovsko, o. p. s.*



Zapojte se do fotosoutěže a ukažte své oblíbené místo



PŘEKRAČUJEME HRANICE
PŘEKRAČUJEME GRANICE
2014–2020



EVROPSKÁ UNIE / UNIA EUROPEJSKA
EVROPSKÝ FOND PRO REGIONÁLNÍ ROZVOJ
EUROPEJSKI FUNDUSZ ROZWOJU REGIONALNEGO



Společnost Studio STA – multimediální agentura, o. p. s., a Nyskie Towarzystwo Społeczno Kulturalne vyhlásily fotografickou soutěž „Moje oblíbené místo“, do které se může přihlásit široká veřejnost. Akce probíhá od 25. února do 5. září 2022.

Společný projekt „Česko-polská cesta po regionu“, který je financován z prostředků Evropského fondu pro Regionální rozvoj prostřed-

nictvím Euroregionu Praděd z Programu INTERREG V-A, zahájily dvě organizace – Studio STA – multimediální agentura, o. p. s., a Nyskie Towarzystwo Społeczno Kulturalne. Zapojila se i jejich média STA Bruntálsko a Nowiny Nyskie vyhlášením fotografické soutěže „Moje oblíbené místo“.

„Do fotografické soutěže, která probíhá až do 5. září 2022, se může zapojit široká veřejnost z české i polské strany. Stačí, když nám na e-mail foto@stabruntalsko.cz zašlete jednu fotografii s názvem a vaším kontaktem,“ vysvětluje zakladatel společnosti Studio STA – multimediální agentura, o. p. s., Radek Vráblík.

Soutěží se o hodnotné ceny. Vyhlášení vítězů proběhne v listopadu 2022. „Společně chceme objevit krásná místa našich česko-polských regionů očima našich spoluobčanů. Následně odprezentujeme všechny zaslané fotografie do soutěže a necháme veřejnost vybrat tu nejkrásnější. Další tři fotografie vybere hodnotící komise,“ doplnil prezident organizace Nyskie Towarzystwo Społeczno Kulturalne a šéfredaktor Nowin Nyskich Piotr Wojtasik.

Podrobnější informace najdete na česko-polském plakátu anebo na zpravodajských portálech www.stabruntalsko.cz a nowiny.nyskie.com.pl.

*Foto a text: Zdeňka Spurná
šéfredaktorka zpravodajství STA Bruntálsko*



Moravskoslezský kraj informuje

Bezplatné cestování pro občany Ukrajiny

Od 9. března 2022 je občanům Ukrajiny a jejich dětem poskytnuto bezplatné cestování ve spojích veřejné dopravy v Moravskoslezském kraji, které jsou součástí integrovaného dopravního systému ODIS.

Cestující v regionální autobusové dopravě nastoupí předními dveřmi, ukáže řidiči cestovní pas, občanský průkaz či hraniční průvodku s vlepeným vizovým štítkem a nahlásí výstupní zastávku (veškeré zastávky jsou uvedeny v jízdním řádu). Cílovou zastávku může mít také napsanou na papírovém lístku.

V železniční dopravě u dopravce České dráhy, a. s., je bezplatná přeprava v rámci ČR umožněna všem cestujícím na základě vystavené evidenční jízdenky po předložení cestovního pasu nebo občanské-

ho průkazu.

V železniční dopravě u dopravce RegioJet, a. s., je bezplatná přeprava v rámci ČR umožněna všem cestujícím na základě předložení cestovního pasu nebo občanského průkazu, kdy je v případě volné kapacity míst ve vlaku vlakovou obsluhou dané místo pro tyto cestující vyblokováno.

Postupně se k poskytování bezplatné dopravy připojují i další města a dopravci, aktuální informace lze nalézt na stránkách integrovaného dopravního systému Moravskoslezského kraje ODIS – www.kodis.cz.

Zdroj: www.rymarov.cz

UKLIĎME ČESKO - UKLIĎME JESENÍKY
2. ročník



foto z 1. ročníku, autor: Tereza Stovánková a Petra Dudíková

KDYKOLI V DOBĚ 15.–18. 4. 2022
KDEKOLI NA VAŠÍ VELIKONOČNÍ PROCHÁZCE

POMOCTE PŘÍRODĚ TÍM, ŽE Z NÍ ODNESETE ODPADKY!

S Vaším "úlovkem" se vyfotíte u cedule obce, naučné stezky, nebo s papírem, kde napíšete místo sběru.

Fotografie můžete zveřejnit zde:
www.facebook.com/RodinneJeseniky
www.facebook.com/vicemlyne.cz

nebo poslat mailem na:
petra.dudikova@europraded.cz, jeseniky@actaea.cz

DBEJTE NA SVOU BEZPEČNOST A ZDRAVÍ
#uklidmeJeseniky

Přordají Destinační společnost Euroregion Praděd,
Informační středisko CHKO Jeseníky-Karlova Studánka a Vzdělávací centrum VÍCE ve městě Karlovice.



Studio STA - multimediální agentura o.p.s.
Nyskie Towarzystwo Społeczno - Kulturalne

FOTOGRAFICKÁ SOUTĚŽ
KONKURS FOTOGRAFICZNY

25.2. - 5.9.2022
Moravskoslezský kraj, okres Bruntál
Województwo opolskie, powiat nyski



MOJE OBLÍBENÉ MÍSTO
+ MOJE ULUBIONE MIEJSCE

Jak se do soutěže můžete přihlásit?

- Elektronicky zašlete 1 fotografii s názvem a vaším kontaktem na e-mail foto@stabruntalsko.cz (velikost fotografie max. 5MB, ve formátu JPG).
- Soutěž se o konání koná.
- Vyhlášení vítězů proběhne v listopadu 2022.

Jak můžete wziąć udział w konkursie?

- Wyślij elektronicznie 1 zdjęcie z imieniem i numerem oraz swoim kontaktem na e-mail foto@stabruntalsko.cz (rozmiar zdjęcia maks. 5MB, w formacie JPG).
- Do wygrania cenę nagrody.
- Zwycięzcy poznany w listopadzie 2022.

Více na
STABRUNTALSKO.CZ
NOWINYNSKIE.COM.PL

CZ PL PŘEKRAČUJEME HRANICE PŘEKRAČAZAMY GRANICE 2014–2020

EVROPSKÁ UNIE / UNIA EUROPEJSKA
EVROPSKÝ FOND PRO REGIONÁLNÍ ROZVOJ
EUROPEJSKI FUNDUSZ ROZWOJU REGIONALNEGO

Česko-polská cesta po regionu / Czesko-polska droga przez region

Z historie

Unikátní starokatolická zvonice na Rýmařovsku

6. října 2021 byla podepsána darovací smlouva o převodu objektu starokatolické zvonice v Jamarticích ze Starokatolické církve v ČR na město Rýmařov a zároveň se usneslo uhradit veškeré náklady spojené s tímto převodem.

V tomto krátkém příspěvku se zmíníme o vzniku jamartické dřevěné zvonice a především o lidech, kteří ji postavili. Jejich ideový odklon od římskokatolické církve započal po prvním vatikánském koncilu (v roce 1870), který jako reakci na rostoucí liberalismus a levičáctví dogmatizoval papežskou neomylnost *ex cathedra* (církvní dějiny starokatolické církve v tomto regionu byly stručně popsány v *Rýmařovském horizontu* 19, 2007, str. 8–9).

Obec Jamartice byla již od 26. 12. 1901 evidována pod starokatolickou církví a od 25. 12. 1903 patřila do jejího pastoračního okruhu. V té době se tato církev misijně šířila a jurisdikčně spadala pod Olomouc. Olomoucké centrum spravovalo církevní filiálky v Olomouci – Nové Ulici, Děřichově, Šternberku, Břidličně, Stránském, Rýmařově, Krnově, Bohumíně a Jamarticích. Rozlehlá oblast byla pastoračně spravována farářem Karlem Erhartem ze Šumperka (* 14. 8. 1871, Stráž u Tachova – † 5. 10. 1935, nemocnice v Rýmařově), od 28. 10. 1906 krátce také šumperským vikářem Wilhelmem Hossnerem (který jinak působil v Břidličně).

Teprve v roce 1926 malá církevní obec získala zvon a začala s přípravou stavby věže. V neděli 3. 10. 1926 zařídilo zastupitelstvo církevní obce státní komisní kolaudaci a ihned 4. 10. 1926 se započalo s výkopem základů zvonice. V sobotu 9. 10. 1926 ve 13:00 došlo k slavnostnímu položení základního kamene. Členové obce a také jinověrci počali pracovat na stavbě: na dopravě, lámání kamene, zedničení; vše činili ve volném čase. Čtyři muži zde pilně a bezplatně pracovali den-

ně od 13:30 do 18:00, a to nejen na stavbě základů; občas je svou práci podporovali i další muži a ženy. Protože většina zdejších starokatolíků byla dělníky, volné pracovní hodiny k lámání kamene, míchání malty a stavění zdi jim zůstaly pouze o sobotách a nedělích. Původně se počítalo s náklady ve výši osmi tisíc korun, avšak s ohledem na početné materiální dary (dřevo, kámen, břidlice), dobrovolnou práci atd. stála hrubá stavba nakonec čtyři tisíce korun.

Dne 24. 2. 1929 se konala schůze jamartických starokatolíků, jejímž hlavním tématem bylo zvonění na zvonici. Všichni se chtěli přičinit o to, aby se v normální dny zvonilo alespoň třikrát a v pátek čtyřikrát denně. K tomuto účelu byl založen i malý fond na podporu zvoníka. Vše zaštiťoval entuziastický kněz Karl Erhart. Věž s nápisem *Gewidmet dem Andenken unserer im Weltkrieg gefallenen Brüder* („Věnováno památce našich bratří, kteří padli ve světové válce“) byla zasvěcena padlým hrdinům.

Z doby výstavby svatostánku se v pamětech biskupa Aloise Pascheka z Varnsdorfu zachovala osobní vzpomínka na rok 1930. Nezapomenutelnou mu zůstala malá epizoda, která nejlepším způsobem vyjadřuje charakter kněze Erharta. V době stavby zvonice v Jamarticích paní Wünscheová přinesla biskupu Paschekovi asi metr vysoký kříž s těžkým litinovým tělem Krista. Biskup nabídl kříž náhodou se ve Varnsdorfu zdržujícímu knězi Erhartovi pro stavbu v Jamarticích a navrhl, že jej zašle železniční drahou jako spěšnou zásilku. Erhart však pomoc s dopravou odmítl, vzal kříž, vrchní část trochu obalil papírem a tento těžký kříž vezl drahou domů sám, aniž by se staral o své spolucestující a jejich zlomyslné poznámky.

V průběhu roku 1926 byla stavba zvonice natolik úspěšná, že na první neděli adventní (30. 10. 1926) bylo možno přivítat v poledne

zvoněním nový církevní rok 1926.

Noviny *Alt-katholische Kirchenzeitung*, vydávané v Šumperku (Mährisch Schönberg), dne 20. 8. 1927 podrobně popisují biskupskou vizitaci zvonice při příležitosti jejího svěcení. Dne 3. 7. 1927 byl biskup v Jamarticích, svěcení proběhlo povznášejícím způsobem a přilákalo i zvědavce z jiných církevních táborů. Samotná zvonice, i když postavená pouze ze dřeva, působí krásným dojmem a je ozdobou celé vsi. Slouží také jako bohoslužebný prostor – kaple, je hezky zařízená, má důstojný oltář a je v ní možno slavit mše, křty a svatby. Pisatele potěšilo, že nad zvonici našel kříž, jež kdysi darovala paní Wunscheová faráři Erhartovi. Hlasitý zvon připomíná každý den ráno, v poledne a večer to, že i v této malé víscce jsou lidé, kteří měli dosti rozhodnosti jít ve svém životě stezkou, již jim ukázalo jejich svědomí. V rodinách Barduckých a Russových, kteří darovali pozemek na stavbu, našla zvonice věrné pečovatele. Při jejím svěcení zpíval pěvecký sbor ze Šumperka. Při této příležitosti se odpoledne ve 14:30 konalo v budově dědičné rychty v Jamarticích (*Erbgericht*) shromáždění církevní obce, kterého se zúčastnily celé rodiny i s dětmi.

Zvonice v Jamarticích inspirovala řadu dalších starokatolických obcí v širším okolí; podobné stavby chtěly i jiné církevní filiálky, např. ve Stránském. Obyvatelé Stránského (kde byly bohoslužby od roku 1905) o podobnou stavbu horlivě usilovali, takže třeba Josef Gütler s manželkou se zavázali zakoupit zvon a farář Erhart věnoval jako první na stavbu 50 Kč. Stavbou zvonice byli inspirováni i starokatolíci v Rudě, kteří v této věci zahájili horlivou činnost.

V době druhé světové války spadala filiální obec Jamartice stále pod Břidličnou; obě obce byly přičleněny k Německé říši. Farářem se stal Anton Gruber, který se v meziválečném období jmenoval Anton Maschek nebo Mascherk. Byl to rakouský státní občan, jenž se narodil 16. 4. 1886 v Gurku v Korutanech a zemřel 25. 2. 1954. V době nástupu fašismu si změnil jméno na Gruber. Předsedou farní obce byl Heinrich Scholz, vrchní rada státních železnic z Krnova, místopředsedou



církevní obce byl Josef Gütter ze Stránského.

Po válce v květnu 1945 vede církevní správu ještě krátce Anton Gruber, který po odsunu v roce 1946 sloužil starokatolické církevní obci ve Vídni-Brigittenau. Odsunem Němců utrpěla drtivá část příslušníků starokatolické církve. Proto od roku 1947 spadá zvonice a *de iure* zdejší farnost pod církevní správu starokatolické církevní obce v Brně, pod níž také spadá celá Morava a Slezsko.

Dne 3. 2. 1948 správa starokatolického biskupství zapůjčila na dobu deseti let zánovní zvon ze starokatolické zvonice v Jamarticích pravoslavné církevní obci v Šumperku, která se zavázala dobrovolně hradit roční příspěvek. Zvonice postupně chátrala, oltář byl v 60. letech ukraden nebo zničen. V roce 1996 byla zvonice rekonstruována do dnešní podoby.

Autor děkuje především Mgr. Jiřímu Karlovi, historikovi v Rýmařově; J. E. Pavlu Benediktu Stránskému, biskupovi Starokatolické církve v ČR; ThDr. Josefu Königovi, emeritnímu správci archivu Starokatolické církve v ČR se sídlem v Praze; ThDr. Petru Janu Vinšovi, správci archivu Starokatolické církve v ČR se sídlem v Praze.

Petr Balcárek

Městské muzeum Rýmařov

Foto: archiv Městského muzea Rýmařov

správci archivu Starokatolické církve v ČR se sídlem v Praze.

(Zdroje: Karel, Jiří. *Rýmařov v dějinách, Rýmařov 2021; Přikrylová, Zdenka (ZN). Historické pozoruhodnosti Rýmařovska. Starokatolické památky na Rýmařovsku. Rýmařovský horizont 19 (2007), s. 8–9; Biskup Paschek in Alt-katholische Kirchenzeitung, Šumperk, ze dne 20. 8. 1927 a 20. 7. 1931; A. K. Kirchenbote für Steirmark 15 (1908), 15; Schematismy r. 1912–1915; 1916–1921; 1940, 1941; Freie Kirchenstimmen, Šumperk, ze dne 25. 6. 1910; 10. 6. 1917; 10. 7. 1918; 25. 7. 1908; 25. 11. 1910; Alt-katholische Kirchenzeitung ze dne 20. 8. 1925; 24. 12. 1926; 20. 6. 1927; 20. 10. 1926; 20. 11. 1926; 20. 10. 1927; 20. 10. 1927; 20. 3. 1929; Alt-katholisches Volksblatt 29. 10. 1926; Husitský kalendář na rok 1946, 1948.)*

Z místních pověstí

Einsiedel

Pověst z roku 1557 od Karla Riedla, Lomnice

Kolem roku 1550 zasáhla sovinecké panství morová epidemie a mnoho obcí úplně vymřelo. Nemoc vyhladila i obyvatele osady Einsiedel mezi Břidličnou a Lomnicí a osada zpuskla. V roce 1556 nařídil majitel panství Kryštof z Boskovic Einsiedel beze zbytku vypálit, avšak nenašel se nikdo, kdo by tento rozkaz vykonal, protože domy tam byly plné napůl rozložených mrtvol a každý se obával nákazy morovými zárodky. Nakonec se přece jen přihlásil jeden přistěhovalc ze Slezska, Johannes Parsch, jež lákaly peníze nabídnuté za vypálení osady. Splnil pánův rozkaz. Domy zůstaly ležet popelem, neboť vrchnost obnovení vesnice zakázala. Parsch si v Břidličné (Frýdlandu) koupil malý domek, namluvil si hezkou mladou ženušku a užíval si s ní spokojeného života.

Jednoho deštivého listopadového dne roku 1557 Johannes Parsch navštívil svého bratra v Lomnici. Kolem sedmé hodiny večerní prochá-

zel kolem osady, kterou před rokem vypálil. Tmavá noc obestírala ohořelé ruiny, tu a tam ještě vyčnívaly ze země zbytky vysokých zdí, jež vyhlížely vskutku strašidelně. Nad vypálenou vesnicí se rozprostíralo podivné, tísnivé, až děsivé ticho, v celém okolí byl pustý, tíživý klid. Parsche přepadla hrůza, zdálo se mu, jako by se z trosek vynořovaly zčernalé, napůl spálené postavy, které po něm výhrzně natahovaly kostnaté ruce. Ze všech děr ve zdech civěly šklebící se lebky mrtvých a škodolibě se mu smály. Parsch utíkal pryč, jako by ho pronásledovaly fúrie, strašidla však vylézala z ohořelých trosek a sledovala ho. Blížila se víc a víc. U cesty stál mohutný smrk a štvanec roztřesený strachem se za něj ukryl. Kouřem zčernalé postavy začaly se smíchem a křikem tančit kolem stromu a vzpínaly k vyděšenému muži kostnaté paže. Parsch chtěl utéct, uniknout z toho hrůzného místa, strašidla ho však pevně držela vzadu za kabát a bránila mu

prchnout. Vtom se zhroutil – ranila ho mrtvice. Příštího rána cestou do lesa našli lidé Parsche viset na smrku. Suchá větev se mu zezadu zachytila za kabát, zabránila mu utéct, načež ho ztýraného strachem stihla rychlá smrt. Na místě neštěstí byl postaven pomník – ten se

ale dávno rozpadl a už nebyl obnoven.

(Zdroj: *Römerstädter Ländchen* 5/1926, s. 40, archiv Městského muzea Rýmařov, přeložil Dieter Schallner st., redakce Zdenka Příkrýlová Nesetová.)

Prostor pro firmy a podnikatele

Україно, ми з тобою RD Rýmařov pomáhá Ukrajinčům

„Stejně jako mnozí čtenáři Rýmařovského horizontu i my napjatě sledujeme vývoj na Ukrajině. Pomoc potřebují hlavně lidé na útěku, tím spíš, když jsou mezi nimi příbuzní a blízcí našich kolegů,“ říká Jiří Buchal, generální ředitel RD Rýmařov.

„Naše fabrika proto pro lidi prchající před válkou připravila několik lůžek v závodní ubytovně. S MěÚ Rýmařov řešíme cesty, jak se zapojit do sociální pomoci (školka, škola a volnočasové aktivity) a spolu s našimi zaměstnanci pomáháme také finančně. Dále jsme připraveni pomoci Ukrajinčům s vybavením potřebných dokumentů. Jeden náš zaměstnanec bude dokonce zprostředkovávat a překládat komunikaci

uprchlíků s úřady. A v neposlední řadě nabízíme přicházejícím v případě zájmu práci u nás ve fabrice, aby si mohli sami zajistit pravidelný příjem.

Pomocnou ruku jsme nabídli i našim ukrajinským kolegům a jejich rodinám. Vědí, že se na nás mohou obrátit, pokud by svým blízkým chtěli zajistit v České republice zázemí. Jsme připraveni jim pomoci se vším, co budou potřebovat,“ uzavírá přehled plánované pomoci Jiří Buchal.

Terezie Ho
AMI Communications

Sport

Rýmařovská atletka se probojovala na mistrovství republiky

Už když jsme Kateřinu Zimákovou na mistrovství České republiky žactva přehlášovali, věděli jsme, že určité naděje dostat se na tento závod jsou. Její výsledky korespondovaly s republikovou špičkou, ale na start takové události se nedostane každý, koho klub přihlásí. Nominace byla úspěšná a Katka se mohla postavit na start hned dvou závodů.

Halové mistrovství České republiky žactva se konalo o víkendu 25.–26. února v Praze ve Stromovce. Na start běhů technický delegát vybírá vždy 24 nejlepších závodníků z celé republiky. V sobotu se rýmařovská závodnice postavila na start sprintu na 60 m. V jejím rozběhu došlo k chybě jiné atletky hned při prvním startu, bohužel každá další chyba i jiné závodnice se trestá diskvalifikací, a to se stalo té naší. Při druhém pokusu o start u ní došlo k nepatrnému pohybu ve startovní pozici, byla diskvalifikována, a musela tak opustit prostor dráhy. Ale i tohle je součást sportu a obrovská zkušenost pro naši závodnici a nás trenéry.

Přes zklamání z tohoto zážitku Kateřina v neděli nastoupila s velkým odhodláním podat v závodě na 150 m nejlepší výkon. Start se jí podařil a pro rýmařovskou atletiku vybojovala deváté místo, a ještě posunula svůj osobní rekord na 19,43 s.

„Po té nevydařené sobotě jsem byla z dalšího závodu trochu nervózní, na rychlosti mého startu to myslím bylo trochu znát. Dávala jsem

si pozor, abych se nepohnula ani o milimetr, ani nevystartovala dřív. Pak když už bylo odstartováno, tak jsem věděla, že hlavní úkol – běžet závod – byl splněn. Všechno ze mě spadlo a běžela jsem nejrychleji, jak to šlo. Jsem moc ráda za ten čas, který jsem zaběhla. Byl to skvělý zážitek startovat s těmi nejlepšími atletkami z republiky,“ sdělila dojem ze závodů Kateřina.

Jana Strnadlová
předsedkyně klubu
Foto: archiv klubu ATLETIKA Rýmařov, z. s.



Václav Sedláček na 59. místě při Vasově běhu a čtyřikrát první ve SkiTour

Běžec na lyžích Václav Sedláček se první březnovou nedělí postavil na start legendárního lyžařského maratonu, devadesátikilometrového Vasova běhu ve Švédsku. A se svým výkonem byl spokojený. Už před odjezdem do Švédska si díky čtyřem vítězstvím zajistil celkové prvenství v domácím seriálu dálkových běhů SkiTour.

Rozjetou závodní sezónu přerušilo rýmařovskému běžci na lyžích onemocnění covidem, kvůli němuž musel vynechat jeden ze závodů světové série Visma Ski Classics, italskou Marcialongu na 70 km. Po uzdravení se ale Sedláček prosadil na Jizerské 50, kde projel cílem na bodovaném 35. místě. A v „laufech“ na domácí půdě nebyl poražen, když zvítězil při Orlickém maratonu, Bedřichovském Night Light ma-

ratonu klasicky i volně a při tradičním JeLyManovi. Celkové pořadí české SkiTour tak Václav ovládl počtvrté v kariéře.

Vrcholem sezóny byl Vasův běh, který je právem považován za světový šampionát v dálkových bězích na lyžích. „Jubilejní stoletý Vasák byl opravdu nádherný závod za krásného počasí a v podstatě to byla reklama na lyžování se vším všudy. Servis udělal neskutečně famózní lyže a podpora na trati byla skvělá. 59. místo není na první pohled žádná sláva a asi se ode mě očekávalo víc, ale já tam nechal všechno. Dotahoval jsem se, jak jen to šlo, a i když jsem jel spoustu kilometrů sám a na konci už počítal každý metr do cíle, přesto jsem se dokázal usmívat na povzbuzující lidi na trati. Asi jsem si to užíval víc než kdy

jindy. Obrovská gratulace patří všem členům našeho eD system Silvini teamu a hlavně Jirkovi Pliskovi, protože finišoval 10 vteřin za vítězem v nejobsazenějším závodě na světě, a slávu si za svoji píli a poctivou dřinu opravdu zaslouží,“ hodnotil Václav Sedláček svůj výkon a nezapomněl ani na týmového parťáka Jiřího Plisku, který vybojoval 17. pozici a český rekord na devadesátikilometrové trati Vasova běhu. Rýmařovský lyžař má před sebou ještě dva závody Visma Ski Classics. Připravuje se na nejdelší závod série, kterým bude 25. března švédský Årefjällsloppet na 100 kilometrů. Sezónu zakončí na finském Ylläs-Levi, závodě na 70 km, kterým se 9. dubna celý seriál uzavře.

Štěpán Sedláček

Foto: archiv eD system Silvini team



Jsem koloběžka – vaše kamarádka, lékařka i trenérka

Ahoj, dovol, abych se představila. Jsem koloběžka, mám dvě kola spojená stupátkem, také říditka a brzdy samozřejmě. Nastup, odraz se... a jak krásně spolu pojedeme! Jednoduché, osvobozující... Právě jsem se stala tvou kamarádkou, kdykoliv nachystanou k jízdě. Jsem velmi nenáročná na údržbu, jednodušší než kolo. A co se týče oblečení? Nepotřebuješ nic speciálního, stačí ti normální pohodlný oděv a boty, a když začneš jezdit více, tak sportovněji. Ale do práce můžeš jezdit i v „civilu“.

Vyjíždka se mnou je komplexní pohybová aktivita, která tě nejen nabije optimismem, ale i uzdraví. Ano, jsem i tvoje lékařka. Bolí tě záda, klouby? Tak, jak tě protáhnu já, hned tak nějaká jiná aktivita neumí. Vezmu to celkově a hlavně vyváženě. Spolu přirozeně posílíme celé tělo, a přitom bez nežádoucích účinků na klouby. Přestanou tě bolet záda, získáš silnější nohy, ruce, ramena, celý trup. A když mě nebudeš zanedbávat a budeš mě brát ven pravidelně, tak zhubneš i nějaké to kilo. Prostě se spolu pojedeme, pokocháme krajinou a jen tak mimoděk si zacvičíme. A co zadeček? Nebolí od sedátka jako na kole, ale hlavně se ti bude víc líbit, protože jízda se mnou na něj opravdu zabírá.

A kde se mnou můžeš jezdit? Všude, kudy vede nějaká cesta. Na cyklostezkách, silnicích, běžných komunikacích. Na obyčejných pneumatikách projedu i lesní či polní cestu, asfaltku si vyloženě užívám. Pokud máš sílu a odvalu a dáš mi gummy do terénu, tak pak jsi „pánem světa“. Ani déšť či sníh tě nezastaví.

Máš další kamarády, kamarádky, no tak jezděte spolu, jsem velmi společenská. A zvykni si, že se mnou budeš budit pozornost, prostě nejsem úplně „normální“. A pokud máš pejska, tak ho vezmi s sebou. Je to bezpečnější než na kole, dokonce mě můžeš vybavit úpravou pro psy, abychom si to užili všichni tři.

A jestli jsi aktivní sportovec, tak mám pro tebe dobrou zprávu, se mnou posuneš svůj výkon na vyšší úroveň, ať děláš jako hlavní kteroukoliv jinou sportovní aktivitu. Pomůžu ti vyvážit svalový rozvoj, zlepším tvou aerobní kapacitu i maximální sílu. Ale hlavně si odpočineš i psychicky, odreažeš se od své jednostranné aktivity, bez které nemůžeš být.

Kromě „normálních“ koloběžek se vyrábí i kolegyně závodnice. Jsou trochu dražší, ale zato mnohem lehčí, mají úzké gummy a v mnoha případech rychlejší než závodní kolo. Jezdí po závodech po celé republice, ale i do světa. Mnoho z mých kamarádek koloběžek jsou mistryně Evropy i světa. Proto bych tě chtěla pozvat na super závody koloběžek, které budou 30. 4.

2022 tady v Rýmařově. Bude tam 18 kategorií, prostě pro všechny, děti, jejich rodiče, ale i pro ty „světové“ závodníky. Víš, že Rýmařov má nejlepší mládežnický koloběžkový oddíl v České republice? V tomto čísle Rýmařovského horizontu najdeš pozvánku na rýmařovský koloběžkový závod O trofej střelené vlčice. Tak se tam uvidíme. A podle koloběžkového pozdravu: „...3, 4, trhni si nohu!“

Patrik Krečmer



Koloběžku půjčím dětem i rodičům

**18 kategorií
délka tratí 2-18 km
„každý vyhrává“**

**Závod na uzavřené
silnici č. 445
Rýmařov
Dolní Moravice**

**Originální odměny
Pamětní medaile pro
každého účastníka
Umělecká trofej od
kováře z Rýmařova**

**TEAM RIO
PATRIK KREČMER**

+420 602 956 786
patrikkrecmer@seznam.cz
<https://kolobehrio.webnode.cz>

**Těšíme se na všechny
3. 4. TRHNI SI NOHU!**

30. 4. 2022 SOBOTA!

**KOLOBĚŽKOVÝ ZÁVOD O
TROFEJ STŘELENÉ VLČICE**

Časový pořad

12.00 - 13.00 prezentace
13.15 - 14.15 závody předžáci, žáci, kadeti, hobby (dospělí)
14.30 vyhlášení kategorií předžáci, žáci, kadeti, hobby
14.45 - 15.45 závody ČKP ženy a muži
16.00 vyhlášení absolutní ČKP a všech dílčích dospělých kategorií

Registrace

On-line registrace u dětí zdarma, hobby 150 Kč, ČKP 250 Kč
Registrace před závodem na místě +50 Kč všichni
Aktivní odkaz na registraci zde:
<https://www.sportchallenge.cz/cz/o-trofej-strelene-vlvice/2022/registrace>



Co je to MAKL?

MAKL je zkratka pro Městskou amatérskou kuželkářskou ligu, jež má v Rýmařově už více než padesátiletou tradici. Její počátek se datuje do roku 1967. Postupně získávaly kuželky ve městě stále více příznivců a oblibu veřejnosti, a proto tehdejší oddíl TJ Jiskra organizoval pravidelné odborářské soutěže neregistrovaných hráčů. Z utkání původních 60 hráčů z několika podniků ve městě a okolí vyrostl turnaj velké popularity, dnes známý jako MAKL. Hlavní organizátorce Aleně Jurášové jsme položili pár otázek.



Zástupci družstev na 1.–3. místě (ročník 2021), zleva František Grulich za družstvo ERNA 3. místo, Michal Schreiber a Bedřich Štěpaník za družstvo Lamont 1. místo, Miloslav Grulich a Eva Schreiberová za družstvo Pipovci 2. místo

Hraje MAKL pod hlavičkou KK Jiskra Rýmařov?

Ano, pořadatelem soutěže je KK Jiskra Rýmařov, z. s. Řízením soutěže jsou pověřeni Ladislav Stárek, předseda KK Jiskra Rýmařov, a já působím jako vedoucí soutěže a hlavní organizátor.



Nejlepší muži (ročník 2021) – zleva Michal Schreiber 3. místo, Marek Zoth 1. místo, Miloslav Grulich 2. místo

Soutěž se samozřejmě neobejde bez pomoci členů KK Jiskra při obsluze automatů. Zde nám většinu zápasů „odslouží“ nejstarší člen oddílu Michal Ihnát, za což zaslouží náš obdiv a poděkování. To patří rovněž Nadě Mezihorákové, která se stará o občerstvení všech účastníků. Co je třeba ještě pořešit, jsou webové stránky. Přivítala bych dobrovolníka, který by se této funkce ujal. Prozatím jsou naše výsledky zveřejňovány na webu kuželkyrymarov.cz.

Kolik má MAKL hráčů?

V současné době je zapojeno do soutěže 150 hráčů, nejstaršímu je 74 let a nejmladší oslavil letos v lednu 18. narozeniny. Hráči jsou nejen z Rýmařova, ale i z blízkého okolí. V soutěži často pokračují i hráči, kteří se z Rýmařova odstěhovali, ale stále za námi dojíždí. Nejdále bydlící účastník je až z Loštic. Mimochodem, je to náš „dvorní“ dodavatel pravých Olomouckých tvarůžků.

Je liga rozdělena dle výkonnosti, pohlaví nebo věku?

Soutěž je rozdělena do tří tříd, kam jsou zařazena družstva dle výkonnosti. V soutěži startují hráčky a hráči starší 18 let, pohlaví nerozhoduje, týmy bývají často smíšené. Soutěží tříčlenná družstva systémem každý s každým dvoukolově. V každé třídě je zapojeno dvanáct družstev. Vítěz 2. a 3. třídy postupuje do vyšší třídy, naopak poslední z 1. a 2. třídy sestupuje. Pro družstva umístěná na 10. a 11. místě v 1. třídě a družstva z 2. a 3. místa v 2. třídě je ještě připravena baráž, kde se utkají společně, rozhoduje počet shozených kolků. První a druhé družstvo z baráže má zajištěnu účast v 1. třídě v následujícím ročníku, družstva na třetím a čtvrtém místě pak hrají 2. třídu.

V jakém termínu soutěž probíhá a po jak dlouhou dobu?

Jde o celoroční soutěž rozdělenou na jarní a podzimní část. Začínáme v lednu, jarní kolo končí v dubnu a u podzimního kola se setkáme zase v září, soutěž končíme v listopadu. Závěrečné vyhlášení výsledků probíhá vždy v prosinci, je spojeno s turnajem a soutěžemi v kužkách. První tři družstva z každé třídy obdrží medaile a věcné ceny, celkový vítěz pak putovní pohár MAKL. Ocenění jsou rovněž tři nejlepší muži a ženy. Koncem prosince bývá vypisován další ročník, do nějž se mohou přihlásit i případní další zájemci.

Jak často se scházíte?

Hracími dny jsou pondělí, čtvrtek a pátek. Každá skupina hraje v jeden hrací den. Atmosféra na kuželně je podle toho různá. V nejvyšší soutěži panuje zdravá rivalita, každý se snaží urvat vítězství, mnohdy padají výkony, které jsou hodny profíků. Naopak v nejnižší třídě jsou většinou účastníci, kteří se s kuželkami seznamují a nastupují bez velkých ambic. Všichni však berou účast jako možnost se setkat při sportu s přáteli. Na kuželně vždy panuje bouřlivá atmosféra, družstva se vzájemně povzbuzují a hecují.

Vyrážíte na zápasy i někam mimo Rýmařov?

Vítězové soutěže jsou nominováni na mistrovství ČR neregistrovaných, kde se nejprve utkají v kvalifikaci s vítězi amatérských soutěží z celé republiky. Ti nejlepší pak postupují do finále, z něhož vzejde celkový vítěz. Letos jsme vyslali do kvalifikace, která se uskuteční 7. května v Šumperku, dvě družstva – vítěze loňského ročníku Lamont a družstvo Pipovci, které se umístilo druhé. Budeme jim držet palce, aby postoupili do finále, které bude letos hostit na své nové kuželně ve dnech 28.–29. května TJ Podlužan Prušánky. Máme tu i skupinu nadšenců pro kuželkářský sport pod názvem Marodi, kteří se zúčastňují turnajů v kužkách po celé republice, startovali dokonce i v zahraničí – v Polsku a na Slovensku.



Nejlepší ženy (ročník 2021) – zleva Monika Kabeláčová 1. místo, Eva Schreiberová 2. místo

Je možné, aby se do MAKL přidali noví členové?

Samozřejmě je možné se do ligy zapojit. Případní zájemci se mohou obrátit na mě a já jim poskytnu další informace (tel.: 605 521 013, e-mail: a.jurasova@seznam.cz).

JS

Foto: archiv MAKL

Jiskra má za sebou přípravu a vyhlíží jaro

Fotbalisté SK Jiskra Rýmařov odehráli v sobotu 19. března utkání proti 1. HFK Olomouc, čímž uzavřeli téměř tříměsíční přípravné období.

Hráči se poprvé sešli na začátku ledna. První sérii přípravných zápasů sehráli v únoru, kdy se střetli postupně s Uničovem (prohra 2:5),

Moravskou Třebovou (výhra 6:2) a Hájem ve Slezsku (prohra 2:3). V březnu změřili síly se Šternberkem, jemuž podleli 2:3 a HFK Olomouc se kterým rovněž prohráli 1:2. Nyní již vyhlíží první mistrovský zápas, který je čeká v neděli 27. března, kdy se vydají na

půdu Bohumína. Na podzim skončil vzájemný zápas těsnou výhrou Jiskry 3:2. Před svými fanoušky se rýmařovští fotbalisté představí poprvé v sobotu 2. dubna, kdy budou hostit tým FC Heřmanice Slezská. Přípravu zhodnotil trenér Jiskry Milan Furik.

Jste spokojen s průběhem zimní přípravy?

Naše mužstvo je dlouho po kupě. Proto nejezdíme ani na zimní soustředění. Přátelských zápasů nemáme hodně. Jde nám spíše o to, abychom získali zpět určitý rytmus. Pokud je možnost, snažíme se některá utkání odehrát na trávě. V tomto ohledu jsem spokojen. Je ale pravdou, že naše výkonnostní křivka měla spíše klesající tendenci. Na druhou stranu beru, že náš tým je složen ze zkušenějších hráčů, kteří se dokážou mnohem lépe nachystat na mistrovské zápasy než na přípravné. Je to znát.

Inkasovali jste poměrně dost branek. V čem byl problém?

Góly jsme dostávali zpravidla po individuálních chybách. Navíc jde o přípravné zápasy, kdy zkusíme různé varianty a kdy se snažíme dát prostor co největšímu počtu hráčů. Když v průběhu zápasů sáheme do sestavy, změní se nastavení týmu, z čehož mohou pramenit chyby. V mistrovských utkáních bych takto benevolentní nebyl. Problémy jsme měli zejména s bráněním standardních situací. Šlo často o zcela zbytečné chyby, kterých by se takto zkušenější hráči dopouštět neměli. Dával bych to za vinu spíše nesoustředěnosti než nedostatku kvality.

Jiskru by měl posílit hráč z Tatraru Litovel. O koho jde? (Pozn. autora: v době uzávěrky ještě nebyl přestup definitivně potvrzen.)

Jde o Dušana Dostála. Je to věc, kterou již nyní můžeme vypustit ven do světa, neboť v některých médiích se již tato informace objevila. Je to hráč, kterého chceme získat do našeho týmu. Jednání jsou prakticky u cíle. Nastavili jsme si nějaké parametry, které zbývá jen doladit ke spokojenosti obou stran.

Berete ho jako náhradu za Pavla Kučeru, který v zimě přestoupil z Rýmařova do Břidličné?

Dá se to tak říct. U Dušana je výhodou, že je univerzál. Umí zahrát na více postech, což každý trenér přivítá.

Jiskra je po podzimu na 4. místě s nevelkou ztrátou na vedoucí Frýdlant. Máte v hlavách myšlenky na postup do 3. ligy?

Vše se bude odvíjet od toho, kolik mužstev zůstane v Moravskoslezské fotbalové lize. Na amatérské úrovni hrát soutěž, v níž je 18 týmů, je podle mě nesmysl. Je pravdou, že se s největší pravděpodobností bude přecházet k osvědčenému modelu s šestnácti týmy. Ale o tom teprve musejí rozhodnout kluby na shromáždění. Pokud jde o naše ambice, ty se nemění. Náš tým má na to, aby hrál o přední pozice. Kromě Frýdlantu a nás má vysoké ambice i Bílovec. Postup do MSFL není naší prioritou. Máme za cíl hrát co nejvýš. Poté se uvidí, co nám dovolí naše ekonomická a sportovní situace. Vysoko v tabulce se nachází i Polanka, slušně hrál i Nový Jičín, silný je Frenštát pod Radhoštěm. Soutěž je otevřená.

Tomáš Lašák

Tabulka divize F						
1.	Frýdlant n. O.	8	4	1	29:14	28
2.	Bílovec	8	2	3	35:23	26
3.	Polanka n. O.	8	2	3	20:11	26
4.	Rýmařov	7	3	3	28:17	24
5.	Nový Jičín	6	3	4	27:16	21
6.	Frenštát p. R.	6	2	5	19:17	20
7.	Opava B	5	4	4	26:17	19
8.	Vítkovice	6	1	6	25:22	19
9.	Bohumín	5	4	4	15:14	19
10.	Karviná B	6	0	7	30:19	18
11.	Bruntál	3	4	6	13:24	13
12.	Dětmárovice	3	1	9	18:36	10
13.	Haviřov	1	4	8	15:35	7
14.	Heřmanice	1	2	10	12:47	5

Březnový a dubnový program týmů SK Jiskra Rýmařov

Muži

27. 3.	15:00	Bohumín – Rýmařov
2. 4.	15:30	Rýmařov – Heřmanice
10. 4.	15:30	Frenštát p. R. – Rýmařov
16. 4.	16:00	Rýmařov – Bílovec
24. 4.	16:00	Polanka n. O. – Rýmařov
30. 4.	16:30	Rýmařov – Karviná B

Starší dorost (U19)

27. 3.	10:00	Rýmařov – Horní Suchá
3. 4.	10:00	Frenštát p. R. – Rýmařov
10. 4.	10:00	Rýmařov – Koberovice
17. 4.	13:45	Bílovec – Rýmařov

24. 4.	10:00	Rýmařov – Petřkovice
30. 4.	10:00	Krnov – Rýmařov

Mladší dorost (U17)

27. 3.	12:15	Rýmařov – Horní Suchá
3. 4.	12:15	Frenštát p. R. – Rýmařov
10. 4.	12:15	Rýmařov – Koberovice
17. 4.	16:00	Bílovec – Rýmařov
24. 4.	12:15	Rýmařov – Petřkovice
30. 4.	12:15	Krnov – Rýmařov

Starší žáci (U15)

26. 3.	10:00	Rýmařov – Stará Bělá
--------	-------	----------------------

2. 4.	10:00	Brušperk – Rýmařov
9. 4.	10:00	Rýmařov – Horní Suchá
17. 4.	9:00	Slavia Opava – Rýmařov
23. 4.	10:00	Rýmařov – Kopřivnice
30. 4.	13:00	Vřesina – Rýmařov

Mladší žáci (U13)

26. 3.	11:45	Rýmařov – Stará Bělá
2. 4.	11:45	Brušperk – Rýmařov
9. 4.	11:45	Rýmařov – Horní Suchá
17. 4.	10:45	Slavia Opava – Rýmařov
23. 4.	11:45	Rýmařov – Kopřivnice
30. 4.	14:45	Vřesina – Rýmařov

Omluva redakce Rýmařovského horizontu

Redakce Rýmařovského horizontu se omlouvá za chybně uvedené popisky u fotografií na straně 40 v čísle 2/2022. Na vrchní fotografii vlevo (se třemi závodnicemi) je tým III. VT Kryvdová – Paulerová – Křenková. Na prostřední fotografii je správný popis – dvojice III. VT Paulerová – Šandová.



Vydavatel: Město Rýmařov, náměstí Míru 230/1, 795 01 Rýmařov, tel.: 554 254 100, <http://www.rymarov.cz>.

Periodický tisk územního samosprávného celku.

Uzávěrka dne: 16. 3. 2022 Redakce si vyhrazuje právo na zkrácení, případně úpravy nevyžádaných příspěvků a nemusí nutně souhlasit se stanovisky uveřejněnými v příspěvcích dopisovatelů. Redakce: Jana Strnadlová. Redakční rada: Ing. Lenka Vavříčková, Mgr. Zdenka Přikrylová, Mgr. Vladimír Stanzel, Marcela Pavlová, Ladislav Žilka. Adresa redakce: náměstí Míru 230/1, 795 01 Rýmařov, tel.: 554 254 164, mobil: 732 102 489, e-mail: rymarovsky.horizont@rymarov.cz. Vyšlo dne: **25. 3. 2022**. Příští číslo **04/2022** vyjde **29. 4. 2022**. Příspěvky zasílejte do středy **20. 4. 2022**. Grafická úprava novin: Tiskárna APRO TISK s. r. o., Lichnov 172, Lichnov 793 15; tel./fax: 554 230 027, e-mail: apro@iol.cz. Vydávání povoleno Ministerstvem kultury ČR pod značkou MK ČR E 11017, ISSN 1214-4517. Cena: 15 Kč.

O Červené karkulce



**VENDULA CHALÁNKOVÁ
ILUSTRACE**

1. 4. - 20. 5. 2022

MěK
RÝMAŘOV

Dernisáz s autorkou 20. května v 16 hodin. Koncert Martina Kyšperského.
Galerie Čítárna, Městská knihovna Rýmařov, Julia Sedláka 18.

www.knihovnarymarov.cz / Facebook a Instagram / dospela@knihovnarymarov.cz

ZDRAVOTNÍ POJIŠŤOVNA
MINISTERSTVA VNITRA ČR **211**

Získejte **8 000 Kč**
až na očkování pro
čtyřčlennou rodinu

1500 Kč
až na sportovní
ochranné pomůcky

www.211.cz

Přihlaste se k nám
do **31. března 2022**

Klientské centrum
Bruntál
Partyzánská 7



HLEDÁME ZAMĚSTNANCE
pro náš závod v **RÝMAŘOVĚ**
na pozici:

DĚLNÍK VE VÝROBĚ

21 000,-
ČISTÉHO
ZA DÉLNICKOU
PROFESI

21 000,-
NÁBOROVÝ
PŘÍSPĚVEK

**DOPRAVA
DO TOVÁRNY
ZDARMA**

**MOŽNOST
UBYTOVÁNÍ**

**STRAVOVÁNÍ
ZDARMA**

**DALŠÍ
BENEFITY**

Telefon +420 728 706 154
email: jmcompany.kampan@gmail.com

www.jmcompany.eu

JM COMPANY
Czech Republic s.r.o.
Váš partner
na poli zpracování
technologického odpadu



HLEDÁME NOVÉ KOLEGY

ALINVEST
Member of MTX GROUP

JAKÉ POZICE OBSAZUJEME?

- OPERÁTOR HUTNÍ VÝROBY - TAVIČ / VÁLČIŘ / ŽIHAČ
- OPERÁTOR / OBSLUHA STROJNÍHO ZAŘÍZENÍ
- MECHATRONIK - MECHANIK ELEKTRICKÝCH ZAŘÍZENÍ
- PROVOZNÍ ELEKTRIKÁŘ
- PROVOZNÍ ZÁMEČNÍK
- ŘIDIČ VYSOKOZDVIŽNÉHO VOZÍKU NEBO SKLADNÍK
- KONTROLOR (KONTROLA BALENÍ HOTOVÝCH VÝROBKŮ)

NA TYTO UVEDENÉ
POZICE NABÍZÍME
NÁBOROVÝ
PŘÍSPĚVEK
25.000,- Kč

A JAKÉ DALŠÍ POZICE OBSAZUJEME?

- REFERENT/KA KVALITY (ZNALOST ANGLIČTINY NUTNÁ)
- STROJÍRENSKÝ TECHNOLOG (TVÁŘENÍ KOVŮ)
- MISTR HUTNÍ VÝROBY
- DÍLENSKÝ PLÁNOVAČ VÝROBY

CHCETE SE K NÁM PŘIPOJIT?

PRO BLIŽŠÍ INFORMACE KONTAKTUJE NAŠE PERSONÁLNÍ ODDĚLENÍ:
KARIERA@ALINVEST.CZ.

TEL. +420607008325. AL INVEST BRIDLICNÁ, A.S.. BRUNTÁLSKÁ 167.
BRIDLICNÁ 793 51. WWW.ALINVEST.CZ

BENEFITY

	Náborový příspěvek ve výši 25.000,- Kč		Příspěvek za doporučení nového zaměstnance 10.000,- Kč
	Odměna za přítomnost na pracovišti 1.000,- Kč		Tyden dovolené navíc 25 dní
	Příspěvek na dopravu až 1.000,- Kč		Příspěvek na penzijní připojištění 500,- Kč
	Příspěvek na stravování Menu za 32,- / 46,- Kč		Příspěvek na rekondiční pobyty 5.000,- Kč
	Pracovní jubilea, odměna za odpracované roky a při odchodu do důchodu 2.000,- Kč až 12.000,- Kč		Odborné vzdělávání a rozvoj zaměstnanců
	Příspěvek na studium cizích jazyků		Zdarma plavecký bazén
	Kulturní, společenské a sportovní akce pro zaměstnance		

ALINVEST
Member of MTX GROUP

Životnost dřevostavby RD Rýmařov oceníte vy i vaše vnoučata



Představujeme vám naši NOVINKU LARGO 105

- Příjemné a praktické bydlení pro celou rodinu
- Jednopodlažní dům ve tvaru písmene L

Hledáme nové kolegy

RD Rýmařov je více než 50 let synonymem kvalitního bydlení

Rozšiřujeme výrobu dřevostaveb. Protože rosteme na českém trhu a expandujeme také do zahraničí, hledáme šikovné a spolehlivé posily do našeho týmu. Kvalitně odvedenou práci umíme ocenit:

MÁME PROPRACOVANÝ SYSTÉM BENEFITŮ

- Příspěvek na stravování
- 5 týdnů dovolené
- Příspěvek na dovolenou
- Příspěvek na očkování proti chřipce
- Příspěvek na penzijní připojištění
- Odměny při životním a pracovním jubileu

NABÍZÍME

- Nadstandardní mzdu v rámci našeho regionu
- Jistotu, stabilitu a zázemí renomované firmy
- Zajímavou práci pod osvědčenou a oblíbenou českou značkou
- Partu kolegů, mezi kterými vám bude dobře

PŘIDEJTE
SE K NÁM



Pojďte pracovat se špičkami v oboru, staňte se součástí našeho týmu.

Zjistěte si o nás více: www.rdrymarov.cz/kariera

 **RD RÝMAŘOV**

Lékárna Avion

Rýmařov, Nám. Míru 3



Vaše rodinná lékárna

SE ZÁKAZNICKOU KARTOU ZÍSKÁVÁTE:

SLEVA až 100 Kč
Z DOPLATKU NA LÉKY*

A PŘI NÁKUPU VYBRANÉHO SORTIMENTU
VOLNÉHO PRODEJE NAD 500 Kč

* Sleva z doplatku je poskytována ve formě neuplatnění maximální obchodní přírůžky a vztahuje se na léky hrazené z prostředků veřejného zdravotního pojištění

- ✓ U nás dostanete to co máte předepsáno (nezaměňujeme)
- ✓ 20% sleva na antikoncepci
- ✓ Věrnostní bodový systém
- ✓ Dovoz inkontinenčních pomůcek na území Rýmařovska zdarma
- ✓ Inzulíny bez doplatku



AKČNÍ PRODUKTY

NOVÁ SLUŽBA PRO VÁS!

Rezervační systém
eReceptů!

Rezervační systém
eReceptů na telefonním čísle
725 717 765 nebo e-mailem
avion@lekarnauhradeb.cz

Pro více informací
volejte: 725 717 765

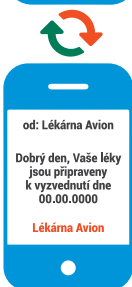
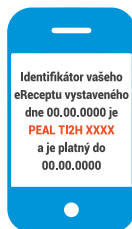

Krok 1:

Přepošlete nám z Vašeho mobilu Váš eRecept formou SMS na telefonní číslo 725 717 765 nebo e-mailem na avion@lekarnauhradeb.cz

Vzor Vaší SMS / Váš mobil

Krok 2:

Léky Vám připravíme v lékárně a budeme Vás informovat o termínu vyzvednutí na Váš mobil.

Vzor SMS lékárny / mobil lékárny

Analergin 10mg - 30 tablet

Užívá se při léčbě alergie. Zmírňuje nosní a oční příznaky sezónní a celoroční alergické rýmy a chronické kopřivky. Pro dospělé i děti od 6 let. Léčivý přípravek. Čtěte pečlivě příbalový leták.



Akční cena

Běžná cena

~~129 Kč~~

109 Kč

Nabídka platí do vyprodání zásob.

NEJEZDĚTE DO BRUNTÁLU! ŠETŘÍME VÁM PENÍZE A ČAS

Lékárna Avion, Rýmařov

Nám. Míru 216/3, Rýmařov
Tel.: 554 219 823
E-mail: avion@lekarnauhradeb.cz

www.lekarna-avion.cz

OTEVÍRACÍ DOBA:

Po – Pá 8.00 – 12.00 12.30 – 16.30
So ZAVŘENO
Ne ZAVŘENO

facebook.com/Lékárna Avion