

— R ý m a ř o v s k ý —  
**horizont**



Měsíčník regionu Rýmařovska

číslo 01 / 2022

vyšlo 28. 1. 2022

cena 15 Kč



**Nejkrásnější vánoční strom  
v republice byl ten rýmařovský**



**Pobočka České pošty v Rýmařově  
zruší sobotní provoz**

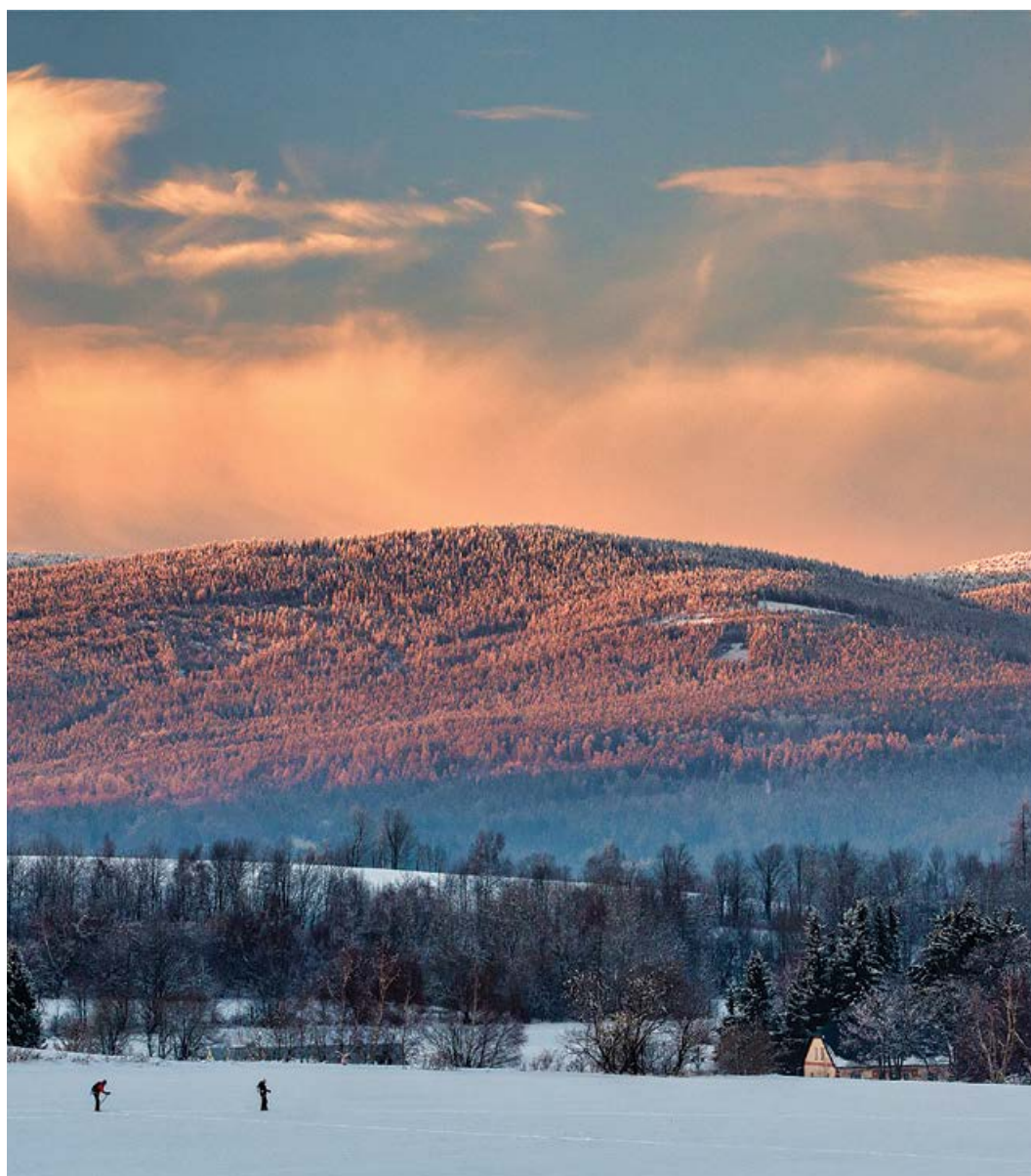

ročník XXIV.



**Žáci základní školy zvítězili  
v televizní vědomostní soutěži**



**Janovické stromořadí získalo  
v anketě Alej roku 2021 čtvrté místo**



**Tereza Človečková vybojovala čtvrté  
místo na mistrovství Evropy**



Živý přenos televize CNN Prima News od vítězného vánočního stromu



Vernisáž Jana Zrzavého a Václava Boštika v Galerii Octopus přilákala mnoho návštěvníků



Při této příležitosti byl pokřtěn katalog výstav z období 2017–2021 (str. 17)



Na Kuchařské party ve školní jídelně se vařilo jen zdravé jídlo (str. 23)



Kouzelné buřince zahrála kapela Karel Gott revival (str. 26)



Atletika Rýmařov zahájila halovou sezónu stříbrnou medailí (str. 28)



Na Štěpánskou desítku se sešli běžci z celé Moravy (str. 13)

## V tomto čísle najdete

### Aktuálně z města

Rýmařovský vánoční strom byl vyhlášen nejkrásnějším v republice .....	str. 3
Cena vody v Rýmařově na rok 2022 je pod průměrem ČR .....	str. 3
Počet obyvatel Rýmařova rok od roku klesá .....	str. 4
Pobočka České Pošty v Rýmařově zruší sobotní provoz .....	str. 5

### Užitečná informace

Nezapomeňte zaplatit poplatky městu .....	str. 6
Informace k dani z příjmů fyzických osob .....	str. 7

### Zdravotnictví

Lůžková rehabilitace Nemocnice AGEL Podhorská v Rýmařově obnovila provoz ..	str. 7
Transfúzní služba v Bruntále rozšiřuje odběrové dny .....	str. 8

### Školství

Studium na víceletém gymnáziu v Rýmařově .....	str. 8
Žáci základní školy zvítězili ve sportovní-vedomostní soutěži České televize .....	str. 9

### Středisko volného času

Štěpánská desítka 2021 .....	str. 13
Cesta vzhůru rýmařovských horolezců ..	str. 13

### Městské muzeum a Galerie Octopus

Vyzařování Jana Zrzavého a Václava Božtíka v Galerii Octopus .....	str. 17
Historické pozoruhodnosti Rýmařovska	
Válečná pamětní deska v Malé Štáhlí .....	str. 18

### Městská knihovna

Čtenářská výzva	
Ruta Sepetysova: V šedých tónech .....	str. 20
Knihovna má nový web .....	str. 21
Začíná letní semestr VU3V .....	str. 22
Hostem galerie Čítárna bude výtvarník Pavel Rajdl .....	str. 22

### Organizace a spolky

Kuchařská party v Rýmařově .....	str. 23
Janovické stromořadí získalo v anketě Alej roku 2021 čtvrté místo .....	str. 24
Ornitologové znají výsledky Ptačí hodinky .....	str. 24
Od práce k plnohodnotnému životu .....	str. 25
Koncert pro Kouzelnou buřinku .....	str. 26

### Sport

Tereza Človečková vybojovala čtvrté místo na mistrovství Evropy ve sportovním aerobiku .....	str. 28
Atletika Rýmařov úspěšně zahájila halovou sezónu .....	str. 28
Jiskra Rýmařov zahájila přípravu na jarní část sezóny .....	str. 29

Fotografie na titulní straně:  
Lenka Romáňáková

## Aktuálně z města

# Rýmařovský vánoční strom byl vyhlášen nejkrásnějším v republice

**Diváci televize CNN Prima News zvolili ve veřejné anketě o nejkrásnější vánoční strom ten z Rýmařova. Stříbrný smrk ze Stránského zvítězil například nad plovoucím stromem z Plzně nebo pivním ze Stráže pod Ralskem.**



Do ankety bylo přihláшено skoro tisíc stromů z českých měst a obcí, z nichž byla vybrána finálová dvacítká. Zájem přihlásit strom byl obrovský. Šéfreditor webových stránek uvedl, že e-mailů bylo tolik, že jim zahltily mailové schránky. On a jeho tým vybírali stromy, které je nejvíc zaujaly z estetického hlediska a originalitou nazdobení. Během dvou dnů přišlo do redakce téměř 15 tisíc hlasů, z nichž 2 562 patřilo absolutnímu vítězi – stromu z Rýmařova.

„Velice nás potěšilo, s jak pozitivním ohlaselem se setkala letošní vánoční výzdoba náměstí a zejména vánoční strom. Díky zájmu a hlasům našich občanů se nám podařilo získat titul nejhezčího vánočního stromu v České republice a bojovat o prvenství v anketě o nejkrásnější strom Moravskoslezského kraje. Velice si toho vážíme. Naše poděkování patří nejen všem hlasujícím, ale také těm, kteří se na vánoční výzdobě podíleli – pracovníkům Městských služeb Rýmařov, Základní umělecké školy Rýmařov, Městskému muzeu Rýmařov a v neposlední řadě manželům Vrbeníkovým za darování stromu,“ komentovali vítězství starosta Luděk Šimko a místostarostka Lenka Vavříčková.

Vítězství rýmařovského vánočního stromu přijela televize CNN Prima News 22. prosince 2021 zdokumentovat přímo na místo, a tak se náš stříbrný smrk stal hvězdou hlavních zpráv. Živé natáčení na náměstí Míru i v mrazivém počasí přilákalo spoustu diváků, kteří společně se starostou vyjádřili radost z tohoto úspěchu.

JS

Foto: redakce

## POZVÁNKA

na zasedání zastupitelstva města,  
které se bude konat  
ve čtvrtek 10. února od 17:00

ve velkém sále Střediska volného času Rýmařov na Okružní ulici 10.

Organizace a průběh zasedání budou přizpůsobeny aktuálně nařízeným bezpečnostním opatřením.

Pro případné změny v termínu sledujte informace na [www.rymarov.cz](http://www.rymarov.cz).

## Cena vody v Rýmařově na rok 2022 je pod průměrem ČR

**Cena vody rok od roku stoupá. Zdražení se občané Rýmařova nevyhnou ani v letošním roce. I přesto patří cena za vodu v našem městě mezi ty nižší v České republice. V loňském roce se v Rýmařově za vodu platilo 79,49 Kč/m<sup>3</sup>. V roce 2022 činí cena za 1 000 litrů vody 84,78 Kč, meziročně tak zdražila o 5,29 Kč/m<sup>3</sup> (nárůst o 6,3 %).**

Cena vody má dvě složky – vodné a stočné. Vodné bylo společností VaK Bruntál, a. s., stanoveno na 45,84 Kč/m<sup>3</sup> vč. DPH, což představuje oproti roku 2021 nárůst o 10,2 %. Stočné, jež účtují Městské služby Rýmařov, s. r. o., pak činí 38,94 Kč/m<sup>3</sup>

vč. DPH, což představuje oproti roku 2021 nárůst o 2,8 %. Zdražení vody činí při průměrné spotřebě 32 m<sup>3</sup>/osobu/rok (88 litrů vody denně na jednoho člena domácnosti) 170 Kč/rok, pro čtyřčlennou domácnost představuje zvýšení 680 Kč/rok.

„V porovnání s průměrem České republiky 97,53 korun za kubík vody si město Rýmařov vede skvěle, voda zde patří mezi nejlevnější v republice,“ uvádí Petr Novák z webu Skrblik.cz. Nejlevnější voda je v Krnově, kde se za 1 000 litrů platí 56,10 Kč. Nejdražší je v severočeském Frýdlantu, kde vodné a stočné dohromady vyjde na 138,23 Kč/m<sup>3</sup>.

## Cena vody v okresních městech 2022

Včetně DPH 10 %, aktualizováno 4. 1. 2022

• zahrnuje rozpočítanou druhou složku



skrblik

skrb.li/voda

### Vývoj cen vody

Rok	2018	2019	2020	2021	2022
Rýmařov	70,27 Kč	70,68 Kč	74,57 Kč	79,49 Kč	84,78 Kč
Průměr ČR	85,38 Kč	87,96 Kč	88,5 Kč	92,39 Kč	97,53 Kč

Na nárůstu ceny **vodného** se podílí řada faktorů. Tím nejdůležitějším je očekávaná míra inflace až 7 %. Zvýšení cen vstupů, především materiálů, energie, oprav, pohonných hmot či valorizace mezd nelze v nákladech na výrobu a distribuci pitné vody opominout.

Důležitou položkou jsou také náklady na plánované opravy a investice do distribuční soustavy a na výrobní technologie. Stáří rozvodných soustav, jejich poruchovost a ztráty v rozvodné soustavě jsou v současné době největším problémem. Udržovat nízké vodné za cenu snižování objemu oprav a investic by v budoucnu znamenalo pro odběratele ještě vyšší výdaje. Společnosti VaK Bruntál se díky modernizaci výroby a distribuce pitné vody podařilo snížit ztráty v rozvodné soustavě z původních 47 % v roce 2006 na 19,8 % v roce 2021. Současná roční výroba a prodej pitné vody společnosti VaK Bruntál je přibližně 1 900 000 m<sup>3</sup> a její objem stagnuje nebo klesá.

Nárůst ceny **stočného** není tak dramatický jako u vodného, a to hlavně z důvodu novější infrastruktury a s tím souvisejících nižších nákladů na opravy a investice. Do ceny bylo nicméně nutno zahrnout zvýšené náklady na energie, mzdy aj. Městské služby Rýmařov ročně zpracovávají okolo 1 400 000 m<sup>3</sup> (z toho cca 1 000 000 m<sup>3</sup> není voda splašková, ale dešťová).

Spotřeba vody oproti minulosti klesla z původních 250 l/osobu/den na dnešních 88 l/osobu/den. To má rovněž nepříznivý vliv na cenu vody, protože celá řada nákladů má fixní charakter a neklesá společně s poklesem výroby.

Cena vody v České republice vzrostla mezi lety 1989 až 2022 téměř padesátinásobně, když v roce 1989 stál kubik stěží uvěřitelných 1,90 Kč, zatímco průměr celého Česka o 33 let později činí zmiňovaných 97,53 Kč. Na vině zdražování je dřívější dotování provozu čistíren odpadních vod, budování nebo udržování sítě kanalizací. Dnes jsou náklady rozpočteny do ceny vody.

Jana Krajčová

tisková mluvčí MěÚ Rýmařov

Zdroj: VaK Bruntál, a. s., webové stránky Skrblik.cz

Foto: archiv Skrblik.cz

## Počet obyvatel Rýmařova rok od roku klesá

**K 1. lednu 2022 má město Rýmařov 8 200 obyvatel, z toho je 8 091 občanů České republiky a 109 cizinců. V roce 2021 se narodilo 72 dětí (jde o stejný počet jako v roce předešlém) a zemřelo 119 obyvatel. Přistěhovalo se 102 občanů a 152 se jich odstěhovalo.**

Stále přetrvává nepříznivý trend poklesu počtu obyvatel města. Jen za rok 2021 jich v Rýmařově ubylo 97, za posledních 5 let už jde o 374 občanů. Pokud srovnáme úmrtnost v Rýmařově před covidem a v době pandemie, pak po jejím vypuknutí vzrostla cca o 15 %.

V samotném městě žije 6 654 obyvatel, v místní části Edrovice 346, v Harrachově 36, v Jamartiech 216, v Janovicích 636, v Ondřejově 139 a ve Stránském 64 obyvatel.

Přes důležitost demografického vývoje přirozenou změnou lze zejména na regionální a lokální úrovni říci, že o celkovém počtu obyvatel do velké míry rozhodují i migrační toky obyvatel (stěhování). Jejich význam zřejmě poroste i do budoucna, protože všechny regiony se budou potýkat s demografickým stárnutím a s poklesem počtu obyva-

Rok (k 1. 1.)	Počet občanů ČR v Rýmařově	Úbytek
2022	8 091	
2021	8 182	97
2020	8 287	105
2019	8 367	80
2018	8 433	66
2017	8 459	26
2016	8 481	22

tel přirozeným způsobem. Nově přistěhovaní občané tak mohou být jedním z faktorů, jak tento negativní trend zvrátit.

Luděk Šimko, starosta

Zdroj: Evidence obyvatel MěÚ Rýmařov

## Pobočka České pošty v Rýmařově zruší sobotní provoz

**Česká pošta, s. p., oznamuje svým klientům, že od 1. 3. 2022 dojde ke zrušení sobotního provozu na pobočce pošty v Rýmařově se sídlem na náměstí Míru 214/7.**

Hlavním důvodem zrušení sobotního provozu je potřeba otevřít maximální počet přepážek v pondělí a ve středu od 16:00 do 18:00. V tuto dobu jsou na poště řešeny požadavky klientů na časově náročné služby Czech POINT a Poštovní spojitelný a je potřeba odbavit ostatní klienty, kteří přicházejí na poštu za méně časově náročnými službami.

Všechny služby na naší pobočce poskytujeme v prostředí, kde jsou zajištěny podmínky pro dodržování vyhlášených vládních opatření proti šíření covidu. I z toho důvodu je velmi důležitá maximální otevřenost přepážek po celou dobu provozu pro veřejnost a s tím

spojené rychlé a plynulé odbavení klientů tak, aby v hale nedocházelo k jejich kumulaci při vyřizování časově náročných operací.

Služby Czech POINT jsou na naší pobočce využívány stále více. Jsou poskytovány po celou otevírací dobu občanům a právnickým osobám z širokého okolí.

V pondělí a středu je čas do 18:00 využíván převážně pracujícími občany, kteří si mohou po zaměstnání vyzvednout své uložené doporučené zásilky. V případě potřeby je možné nechat si zásilky přeměrovat na jinou ukládací poštu, např. v místě pracoviště. K dispozici je rovněž služba Průkaz příjemce umožňující zmocnit kohokoliv k přebírání většiny zásilek a poukázek.

Služby poskytované v rámci sobotního provozu pobočky pošty se postupně omezily na

výměnu stíracích losů, které si klienti mohou vyměnit i u jiných prodejců sázkových her.

Uložené balíkové zásilky si občané mohou vyzvednout na pobočce pošty nebo v osmi Balíkovnách ve městě. Většinu těchto zásilek lze vyzvednout na kód kýmkoliv a kdykoliv.

Důležité pro občany jsou služby Poštovní spojitelný ČSOB, a. s. Na naší pobočce si tak mohou vyřídit vše potřebné v oblasti osobních účtů, spořicích produktů nebo penzijního připojištění, je možné zprostředkovat i náročnější produkty v oblasti pojištění či investic u našich vyškolených expertů.

**Děkujeme občanům a firmám, že využívají naše služby. Jsme všem k dispozici na pobočce v po, st 10:00–12:00 a 13:00–18:00 a v út, čt, pá 8:00–12:00 a 13:00–16:00.**

Česká pošta, s. p.

Foto: redakce

### Názory rýmařovských zastupitelů

## Úvaha nad novoročním přáním starosty a místostarostky

*„Nastává tedy vhodný čas pro odpuštění starých křivd a k usmíření s těmi, se kterými jsme se pro neshody rozešli ve zlém. Pokusme se najít společnou řeč, podívat se na některé názory z jiného úhlu a s nadhledem. Ať nás laskavost, pospolitost a víra v lepší zítřky provází i v nadcházející době.“*

V několika větech si dovoluji krátké zamyšlení nad obsahem shora citovaných slov části novoročního přání z pera starosty a místostarostky adresované spoluobčanům v závěru roku 2021 na internetových stránkách města a ve zprávách Mobilního rozhlasu č. 51/2021.

Konkrétně nad rozdílným přístupem ze strany politických funkciónářů našeho města ve vztahu k podnikatelským subjektům a nad mírou (ne)dodržování obecně známého pravidla „padni komu padni“.

„Smiřlivá“ novoroční snaha obou vedoucích funkciónářů ve smyslu předpokládaného odpuštění zákonných úroků z prodlení (jinými slovy také příslušenství dluhu), nebo jejich velké části z mnohaletého dluhu na nájmem a na službách společnosti Pre-Gel s.r.o. „v likvidaci“ se sídlem v Rýmařově, je v jeho více jak 18leté historii a v podmínkách našeho města naprosto bezprecedentní a neakceptovatelná. Bývalý starosta Ing. Klouda se v průběhu dlouhých let výkonu své funkce několikrát velmi výrazným způsobem osobně zasadil o zamezení důsledného vymození narůstajícího dluhu v řádu až několika stovek tisíc korun po dlužníkovi a o zablokování skončení jeho nájmu výpovědí ze strany města. Po volbách v roce 2018 se ve šlépějích bývalého starosty „poučenými“ žáky a jeho následovníky stali stávající starosta a místostarostka. Rukou svornou a nerozdílnou se podloudným jednáním oba nejednou pokusili na úkor našeho města a jeho občanů podsunout členům zastupitelstva ke schválení snížení narůstajícího dluhu společnosti Pre-Gel s.r.o. „v likvidaci“. Na základě výpočtu provedeného externím právníkem města JUDr. Janem

Vyjídákem dosáhla výše zákonných úroků z prodlení dluhu za období let 2003–2020 částku ve výši 1 659 314 Kč, která pro město Rýmařov představuje jeho uplatnitelný zákonný nárok úhrady příslušenství dluhu v plné výši dlužníkem, tj. společností Pre-Gel s.r.o. „v likvidaci“.

Na prosincovém zasedání zastupitelstva města stávající koaliční zastupitelé za SNK ED (místostarostka Ing. Lenka Vavříčková, Mgr. Vlastimil Baran), PRO ZS (Bc. Michal Kaláb), KDU-ČSL (radní Mgr. Marcela Staňková, DiS., radní MUDr. Bohumil Servus, Jiří Štangelica), ODS (Vítězslav Šopík, Bc. Lenka Žmolíková), KSČM (radní Ladislav Žilka), SPD (radní Mgr. Bronislav Koňářík), SPORTOVCI (radní Ing. Tomáš Köhler) a zástupkyně ČSSD (Bc. Růžena Zapletalová) svými 12 hlasy nepřipustili projednání mnou předložených návrhů usnesení k uložení povinnosti dlužníku uhradit shora vyčíslené zákonné úroky z prodlení do rozpočtu města, tedy ve prospěch všech občanů Rýmařova a jeho místních částí.

Byla-li slova společného novoročního přání starosty a místostarostky o víře v lepší zítřky zamýšlena skutečně upřímně a vážně, očekávám potom, že na nejbližším zasedání zastupitelstva 10. února 2022 již podpoří přijetí mých opakovaně předkládaných návrhů usnesení k úhradě příslušenství dluhu dlužníkem. Podrobnější materiály a detailní informace ke zmíněné kauze budou v dostatečném časovém předstihu zveřejněny na internetových stránkách na adrese www.rymarovbudelip.cz před konáním zastupitelstva.

V závěru dnešního pojednání si dovoluji všem spoluobčanům popřát do nového roku pevné zdraví, mnoho úspěchů v osobním, rodinném i profesním životě a šťastnou ruku na podzim v komunálních volbách 2022.

JUDr. Jan Cuták  
člen zastupitelstva

## Reakce na předchozí článek

Je neuvěřitelné, v jakých souvislostech JUDr. Cuták interpretuje naše novoroční přání. Upřímné přání vyslovené v souvislosti se stále nekončícím bojem s pandemií covidu, která přímo či nepřímo každodenně ovlivňuje naše životy a má negativní dopad na vztahy v rodinách i v celé společnosti, spojovat s řešením poplatků k již uhrazenému dluhu místního podnikatele na nájmu a službách?

Pak stojí za zamyšlení, co JUDr. Cuták vede k tomu, že se k této „kauze“, o které už detailně informoval v RH 12/2019 a my jsme věc

čtenářům vysvětlili, znovu takto komplikovaně vrací. Motivace je zřejmá z poslední věty článku – vždyť v tomto roce budou komunální volby! Takže opoziční zastupitel nelení a vše, o čem se domnívá, že může mezi občany vyvolat dojem, že se na radnici děly a dějí nepřístojnosti, znovu předloží jako problém.

Nicméně k přání JUDr. Cutáka, aby měli občané šťastnou ruku na podzim v komunálních volbách 2022, se připojujeme.

Luděk Šimko, Lenka Vavříčková

## Užitečná informace

### Nezapomeňte zaplatit poplatky městu

**Městský úřad už od loňského roku nerozesílá poštovní poukázky k úhradě poplatků městu, proto občanů upozorňujeme na povinnost uhradit poplatky za odpady a ze psů a nájemné z pozemků města.**



#### Místní poplatek za obecní systém odpadového hospodářství

Základní výše poplatku se od loňského roku nezměnila a činí 700 Kč, naleznete ji v obecně závazné vyhlášce města Rýmařova č. 3/2021, o místním poplatku za obecní systém odpadového hospodářství – <https://www.rymarov.cz/obecne-zavazne-vyhlasky/2747-3-2021>. Poplatek se platí jednorázově do konce prosince 2022.

Upozorňujeme, že od roku 2022 byly zrušeny slevy pro osoby do 26 let věku, které byly po dobu předškolní či školní docházky nebo středoškolského či vysokoškolského studia ubytovány mimo Rýmařov, a pro osoby, které dlouhodobě pobývaly (nepřetržitě více než 6 měsíců v příslušném kalendářním roce) v jiné obci na území České republiky za předpokladu, že v této obci platily úhradu za komunální odpad.

Studenti, kteří uplatňovali 50% slevu na poplatek v roce 2021 a dosud nedoložili potvrzení za školní rok 2021/2022, musí tak učinit nejpozději do 31. března 2022, jinak jim bude sleva přiznána pouze do 30. června 2021.

Poplatníci, kteří budou za rok 2022 nárokovat osvobození od poplatku, musí tuto skutečnost ohlásit (doložit doklad) nejpozději do 31. ledna 2023. Po této lhůtě již nelze osvobození přiznat!

Nově se poplatková povinnost vztahuje také na právnické osoby – vlastníky nemovitě věci zahrnující byt, rodinný dům nebo stavbu pro rodinnou rekreaci, ve které není přihlášená žádná fyzická osoba a která je umístěna na území města. Dosud měly tuto povinnost pouze fyzické osoby.

Další informace podá referentka finančního odboru MěÚ Rýmařov Jana Kopečková, tel.: 554 254 156, e-mail: [kopeckova.jana@rymarov.cz](mailto:kopeckova.jana@rymarov.cz), 2. patro radnice, dveře č. 301.

#### Místní poplatek ze psů

Výši poplatku naleznete v obecně závazné vyhlášce města Rýmařova č. 3/2019, o místních poplatcích – <https://www.rymarov.cz/obecne-zavazne-vyhlasky/1481-3-2019> – poplatek se liší dle místa bydliště majitele (rodinný dům vs. činžovní dům, město vs. místní části) a počtu chovaných psů. Poplatek je splatný do konce března 2022.

Další informace podá referentka finančního odboru MěÚ Rýmařov Jana Janská, tel.: 554 254 100, e-mail: [janska.jana@rymarov.cz](mailto:janska.jana@rymarov.cz), přízemí radnice – podatelna, pokladna.

#### Nájemné z pozemků užívaných na základě nájemních smluv uzavřených s městem Rýmařovem

Výše poplatku je uvedena v nájemní smlouvě, poplatek je splatný do konce března 2022. Rada města však zvýšila od roku 2021 sazby za nově pronajaté pozemky, pro existující smlouvy pak od roku 2022 – za plochu zahrádek 2,00 Kč/m<sup>2</sup>/rok (původní sazba činila 1,00 Kč/m<sup>2</sup>/rok) a za zastavěnou plochu pod

ostatními stavbami na 15,00 Kč/m<sup>2</sup>/rok (původní sazba činila 11,50 Kč/m<sup>2</sup>/rok). Všem nájemníkům, kterých se změna dotkla, byla zaslána písemná informace a byla sdělena i nová částka nájemného.

Další informace podá referentka finančního odboru MěÚ Rýmařov Lenka Nečasová, tel.: 554 254 151, e-mail: [necasova.lenka@rymarov.cz](mailto:necasova.lenka@rymarov.cz), 2. patro radnice, dveře č. 309.

#### Jak provést úhradu místního poplatku?

- bezhotovostním převodem na účet města č. 19–1421771/0100 (věnujte prosím pozornost uvedení správného variabilního symbolu – pokud jej z předešlých plateb nemáte k dispozici, kontaktujte výše uvedené referentky finančního odboru Městského úřadu Rýmařov; pokud jste již v minulosti prováděli úhradu prostřednictvím internetového bankovníctví, lze platbu většinou jednoduše najít a opakovat),
- v hotovosti nebo platební kartou na pokladně MěÚ Rýmařov, náměstí Míru 230/1, přízemí radnice, v provozní době podatelny:

Pondělí	08:00–11:30	12:30–17:00
Úterý	08:00–11:30	
Středa	08:00–11:30	12:30–17:00
Čtvrtek	08:00–11:30	
Pátek	08:00–11:30	

- úhradou na poště – je nutno vypsát poštovní poukázku a uvést účel platby obdobně jako u bezhotovostního převodu,
- vkladem v bance ve prospěch účtu města č. 19–1421771/0100.

*Zdroj: webové stránky města Rýmařov*

*Foto: pixabay.com, redakce*



## Informace k dani z příjmů fyzických osob

**Příznání k dani z příjmů fyzických osob za rok 2021 se podává do 1. dubna 2022. V případě, že budete příznání podávat elektronicky, posouvá se lhůta až na 2. května 2022. Občanům, kterým příznání zpracuje a podá daňový poradce, končí lhůta pro podání tohoto příznání až 1. července 2022. V těchto lhůtách je daň z příjmů fyzických osob také splatná.**

Všechny formuláře jsou k vtištění dostupné ve formátu PDF na webových stránkách Finanční správy [www.financnisprava.cz/cs/dane/danove-tiskopisy](http://www.financnisprava.cz/cs/dane/danove-tiskopisy) a v tištěné podobě jsou k dispozici také na územních pracovištích, finanční úřad však osobní návštěvu územních pracovišť občanům z epidemiologických důvodů nedoporučuje.

Kompletní informace o tom, kdo je povinen příznání k dani z příjmů fyzických osob podat, i odpovědi na nejčastější dotazy naleznete rovněž na stránkách [www.financnisprava.cz](http://www.financnisprava.cz). Od konce února 2022 bude možno vyplňovat i podávat příznání k dani z příjmů fyzických osob také elektronicky prostřednictvím portálu *Moje daně* (v aplikaci Online finanční úřad nebo pomocí aplikace Elektronická podání pro Finanční správu). Aktuální informace k dostupnosti jednotlivých elektronických formulářů a možnosti jejich elektronického podání naleznete v aktuálních informacích Finanční správy.

Za elektronicky podané příznání se považuje také příznání podané občanem pomocí aplikace Elektronická podání pro Finanční správu bez elektronického podpisu nebo jiného ověření identity odesílatele za podmínky, že bude finančnímu úřadu do 5 dnů doručen vytištěný a řádně rukou podepsaný e-tiskopis, který se vytvoří automaticky po odeslání příznání. E-tiskopis (a rovněž jakékoli jiné listinné podání) lze finančnímu úřadu doručit poštovní přepravou nebo vhozením do sběrných boxů umístěných na územních pracovištích finančního úřadu. Vzhledem k epidemiologické situaci ani letos nebudou zaměstnan-

**PŘÍZNÁNÍ**  
k dani z příjmů fyzických osob  
podle zákona č. 586/1992 Sb., o daních z příjmů, ve znění pozdějších předpisů (dále jen „zákon“) za zdaňovací období (kalendářní rok) 2021 nebo jeho část) od [ ] do [ ]  
dále jen „DAP“

1. ODDÍL – Údaje o poplatníkovi

06 Příjmení 07 Rodná příjmení 08 Jméno(-a)  
10 Sátek příslušnost 11 Číslo pasu  
09 Titul 14 Číslo poplatek/orientace  
Adresa místa pobytu v den podání DAP 13 Ulice / část obce 18 Stát

ci územních pracovišť Finančního úřadu pro Moravskoslezský kraj v průběhu března vyjždět za občany do obcí. Finanční úřad proto prosí občany, aby obdobně jako v roce 2021 k vyřízení svých dotazů použili zejména telefony a e-maily.

### Územní pracoviště v Bruntále:

E-mailová adresa pro příjem dotazů veřejnosti: [podatelna3205@fs.mfcr.cz](mailto:podatelna3205@fs.mfcr.cz)

Linka pro zodpovídání dotazů k dani z příjmů fyzických osob: 554 792 111

V případě dotazů neváhejte využít uvedených kontaktů. Vaše dotazy budou vyřizovat specialisté finančního úřadu a jeho územních pracovišť, kteří odpoví se znalostí regionálních souvislostí.

*Foto a text: Ing. Petra Homolová  
tisková mluvčí FÚ pro MSK*

## Zdravotnictví

### Lůžková rehabilitace Nemocnice AGEL Podhorská v Rýmařově obnovila provoz

**Vysoké počty pacientů s onemocněním covid-19 v předchozích měsících měly dopad také na provoz lůžkové rehabilitační péče v Nemocnici AGEL Podhorská. Stejně jako před rokem zapříčinila špatná epidemická situace uzavření lůžkové části oddělení rehabilitační a fyzikální medicíny (ORFM) v Rýmařově pro běžné pacienty. Stabilizovaná epidemická situace umožnila návrat nejen rehabilitační postcovidové léčby.**

„Množství covid pozitivních pacientů, jejichž stav vyžadoval akutní lůžkovou péči, bylo velké. Museli jsme na tuto situaci reagovat. Došlo na uzavření interního oddělení, ze kterého vznikla samostatná covid jednotka, chirurgická a gynekologická lůžková část sloužila pro non covid interní pacienty a z lůžkové rehabilitace v Rýmařově vznikla



Staniční sestra Jana Suchánková na oddělení rehabilitační a fyzikální medicíny v Rýmařově

dočasná doléčovací jednotka pro covid pozitivní pacienty,“ přibližuje přechodný stav, který nastal v Nemocnici AGEL Podhorská, místo-předsedkyně představenstva Mgr. Marcela Kadlecová.

Díky postupné stabilizaci epidemické situace v ČR bylo možné chod ORFM opět obnovit v běžném režimu. V rámci komplexní péče nabízí lůžkové rehabilitační oddělení také postcovidovou péči, která je zaměřena na posílení ochablého svalstva, zvýšení dechové kapacity a celkové kondice.

„Pracovníci na našem rehabilitačním oddělení věnují péči nejen post-covidovým pacientům a pacientům po úrazech či operaci. V rámci lůžkové péče rehabilitační a fyzikální medicíny nabízí Nemocnice AGEL Podhorská v Rýmařově také speciální program určený pro pacienty, které čeká výměna kyčelního nebo kolenního kloubu. Jeden až dvoutýdenní program, který je hrazen zdravotními pojišťovnami, připraví pacienta na operační výkon i pooperační režim. Během tohoto programu se fyzioterapeuti zaměřují na léčebný tělocvik, který obnáší nácvik správné chůze o berlích, protahování pro prevenci zkrácení svalů, ale také cviky pro zvýšení celkové kondice a funkce kardiovaskulárního systému. Výsledkem je kratší a rychlejší rekonvalescence po zákroku,“ dodává Mgr. Kadlecová.

Rehabilitační program je hrazen ze zdravotního pojištění, zájemci o jeho absolvování potřebují pouze doporučení od svého ortopeda či praktického lékaře. Více informací získají lidé přímo na rehabilitačním oddělení na telefonním čísle 554 253 705.

*Adam Knesl  
tiskový mluvčí AGEL, a. s.  
Foto: archiv AGEL, a. s.*

## Transfúzní služba v Bruntále rozšiřuje odběrové dny

**AGEL Transfúzní služba reflektuje dlouhodobý problém nedostatku krevních zásob rozšířením odběrů plné krve v Bruntále o středu. Až do 2. února 2022 obdrží dárci krve a plazmy, kteří přijdou k odběru právě ve středu, jako poděkování malý dárek – tričko s motivem „Darujeme krev, zachraňujeme životy“. První středeční odběr se uskutečnil 12. ledna. Naši dárci jistě také ocení aktualizaci výše propláceného jízdného, na které má nárok každý dárců, který bydlí mimo Bruntál.**



„Pro dárců, kteří k nám chodí darovat krev a plazmu, pořádáme mnoho akcí a soutěží, domlouváme slevy u místních firem a připravujeme benefity za jubilejní odběry. Snažíme se je tak motivovat k pravidelnému darování krve a plazmy. Úzce spolupracujeme s Českým červeným křížem, který je hlavním propagátorem bezpríspevkového dárcovství krve. Pouze dárci s bezpríspevkovými odběry mohou obdržet plakety a medaile prof. MUDr. Jana Jánského,“ sdělila Marcela Kučerková, referentka AGEL Transfúzní služby.

Benefitem pro dárců krve a plazmy na Bruntálsku je např. sleva 10 % na jednorázový vstup do Wellness Bruntál, 10% sleva na inscenace uváděné Divadlem Bruntál nebo sleva 10 % z ceny všech tuzemských i zahraničních pobytů CK ATIS se sídlem v Bruntále.

Dárci krve a plazmy mají dále nárok na odpočet ze základu daně z příjmu, a to za každý odběr 3 000 Kč, stravné ve formě poukázek a pracovní či studijní volno po 24 hodin od příchodu k odběru. Další výhodou pravidelného dárcovství krve je, že má dárců přehled o svém zdravotním stavu díky vyšetření krevního vzorku, které se provádí před každým odběrem.

AGEL Transfúzní služba podporuje i Český národní registr dárců dřeně. Proto společně naplánovali na 22. únor 2022 „Nábor hrdinů“, kdy bude možné na Transfúzní službě v Bruntále vstoupit do registru a dát tak novou šanci lidem, kteří potřebují pomoc nejvíce. Kritéria pro vstup do registru jsou velmi podobná kritériím pro dárců krve a plazmy, pouze je pro zájemce věkově ohraničen, a to od 18 do 35 let.

„Český národní registr dárců dřeně pomáhá již od roku 1992 po celé České republice nemocným s onkologickým onemocněním krve, zejména s leukémií a lymfomy, ale i s dalšími život ohrožujícími krevními

mi chorobami. Hlavní oblastí podpory jsou dárcovství a transplantace krevetvorných buněk, výzkum a inovace lékařského vybavení. Přestože je v registru už přes 100 000 dobrovolníků, stále pro každého cca čtvrtého pacienta lékaři dárců nenajdou. Řešením, jak najít dárců pro téměř každého pacienta, je rozšířit základnu dobrovolníků darujících svým zápisem k nám naději všem současným i budoucím pacientům,“ sdělila MgA. Klára Conková, manažerka ČNRDD.

Dárcem krve se může stát každý zdravý občan České republiky ve věku 18 až 60 let, jehož hmotnost převyšuje 50 kilogramů. AGEL Transfúzní služba s odběrovými středisky v Šumperku a Bruntálu zásobuje nemocnice a krevní banky v Olomouckém a Moravskoslezském kraji. Dárci se mohou objednat v Transfúzní službě v Bruntálu pomocí objednávkového systému na adrese [bruntal.odbery.agel.cz](http://bruntal.odbery.agel.cz) nebo na bezplatné tel. lince 800 300 900.

Adam Knesl

tiskový mluvčí AGEL, a. s.

Foto: archiv AGEL, a. s.

**Objednávejte pro dárců 12. 1. – 2. 2. 2022 je tu pro**

JEDNODUCHÉ OVLÁDÁNÍ  
přehledná evidence  
Všech odběrů  
a jízdného

**DARUJEME KREV  
ZACHRAŇUJEME ŽIVOTY**

**Středeční TRIČKOVANÁ**

**Od ledna je možné v Bruntálu darovat krev už i ve středu.**

Objednejte se ke středečnímu odběru a dostanete super tričko!

Akce probíhá od 12. 1. do 2. 2. 2022.  
Objednejte se na <http://bruntal.odbery.agel.cz>, nebo na tel. číslo 800 300 900

[transfuznisluzba.agel.cz](http://transfuznisluzba.agel.cz)  
[www.facebook.com/transfuznisluzba](https://www.facebook.com/transfuznisluzba)

**AGEL**  
Transfúzní služba

## Školství

### Studium na víceletém gymnáziu v Rýmařově

**Gymnázium Rýmařov je škola rodinného typu a jako taková si zakládá na přátelské pracovní atmosféře. Žáci, kteří sem zamíří hned z páté třídy, se poměrně rychle zapojují do studijního procesu, který je naučí, jak se pro ně vhodným způsobem připravovat do jednotlivých předmětů a získávat v nich potřebné dovednosti a znalosti.**

S pedagogy a prostředím školy se mohou seznámit již v rámci gymnaziální přípravy probíhající na naší škole pravidelně od podzimu.

Výuka, v níž je kladen důraz na individuální přístup k žákům a jejich aktivní zapojení do hodin, probíhá v příjemném prostředí jednotlivých tříd a v moderně vybavených laboratořích chemie a fyziky, stejně jako v nové učebně výtvarné výchovy. Pro výuku cizích jazyků se využívá jazyková laboratoř, jež je plně vybavena počítačovou technikou pomáhající studentům zdokonalovat jejich jazykové dovednosti. V sekundě si žáci vybírají druhý cizí jazyk, mají možnost zvolit si





mezi francouzštinou, němčinou a ruštinou. Žáci se každoročně připravují na jazykové soutěže, olympiády a certifikáty. Letos poprvé jsme se jako škola úspěšně zapojili do překladatelské soutěže pořádané Univerzitou Palackého v Olomouci. Pro výuku angličtiny jsme navázali spolupráci s jazykovou školou a využíváme rodilé mluvčí. V průběhu svého studia se mohou žáci zúčastnit hned několika kurzů, které se těší velké oblibě. V primě se začíná dvoudenním adaptačním kurzem, v sekundě se vyjíždí na týdenní lyžařský výcvik a v tercii naopak probíhá letní vodácký kurz, na nějž se mnohdy vzpomíná ještě u maturitní zkoušky. Samozřejmostí je i kulturní rozhled, který si



studenti udržují pravidelnými návštěvami divadel, muzeí a účastí na různých exkurzích.

Jakmile naši studenti úspěšně složí maturitní zkoušku, jsou připraveni ke studiu na vysokých a vyšších odborných školách. Mnozí z nich využijí možnosti studovat v zahraničí v rámci programu Erasmus. Někteří své uplatnění najdou přímo v praxi. Ať tak či tak, osm gymnaziálních let se zapíše do jejich paměti jako zdroj vzdělání a nezapomenutelných zážitků.

*Petr Kroutil*

*Foto: archiv školy*



## Žáci základní školy zvítězili ve sportovně-vědomostní soutěži České televize

**Žáci Základní školy Rýmařov, Jelinkova 1, soutěžili 17. ledna 2022 pod dohledem herce Lukáše Langmajera a Karla Zímy v televizním pořadu Už tam budem? Jde o chytrou a akční soutěž České televize, která simuluje let na Mars. Soupeří spolu dvě pětičlenné posádky, které musí zvládnout fyzické úkoly i vědomostní testy.**

Do boje o pěkné ceny vyrazili Matyáš Sajbot, David Mlčák, Týna Baslarová, Petra Janská a Darina Matušková, žáci 8. a 9. ročníku základní školy. Natáčení probíhalo v expozici Malého světa techniky U6 v Ostravě. Do cesty za vysněným vítězstvím se jim postavil našlapaný tým z Karviny, ale po vyrovnaném průběhu klání se nakonec radoval tým z Rýmařova.

*„Skvělý výkon okorenili celkovým vítězstvím a získáním cen nejvyšších. Děkuji žákům za předvedené znalosti a technické dovednosti, dále za ukázkou mimořádné fyzické zdatnosti, pokory a smyslu pro fair play,“* zhodnotil úspěch učitel Ivo Hofer.

Podle soutěžících byl největším zážitkem průběh celého natáčení od kostymérny až po závěrečnou klapku. Nejsložitějším úkolem bylo zapojení led osvětlení, to jim zabralo hodně času a vyhráli jen těsně. Jako výhru si žáci odnesli chytré telefony a spoustu dalších zajíma-

vých cen včetně volného vstupu celé třídy do Velkého světa techniky v Ostravě.

*JS*

*Foto: archiv Základní školy Jelinkova*



## Gymnazisté prošli lyžařským výcvikem v Karlově

**V pondělí 3. ledna, hned po vánočním lenošení, vyjeli žáci sekundy a kvinty rýmařovského gymnázia do Karlova na týdenní lyžařský výcvik. I přes neobvykle deštivé lednové počasí neztrácely děti dobrou náladu a již dopoledne téhož dne, hned po ubytování v příjemném prostředí hotelu Karlov, se ocitly na svahu, aby začaly s výcvikem.**



Někteří stáli na lyžích či snowboardu poprvé, ale mnozí poprvé brázdili sjezdovku v dešti. I tak to byla zábava, legrace si užili dost. V úterý se počasí natolik zhoršilo, že lyžovat bylo zcela nemožné, a všichni se báli toho nejhoršího, že sníh roztaje a místo sněhových radovánek na svahu budou moci chodit leda na procházky. Den si děti krátily společenskými hrami, sledováním filmů, dvě dívky se online účastnily fakultního kola Překladačské soutěže pořádané Univerzitou Palackého. Ve středu se na gymnazisty v Karlově usmálo štěstí, dopoledne sice ještě trochu mrholilo, ale odpoledne se na obloze objevilo sluníčko

a večer začalo sněžit. Ve čtvrtek již sjížděli celý kopec i ti nejméně zdatní a v jejich očích bylo znát, že si jízdu na lyžích konečně užívají. Instruktoři měli radost z toho, že jejich práce nebyla marná.

Kromě zdokonalení se v lyžování či snowboardingu se žáci během pobytu také dozvěděli, jak mají o své sportovní náčině pečovat, byli poučeni o tom, jak se mají chovat na horách, zhlédli zajímavou prezentaci o práci horské služby. Příznivci disco hudby si také přišli na své, za dobré chování si po dva večery mohli všichni v tělocvičně zatančit. Celý páteční prosluněný den se pak lyžovalo až do pozdních odpoledních hodin a k večeru se studenti příjemně unavení a plni nových zážitků vrátili zpět do Rýmařova.

Kateřina Vašíčková  
Foto: archiv školy



### Středisko volného času

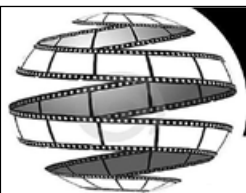

# KINO RÝMAŘOV

program na měsíc

LEDEN - ÚNOR

SVČ RÝMAŘOV, Okružní 10, 795 01, Rýmařov - tel.739 001 474 , WWW.KINORYMAROV.CZ

**Úterý 25. 1. v 19:00**

**DUNA**

Režie: Denis Villeneuve, Scénář: Jon Spaihts, Denis Villeneuve, Eric Roth  
Hrají: Timothée Chalamet, Rebecca Ferguson, Oscar Isaac, Jason Momoa a další.

/ USA / 2021 / sci-fi, drama, akční, 155 min.

/ české titulky / 12+ / 130,-

**Středa 26. 1. v 19:00**

**SPENCER**

Režie: Pablo Larraín, Scénář: Steven Knight  
Hrají: Kristen Stewart, Sally Hawkins, Jack Farthing, Timothy Spall a další.

/ Německo, VB, USA / 2021 / životopisný, drama, 117 min.

/ české titulky / 15+ / 130,-

**Pátek 28. 1. v 19:00**

**ULIČKA PŘÍZRAKŮ**

Režie: Guillermo del Toro, Scénář: Guillermo del Toro, Kim Morgan  
Hrají: Bradley Cooper, Cate Blanchett, Toni Collette, Willem Dafoe a další.

/ USA / 2021 / drama, thriller, 139 min.

/ české titulky / 15+ / 130,-

**Sobota 29. 1. v 16:00**

**MOJE KRÁSNÁ PŘÍŠERKA**

Režie: Maxim Volkov, Scénář: Alexandr Archipov  
Hrají: Český dabing.

/ Rusko / 2021 / animovaný, rodinný, 100 min.

/ český dabing / přístupný / 120,-

**Sobota 29. 1. v 19:00**

**SRDCE NA DLANI**

Režie a scénář: Martin Horský  
Hrají: Vladimír Polívka, Eliška Balzerová, Matouš Ruml, Jana Pírdmanová a další.

/ ČR / 2022 / komedie, romantický, 95 min.

/ česká verze / přístupný / 140,-

**Neděle 30. 1. v 10:00**  
**ZPÍVEJ 2**

Režie a scénář: Garth Jennings  
 Hrají: Český dabing.  
 / USA / 2021 / animovaný, rodinný, 110 min.  
 / český dabing / přístupný / 120,-

**Úterý 1. 2. v 19:00**

**PROJEKT Z ANEB JAK SE TOČÍ ZOMBIE FILM**

Režie: Henrik Martin Dahlsbakken  
 Hrají: Elli Harboe, Myra, Vebjørn Enger, Jonis Josef, Iben M. Akerlie a další.  
 / Norsko / 2021 / horor, komedie, 89 min.  
 / české titulky / 15+ / 110,-

**Středa 2. 2. v 19:00**  
**OCELOVÉ DÁMY**

Režie a scénář: Pamela Tola  
 Hrají: Leena Uotila, Saara Pakkasvirta, Seela Sella, Heikki Nousiainen a další.  
 / Finsko / 2020 / komedie, road movie, 92 min.  
 / české titulky / 12+ / 110,-

**Pátek 4. 2. v 19:00**  
**MOONFALL**

Režie a scénář: Roland Emmerich  
 Hrají: Halle Berry, Patrick Wilson, John Bradley, Michael Peña a další.  
 / USA, Kanada / 2022 / akční, sci-fi, 124 min.  
 / české titulky / přístupný / 140,-

**Sobota 5. 2. v 16:00**  
**HRANICE ODVAHY**

Režie: Johanne Helgeland, Scénář: Maja Lunde, Espen Torkildsen  
 Hrají: Anna Sofie Skarholt, Bo Lindquist-Ellingsen, Samson Steine a další.  
 / Norsko / 2020 / rodinný, válečný, drama, 96 min.  
 / český dabing / přístupný / 110,-

**Sobota 5. 2. v 19:00**  
**MIMOŘÁDNÁ UDÁLOST**

Režie: Jiří Havelka, Scénář: Jiří Havelka, David Dvořák  
 Hrají: Jana Plodková, Igor Chmela, Jenověfa Boková, Jaroslav Plesl a další.  
 / ČR / 2022 / komedie, 102 min.  
 / česká verze / 12+ / 140,-

Podrobnější informace o filmech najdete na [www.csfd.cz](http://www.csfd.cz)



Nejlepší hudební výběr!

— Rýmařovský —  
**horizont**

Měsíčník regionu Rýmařovska



muzeum  
  
 RÝMAŘOV



# Kurz společenského tance

pro 9. třídy a SŠ

Zahájení 25.3.2022, 17:30–19:30

sobota 27.5. závěrečný ples

Standardní a latinskoamerické tance, základy společenské výchovy

Cena: 500 Kč

Taneční kurz vedou zkušení lektoři: Veronika Říhová a Filip Bělík

Velký sál Střediska volného času Rýmařov

Přihlášky online na: [www.svcrymarov.cz](http://www.svcrymarov.cz)

Registrace: [kudlakova@svcrymarov.cz](mailto:kudlakova@svcrymarov.cz)

SVC

[www.svcrymarov.cz](http://www.svcrymarov.cz)

# JARNÍ PRÁZDNINY **SVČ RÝMAŘOV**

## V SVČ RÝMAŘOV 14.-18. 2. 2022

# CESTA NA SEVERNÍ PÓL

**14.2.**

07:00 - 09:00 - příchod  
 09:00 - 15:30 - lyžování, bobování a jiné zimní hry

**15.2.**

07:00 - 09:00 - příchod  
 09:00 - 15:30 - lyžování (běžky), vaření, šicí dílny

**16.2.**

07:00 - 09:00 - příchod  
 09:00 - 15:30 - celodenní výlet na Severní pól

**17.2.**

07:00 - 09:00 - příchod  
 09:00 - 15:30 - brusle, keramické dílny

**18.2.**

07:00 - 09:00 - příchod  
 09:00 - 15:30 - hry na sněhu, výtvarné dílny

**Cena: 1200 Kč/týden** + lyžařská permanentka

Přihlášky odevzdejte do 7.2.2021

Možnost přihlášení i na jednotlivé dny (cena 260 Kč za den)

V. Čiklová, ciklova@svcrymarov.cz

tel.: 702 200 231

Změna programu vyhrazena



## Štěpánská desítka 2021

Každý rok 26. prosince se ve Staré Vsi konají běžecké závody Štěpánská desítka. Po loňském roce, kdy byly závody uspořádány „online“ a každý závodník si trať mohl proběhnout, kdy chtěl, se letos směly uskutečnit klasickým způsobem. Počasí bylo výborné, i když trať ve vyšších partiích byla namrzlá a kluzká.



Pro dětské kategorie byly připraveny okruhy kolem kulturního domu. Kategorie běžců 11 let a starší již startovaly hromadně a vydaly se směrem na Anenskou huť. Běžci starší 18 let se otočili až u restaurace Zastávka a absolvovali trať dlouhou 8,6 km.

Nejrychlejší na nejdelší trati byl rýmařovský lyžař Václav Sedláček, v kategorii B Marek Lubrich, C Miroslav Fistr, D Emil Doseděl, E Lucie Vikartovská, F Irena Ambrožová, z žen na 4,4 km Kateřina Sedláčková, mezi dorostenci Tadeáš Kuschmer, mezi dorostenkami Marcela Hloušková, ze starších žaček Tereza Rončáková, mezi žáky Jindřich Kabourek, mezi žačkami Kateřina Kováčiková, mezi mladšími žáky Jan Hrouza, mezi mladšími žačkami Anna Fryblíková, z nejmladších žáků Richard Trlica, z nejmladších žaček Kateřina Sedláčková, z benjamínek Vít Sedláček a z benjamínek Helena Hrouzová. Kompletní výsledky jsou umístěny na [www.stepanska.svcrymarov.cz](http://www.stepanska.svcrymarov.cz).



Děkujeme všem partnerům a sponzorům, bez kterých by závody nebylo možné pořádat. Jsou to město Rýmařov, SVČ Rýmařov, Běžci z Rya, Fradico, Starp, Steelbak, obec Stará Ves a další.

Jakub Vala

Foto: archiv SVČ Rýmařov

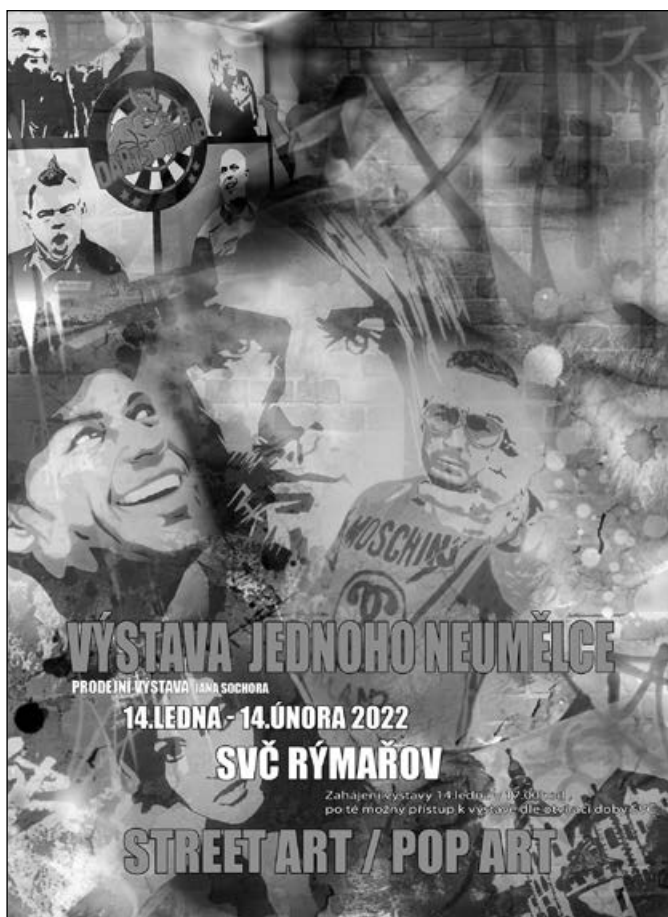

## Cesta vzhůru rýmařovských horolezců

Loňský rok byl pro děti z lezeckého kroužku Střediska volného času Rýmařov kvůli pandemii covidu na počet závodů velmi chudý. Pro některé závodníky byl první zkušeností se závody Monkey Cup v Lanškrouně, který se konal 6. listopadu 2021, kam se jich z Rýmařova vydalo osm. Na děti čekala jedna cesta na rychlost, dvě na obtížnost a jeden boulder. Pro některé to byla velká zkouška odvahy, jelikož lanškrounská stěna je typická svým velkým převísem, na který naše děti nejsou zvyklé. V nejmladší kategorii Rýmařov reprezentovala Adéla Valová, která získala cenu pro nejmladší závodnici a ve své kategorii skončila na druhém místě. Starší kategorii 8–9 let vyhrál Jeremiáš Peterek, třetí skončil Gabriel Ujfaluši. Další medaile získali nejstarší rýmařovští lezci, Šimon Nádvořník zlatou a Adam Nikolov stříbrnou.





Další závodní zastávka se uskutečnila 4. prosince 2021 v Lipníku nad Bečvou na tradičním Vánočním poháru. I tyto závody byly ovlivněny pandemií a místo cca 130 závodníků jich přijelo kolem 80. Rýmařovský tým soutěžil ve stejném složení jako v Lanškrouně. Nejmladší závodnicí byla Adéla Valová, která v kategorii do 9 let skončila na druhém místě. Mezi chlapci si první místo odvezl Gabriel Ujřaluš, ve starších získal Tadeáš Peterek třetí místo a mezi nejstaršími skončil Šimon Nádvořník druhý a Adam Nikolov třetí.

Na většinu dětí z kroužku ještě čekaly dva domácí závody. Rýmařovský gibbon byl pořádán opět netradičně. Kvůli dodržení vládních nařízení a proticovidových opatření byly závody rozloženy do více dní pro malé skupiny či jednotlivce.

Rýmařovské děti si mohly závodní cesty zkusit až do konce roku 2021, vyhodnocení proběhlo druhý týden v lednu. Celkem se závodů zúčastnilo 45 lezců, kteří byli rozděleni do šesti kategorií od čtyřletých až po sedmnáctileté. Kompletní výsledky jsou umístěny na [www.gibon.svcrymarov.cz](http://www.gibon.svcrymarov.cz).

[www.gibon.svcrymarov.cz](http://www.gibon.svcrymarov.cz).

Dalším závodem, který se uskutečnil na konci roku na rýmařovské stěně, byl Moravskoslezský gekon, který probíhal skoro celý měsíc. Je již určen pro zkušenější lezce a oddíly. Bohužel účast dalších klubů byla opět ovlivněna covidovou situací. I tak na závody přijely děti ze Šumperku a Frýdku-Místku. Oddíl si vybral den a čas, kdy si mohl závodní cesty přelézt. Rýmařovské děti se v silné konkurenci neztratily a často skončily na předních příčkách. Kompletní výsledky jsou opět umístěny na [www.msgekon.cz](http://www.msgekon.cz).

*Jakub Vala*

*Foto: archiv SVČ Rýmařov*



## Záchranáři v akci

### Posádky ZZS zachraňovaly v terénu muže postiženého infarktem

**Zdravotnická záchraná služba zasahovala v sobotu 18. prosince odpoledne ve Staré Vsi u vážně ohroženého muže. Ve tři čtvrtě na dvě byl na tísňovou linku 155 ohlášen pád cyklisty na sjezdovce ski areálu. Na pomoc vyjely rýmařovské posádky – zdravotnická a lékařská.**

Triatřicetiletý muž podle informací, které mají záchranáři k dispozici, vedl svůj bicykl do kopce, přičemž zkolaboval. Odborné lékařské vyšetření na místě zásahu ukázalo příznaky svědčící pro akutní srdeční infarkt. Pacient byl při vědomí, ale v ohrožení života. Záchra-

náři mu poskytli přednemocniční neodkladnou péči a připravili jej k transportu do zdravotnického zařízení. Stav muže vyžadoval rychlou a šetrnou přepravu na specializované pracoviště. Přivolán byl proto vrtulník letecké záchrané služby. Muž byl následně předán v ostravské fakultní nemocnici. Zde bohužel svůj boj se zdravotními komplikacemi prohrál.

*PhDr. Lukáš Humpl*  
*tiskový mluvčí ZZS MSK*

### Silvestr moravskoslezských záchranářů

**O silvestrovské noci vyjžděly posádky ZZS MSK celkem ve 430 případech. Je to o stovku událostí více, než je dlouhodobý denní průměr v Moravskoslezském kraji. Konec roku tedy pro záchranáře rozhodně klidný nebyl.**

Během čtyřiaadvaceti hodin muselo být ošetřeno 109 zraněných, ve více než polovině případů po pádech. Více než desítka osob se zranila při pádu na ledu a sněhu, především v horských oblastech Beskyd či Jeseníků. Dvaadvacet pacientů uvedlo, že bylo zraněno při napadení jinou osobou. Ve čtrnácti případech pak museli záchranáři ošetřovat intoxikované alkoholem nebo jinou omamnou látkou.

Od silvestrovské půlnoci do rána musely posádky ZZS vyjždět ve sto šesti případech, což je o patnáct zásahů více proti roku 2020. Během novoročních oslav zasahovali záchranáři v kraji pouze u dvou poranění vzniklých při odpalování zábavní pyrotechniky – v Ostravě a Opavě. Šlo o středně těžké zranění obličeje a horní končetiny.

V nočních hodinách však byli záchranáři voláni k šestačtyřiceti poraněným osobám, což je dvakrát víc než před rokem. Mezi příčinami úrazů dominovaly pády (ze schodů, při tanci) se zraněními hlavy či

končetin, ale také údery lahví, popelníkem, řezná poranění od skla... Zhruba polovina úrazů se přitom stala lidem pod vlivem alkoholu.

*PhDr. Lukáš Humpl*  
*tiskový mluvčí ZZS MSK*  
*Foto: archiv ZZS MSK*



## Hasiči v terénu

### Tragický požár bytu v Rýmařově má jednu oběť

**Šest jednotek hasičů zasahovalo v druhé polovině prosince u požáru přízemního bytu na Bartákově ulici. V jeho interiéru byla nalezena jedná mrtvá osoba. Hasiči pak z třípodlažního domu vyvedli další osobu, která se nadýchala kouře.**

Událost byla hasičům nahlášena ve 13:03. Na místo byly vyslány jednotky profesionálních hasičů ze stanic Rýmařov a Bruntál spolu s dobrovolnými jednotkami obcí Rýmařov, Horní Město, Dolní Moravice a Břidličná. Hasiči s pomocí vodního proudu dostali požár pod kontrolu během dvaceti minut. Dalších dvacet minut jim trvala jeho celková likvidace.

Z třípodlažního domu také vyvedli jednu osobu, která se nadýchala kouře, a podali jí kyslík. Nikdo další být evakuován nemusel. V bytě, který byl požárem zasažen, však hasiči našli mrtvou osobu. Výše škody byla vyčíslena na 200 tisíc korun.

*npor. Ing. Lukáš Popp  
HZS MSK*

*Foto: redakce*



### Hasiči zasahovali v noci u vážné nehody

**Profesionální hasiči z Bruntálu zasahovali v noci z 27. na 28. prosince u vážné nehody osobního automobilu Škoda Octavia mezi Bruntálem a Valšovem. Ze zadní části havarovaného vozu museli vyprostit jednu zraněnou osobu a asistovali týmu záchranářů při ošetřování dalších dvou zraněných.**

Jednotka Hasičského záchranného sboru Moravskoslezského kraje ze stanice v Bruntále vyjela na místo nehody dvěma vozidly dvacet minut před pondělní půlnocí. Podle informací policie řídil octavii s označe-

ním taxislužby 23letý muž z Bruntálska. Po průjezdu mírně pravotočivé zatáčky dostal na namrzlém povrchu vozovky smyk, najel za pravý okraj komunikace a narazil do kovového svodidla. Náraz vymrštil automobil do vzduchu a vůz dopadl do silničního příkopu. Bezpečnostním pásem přítom byl připoután pouze jeden ze tří cestujících.

*por. Mgr. Petr Kúdela  
tiskový mluvčí HZS MSK  
Foto: archiv HZS*



## Policejní zápisník



### Silně podnapilý muž ležel v mrazu venku

Rýmařovští policisté našli krátce před dvacátou hodinou 26. prosince na ulici Palackého místního 27letého muže, který v silně podnapilém stavu ležel na zemi. Venku přitom panovala

teplota minus 12 stupňů Celsia, což bezprostředně ohrožovalo jeho život a zdraví. Při dechové zkoušce mu policisté naměřili přes 2,6 promile alkoholu, a proto rozhodli o jeho transportu na protialkoholní záchytnou stanici v Opavě k vystřízlivění.

### Silniční kontroly prokázaly podnapilé řidiče

V rámci výkonu služby autohlídky Policie České republiky stavěly koncem prosince na různých místech bruntálského okresu motorová vozidla a mimo jiné kontrolovaly, zda řidiči nepožili alkoholické nápoje nebo nejsou pod vlivem omamných, návykových a psychotropních látek či jedů.

Při této akci rýmařovští policisté kontrolovali na Národní ulici řidiče osobního vozidla Škoda Octavia. Dechovými zkouškami mu naměřili

li pozitivní výsledky s hodnotami okolo 1,2 promile alkoholu. Řidič pozitivit alkoholických nápojů před jízdou plně doznal. Na místě mu byl zadržen řidičský průkaz a čelí podezření ze spáchání přečinu ohrožení pod vlivem návykové látky.

*por. Bc. René Černohorský  
Policie České republiky*

## Z kapsáře tety Květy

### Dva – bez dvou – se dvěma...

Tak už žijeme v novém letopočtu s dvěma dvojkami na konci. Čas běží, pádí, říkám teď, ale už to není teď, ale minulost. Přebírám novoroční přání, péefka, zdá se mi, že těch dvojek je nějak moc, a co až přijde třeba 22. únor!

Číslovka dva je hodně užívaná, to uznávám. Ve dvou se to lépe táhne, dva stačí, my dva a čas, jedna dvě Honza jde, sedět na dvou židličkách, dvěma pánům nelze sloužit, jeden dva dny vydržíš, jedna dvě to bude hotové, mám dvě želízka v ohni. A taky dvojhlas, dvouhrbý a dvouletka a dvojsmysl a dvoulitrový, dvojjazyčný... Zalovte v paměti a budete překvapeni.

Co slavné dvojice?

Adam a Eva, Romeo a Julie, Kráska a Zvíře, Spejbl a Hurvínek, Zeman a Ovčáček, Křemílek a Vochomůrka, Kolben a Daněk, Rimskij a Korsakov, Wolfgang a Madeus Mozartovi (!)... V krátké době jich určitě nashromáždíte spoustu, mně se to povedlo. Jen mám problém, koho dát ke Sněhurce.

A co ještě? Mám dvě oči, dvě uši, nohy, ruce, ledviny, prsa, ramena, kolena. Ale jazyk a nos jen jeden. Dobře tak. Moc nemluv a nestrkej nikam nos.

Moje trápení: ponožky! Stáčím je vyprané po dvou, zbývá jedna až tři liché, živoří ve skříně, jsou z nich sirotci, začínám je pozorovat. Stálé ponožkové vdovy jsou na šňůře osamělé, postrádají životního druha, ztratily naději, vzpomínají na zašlé časy, vlněná má vzpomínky na hory, tmavá na maturitní ples, karmínová osiřela mladičká, drahou družku ztratila po prvním praní. Kde jsou? Zapadlé za košem, za pračkou, za gaučem, v odpadkovém koši? Číhám na blízké muže, jestli nepřicházejí domů v jedné ponožce. Ne. Jedna se přetvařuje, mizí jako její družky beze stopy a její majitel má těžké rozhodování, jestli si oponožkovat levou, nebo pravou nohu. Jde to, ale není to ono. Asi jako Mařenka bez Jeníčka.

A že to taky zažíváte? Musí být přece jedna + jedna.

Si

## NAŠE LISTÁRNA

### Poděkování kočičího útulku

Chci touto cestou poděkovat všem hodným lidem, kterým nejsou lhostejné životy zvířat bez domova. Finanční příspěvek a věcné dary byly předány v bruntálském útulku, kde se nachází asi 100 koček a každá pomoc je vítána.

*Za útulek Hana Čalová*



## Společenská kronika

### Blahopřejeme

*jubilantům, kteří oslavili 80 let a více*

Mária Chvátalová – Rýmařov.....	80 let	Jan Zavadil – Rýmařov .....	84 let
Milada Krčková – Rýmařov.....	80 let	Eva Směšná – Rýmařov .....	86 let
Růžena Klechová – Rýmařov .....	80 let	Antonie Kovářová – Rýmařov .....	87 let
Eva Horská – Rýmařov.....	81 let	Josef Kmenta – Rýmařov.....	87 let
Šarlota Soldánová – Rýmařov .....	81 let	Eva Hájková – Rýmařov.....	88 let
Věra Lašáková – Rýmařov.....	81 let	Marie Šomanová – Rýmařov .....	89 let
Eva Králová – Rýmařov.....	82 let	Věra Mahovská – Rýmařov .....	89 let
Josef Urbásek – Janovice.....	83 let	Štefan Štefaňák – Rýmařov .....	90 let
Marie Veisliková – Rýmařov .....	83 let	Jarmila Veselá – Rýmařov.....	91 let
Vlasta Furišová – Janovice .....	83 let	Helena Valová – Rýmařov .....	91 let
Julius Schatral – Rýmařov .....	83 let	Marta Vogelová – Edrovice.....	92 let
Josef Strouhal – Rýmařov.....	83 let	Marie Nesibová – Rýmařov .....	92 let
Werner Kunz – Rýmařov .....	84 let		

*Evidence obyvatel MěÚ Rýmařov (10. 12. 2021 – 13. 1. 2022)*

## Rozloučili jsme se

Oldřich Jiruš – Rýmařov.....	1947	Jaroslav Mazel – Nové Pole.....	1931
Jaroslav Šoustal – Rýmařov.....	1951	Hana Krazzlová – Rýmařov.....	1952
Karel Příhoda – Horní Město.....	1955	Ludmila Nedomlelová – Rýmařov.....	1947
Bedřich Bujas – Rýmařov.....	1965	Lukáš Lón – Rýmařov .....	1988
Jaroslav Husták – Malá Morávka .....	1936	Jarmila Kuželová – Skály .....	1951
Anna Nevosadová – Rýmařov .....	1948	Günter Jilg – Malá Štáhle .....	1934
Vladimír Žouželka – Rýmařov .....	1953	Růžena Ondrová – Dolní Moravice .....	1926
Martin Slovák – Rýmařov.....	1937	Jan Adámek – Rýmařov .....	1943
František Dohnal – Malá Morávka .....	1937	Marie Domovcová – Rýmařov.....	1957



Jindřiška Fréharová – Tvrdkov ..... 1930  
 Miluše Špačková – Rýmařov ..... 1948  
 Antonín Václavík– Rýmařov ..... 1956  
 Vlastimila Stachová – Jamartice..... 1945

Jindřich Fojtů – Rýmařov ..... 1943  
*Evidence obyvatel MěÚ Rýmařov (10. 12. 2021 – 13. 1. 2022)*

### Vzpomínka

*Čas nám neběží tak rychle, aby se dalo někdy zapomenout.*



Dne 4. února 2022 uctíme tichou vzpomínkou 20. smutné výročí chvíle, kdy nás tragicky opustil náš milovaný syn, bratr, vnuk, strýc a kamarád

#### David Merva.

Kdo jste ho znali a měli rádi, vzpomeňte s námi.

S láskou a úctou vzpomínají  
*maminka Miluška, bratr Petr s rodinou, babička Labantová z Velké Štáhle.*

### Vzpomínka



V měsíci lednu by slavili narozeniny otec a syn

#### Zdeněk Vogel st. a Zdeněk Vogel ml.



Kdo jste je znali, vzpomeňte na ně s námi.



Dne 17. ledna by se dožila 66 let paní **Hana Skoumalová.**

Kdo jste ji znali a měli rádi, vzpomeňte s námi.

Vzpomínají  
*manžel a děti Hanka a Pavel s rodinou.*

## Přehled kulturních akcí – leden/únor 2022

8. 1. – 20. 2.	<b>M. muzeum Rýmařov</b> Výstava: Jan Zrzavý/Václav Boštík – Vyzařování
14. 1. – 14. 2.	<b>SVČ Rýmařov</b> Jan Sochor – Výstava jednoho neumělce
1. 2. 17:00 hod.	<b>M. knihovna Rýmařov</b> Vernisáž: Pavel Rajdl – Něco málo / obrazy

1. 2. – 31. 3.	<b>M. knihovna Rýmařov</b> Výstava: Pavel Rajdl – Něco málo / obrazy
3. 2. – 27. 3.	<b>M. muzeum Rýmařov</b> Výstava: Jak vidím Jeseníky
28. 2. 20:00 hod.	<b>M. divadlo Rýmařov</b> Partička na vzduchu



**RÝMAŘOV DIVADLO**

**28.2. 20.00/Předprodej:**  
**2022 TICKETSTREAM**

Předprodej již nyní na:  
**TICKETSTREAM**  
[www.partickanavzduchu.cz](http://www.partickanavzduchu.cz)

MĚSTSKÉ DIVADLO RÝMAŘOV

## Městské muzeum a Galerie Octopus

### Vyzařování Jana Zrzavého a Václava Boštíka v Galerii Octopus

Vernisáží mimořádné dvojvýstavy Jana Zrzavého a Václava Boštíka rýmařovské muzeum v sobotu 8. ledna zahájilo další pětiletí své výstavní činnosti v Galerii Octopus. To předchozí shrnuje nově vydaný katalog bezmála osmdesáti výstav z let 2017–2021, který byl vydán za laskavé finanční podpory Ministerstva kultury ČR a města Rýmařova. Ředitelka muzea Růžena Zapletalová, autor koncepce a kurátor výstav Michal

Vyhlídal, autor grafického zpracování Roman Karel a Zdenka Příkrylová Nesetová, jež měla na starost jazykovou úpravu, katalog pokřtili na závěr vernisáže.

Novou sezónu v Galerii Octopus otevírá výstava dvou významných českých malířů 20. století Jana Zrzavého (1890–1977) a Václava Boštíka (1913–2005), jež nese společný název *Vyzařování*. Návštěv-

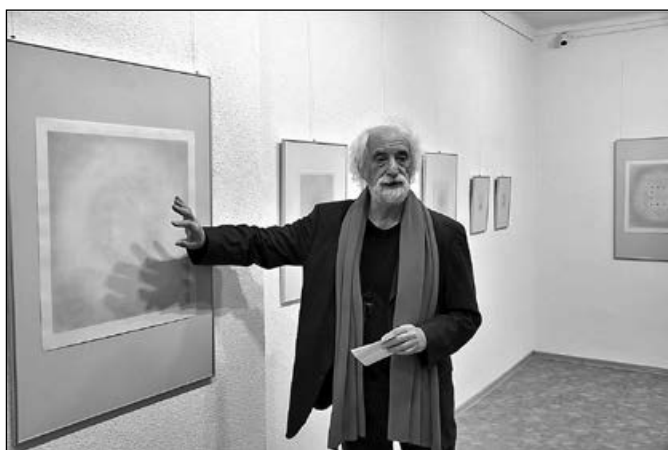

O Zrzavém a Boštíkovi promluvil Jindřich Štreit

níci si na ní mohou vůbec poprvé prohlédnout soubor kreseb a grafik ze soukromé sbírky, který dosud nebyl vystaven. Pel výjimečnosti umocňuje, že v případě Zrzavého jde o skici a přípravné kresby zachycující prvotní ideu a hledání co nejdokonalejší kompozice v jeho typických námětech, jakými andělé, hlava Panny Marie, motívy z milované Bretaně a Benátek či rodných Okrouhlic na Vysočině. V Boštíkově případě jsou to drobnější pastely vtírané do vlhkého papíru, sloužící často jako pozornosti přátelům. Ve výsledku jsou to tedy díla, která se v galeriích a publikacích příliš neobjevují, jak zdůraznil v úvodním slově fotograf Jindřich Štreit, který mimochodem oběma autorům uspořádal výstavu v Sovinci (Boštíkovi na jaře 1989, Zrzavému v roce 1996).

Co spojuje dvě osobnosti rozdílné generačně i výtvarně? – Zrzavého, stoupence figurativního malířství, a Boštíka, zastávce abstraktního zobrazování? Co vyznačuje z jejich díla k člověku jednadvacátého století? Ačkoliv řada děl Jana Zrzavého postupem času zklasičtěla a ve veřejném povědomí se uhnízдила známá představa malíře jako bělovousého dědečka s červenou čepicí či baretem, nebylo jeho dílo dlouhé roky přijímáno; pro údajný nedostatek talentu nebyl přijat na pražskou Akademii výtvarného umění, kam se hlásil čtyřikrát. Svým jedinečným stylem, barevností, ba i náměty byl od počátku těžko zařaditelný, protože se nepřikláněl k žádnému aktuálnímu proudu; nacisté jeho

obrazy zahrnuli do indexu tzv. „zvrhlého umění“ a normalizátorům nebylo pro svou duchovnost rovněž po chuti. I přesto se Zrzavý za svého života dočkal několika výstav a v roce 1966 dokonce udělení titulu Národního umělce, což nepřijal s velkým potěšením. „*Nebylo oblíbenějšího a milovanějšího umělce naší doby,*“ zhodnotil osobnost Jana Zrzavého jeho přítel, historik umění František Dvořák.

To Václav Boštík musel na veřejnou prezentaci a ocenění své práce počkat až do pádu komunistické moci v zemi. Do té doby zůstávalo jeho dílo skryto v ateliéru a umělec, aby uživil rodinu (s manželkou Marií měli pět dcer), přijímal zakázky typu psaní 77 298 jmen do omítky Památníku obětí holocaustu z Čech a Moravy v Pinkasově synagoze (1955–1959) či renovace sgrafitové výzdoby zámku v Litomyšli (1973–1986) spolu s dalšími umělci v nemilosti: Olbramem Zoubkem, Stanislavem Podhrázkým a Zdeňkem Palcrem. Vedle toho se na zimní měsíce vracel do pražského ateliéru, v němž maloval a kreslil – „*mlžně a oblačně*“, jak napsal jeho nejbližší přítel, historik umění Jaromír Zemina – své abstraktní kompozice, v nichž světlo prodírající se, vyznačující či přímo zářící je „*zjevovatelem duchovního principu a sjednocovatelem světa*“. Sám Václav Boštík napsal: „*Sním o malbě, která bude celá bílá. To však už nebudou barvy, ale světlo.*“ Podobně Jan Zrzavý v kompozicích užíval světla, jenně rozptýleného a oble modelujícího po vzoru milovaného Leonarda da Vinci, především k projekci prožívaných citů a duševních stavů s vědomím „*jsoucnosti Boha, jež jest nehlubším uvědoměním si vlastní své bytosti a skutečnosti bytí*“.

Výstava Jana Zrzavého a Václava Boštíka, dvou umělců „*umějících a vědoucích*“, jak napsal Jaromír Zemina, prodlouží duchovní zážitek uplynulého vánočního času a připraví na meditativní a kontemplativní čas velikonoční, v němž světlo jako symbol naděje hraje tu nejzákladnější roli. Přijďte se naladit, výstavu stihnete do 20. února.

Michal Výchřlidal

Městské muzeum Rýmařov

Foto: archiv Městského muzea Rýmařov



Rýmařov



Zleva Roman Karel, Růžena Zapletalová, Zdenka Přikrylová Nesetová a Michal Výchřlidal křtí katalog výstav

## Historické pozoruhodnosti Rýmařovska Válečná pamětní deska v Malé Štáhli

**V seriálu o pomnicích vojáků, kteří padli v první světové válce, se z Tvrdkovska přesuneme do Malé Štáhlé. Němečtí obyvatelé obce se na počátku 20. let 20. století rozhodli památku svých padlých uctít poněkud jiným způsobem, než tomu bylo v ostatních částech regionu Rýmařovska.**

Malá Štáhle patřila v okrese Rýmařov k obcím s nižším počtem obyva-

tel. V roce 1910 zde žilo pouze 193 lidí. Obecní kronika uvádí, že v létě 1914 byli dva maloštáhelští muži povoláni ke svým regimentům ještě před vypuknutím bojů, dalších devět pak při všeobecné mobilizaci do rakouskouherské armády. Všeobecná mobilizace proběhla 26. července 1914, kronika však mylně uvádí datum 28. července. Povolávací rozkaz

pak do konce první světové války obdrželo ještě 27 mužů. Celkem tak na frontách bojovalo 38 mužů z Malé Štáhle, což v případě nevelké vsi s necelými 200 obyvateli představovalo zhruba pětinu populace. Z oněch 38 povolanců takřka třetina (přesněji 12) padla.

Uctít památku obětí se v Malé Štáhli rozhodli již někdy v roce 1921. Na rozdíl od obyvatel Tvrdkova, Rudy, ale i dalších obcí, jejichž památníkům se budeme věnovat v příštích vydáních Rýmařovského horizontu, nevznikl v Malé Štáhli venkovní pomník ve tvaru obelisku či stylizované mohyly, nýbrž mramorová pamětní deska se jmény padlých, která byla umístěna do interiéru kaple původně zasvěcené 14 svatým pomocníkům, nyní sv. Janu Křtíteli.

V první fázi bylo obecním výborem pro zřízení památníku vybráno 800 korun. Do roku 1923 bylo vybráno mezi obyvateli dalších 1 690 korun. Mramorovou desku obstaral farář Johann Ludwig, snad původem z Malé Štáhle, jinak ale působící v americké Pensylvánii. Byla vyrobena kameníkem Josefem Pilzem ze slezských Velkých Kunětic.

Oproti jiným pomníkům je maloštáhelský skromnější co do výzdoby. V horní části mramorové desky se nachází stylizovaný železný kříž, pod ním je německý nápis: „*Andenken an die im Weltkrieg 1914–1918 gefallenen Helden aus Klein-Stohl*“, tedy „*Vzpomínka na hrdiny z Malé Štáhle, kteří padli ve světové válce v letech 1914–1918*“. Zatímco některé pomníky rozlišovaly, zda voják padl na frontě (*gefallen*), zemřel na následky zranění či nemoci (*gestorben*), případně byl nezvěstný (*vermist*), ten v maloštáhelské kapli zmiňuje pouze padlé v boji. Pod dvanácti jmény je ještě nápis „*FEIERLICHE EINWEIHUNG IN DER KIRCHE ZU KL. STOHL SEPT. 1923*“, tedy dodatek, že slavnostní odhalení desky proběhlo v kostele v Malé Štáhli v září 1923.

Umístění desky do kaple bylo spojeno s opravami celého interiéru. Také v Malé Štáhli bylo slavnostní odhalení doprovázeno kulturním programem. Deska byla vysvěcena a na své místo připevněna 8. září 1923 za účasti duchovních z Dolní Moravice, Dolního Václavova a Velké Štáhle. Není bez zajímavosti, že jména duchovních svědčí o českém



*Snímek pamětní desky vlepěný v kronice Malé Štáhle z roku 1929 (Zemský archiv Opava, pobočka Bruntál se sídlem v Krnově)*

původu, např. faráře Antonína Kropáče z Dolní Moravice či kaplana Johanna Nedbálka z Velké Štáhle, který promluvil ke shromážděným. Zpěv vedl penzionovaný učitel Johann Adámek.

*Mgr. Tomáš Lašák  
Městské muzeum Rýmařov*

*(Zdroje: Gemeinde Gedenkbuch Klein-Stohl. In: Gemeinde Gedenkbuch Klein-Stohl. Zápisy pro léta: 1929. In: Digitální archiv Zemského archivu v Opavě – Kroniky [online databáze]. Zemský archiv v Opavě ©2022, poslední aktualizace: 2017-06-28, [cit. 2022-01-20, 08:05 EST]. Dostupné z: [digi.archives.cz](http://digi.archives.cz); Pomníky padlých z první světové války. In: Rýmařovský horizont 19/2006, str. 12–14.)*

Městské muzeum Rýmařov a Galerie Octopus vás zvou na výstavu

# VYZAŘOVÁNÍ

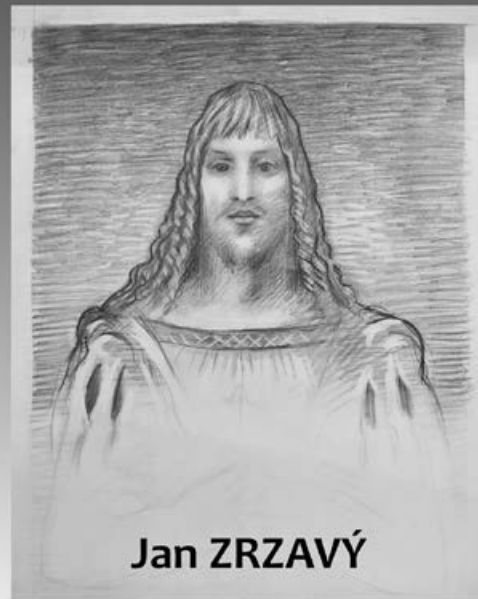
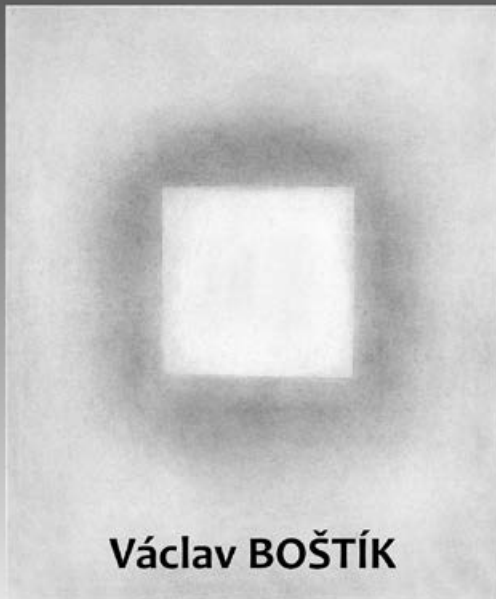

Vernisáž výstavy se uskuteční v sobotu 8. ledna 2022 v 16 hodin, kdy proběhne i křest katalogu výstav v galeriích Octopus a Pranýř v letech 2017-2021. Výstava potrvá do 20. února 2022.





Městská knihovna Rýmařov

**Citát:** Život je příliš krátký na to, abys četl špatnou knihu.

*James Joyce*

## (Nejen) literární výročí

- |             |  |               |   |
|-------------|--|---------------|---|
| 1. 2. 1882  | nar. <b>Marie Majerová</b> , spisovatelka a novinářka (zemř. 16. 1. 1967) – 140. výročí narození                       | 18. 2. 1932   | nar. <b>Miloš Forman</b> , filmový režisér (zemř. 13. 4. 2018) – 90. výročí narození  |
| 2. 2. 1882  | nar. <b>James Joyce</b> , irský spisovatel (zemř. 13. 1. 1941) – 140. výročí narození                                  | <b>21. 2.</b> | <b>Mezinárodní den mateřského jazyka – vyhlásilo UNESCO roku 1999</b>   |
| 2. 2. 1942  | zemř. <b>Daniil Charms</b> , vl. jm. D. I. Juvačov, ruský spisovatel (nar. 30. 12. 1905) – 80. výročí úmrtí            | 21. 2. 1902   | zemř. <b>Emil Holub</b> , přírodovědec, cestovatel a autor cestopisů (nar. 7. 10. 1847) – 120. výročí úmrtí   |
| 7. 2. 1812  | nar. <b>Charles Dickens</b> , anglický spisovatel a publicista (zemř. 9. 6. 1870) – 210. výročí narození               | <b>22. 2.</b> | <b>Den sesterství – celosvětový svátek skautů, vyhlásila Skautská organizace od roku 1927, výročí narození zakladatelů skautingu manželů Baden-Powellových (v letech 1857 a 1889)</b> |
| 7. 2. 1862  | zemř. <b>František Škroup</b> , skladatel (nar. 3. 6. 1801) – 160. výročí úmrtí  | 23. 2. 1942   | zemř. <b>Stefan Zweig</b> , rakouský spisovatel (nar. 28. 11. 1881) – 80. výročí úmrtí  |
| 7. 2. 1922  | nar. <b>Jan Skácel</b> , spisovatel (zemř. 7. 11. 1989) – 100. výročí narození   | 24. 2. 1912   | nar. <b>Jiří Trnka</b> , výtvarník, tvůrce loutkových filmů (zemř. 30. 12. 1969) – 110. výročí narození   |
| 8. 2. 1872  | nar. <b>Theodor Lessing</b> , německý filosof (zavražděn 30. 8. 1933) – 150. výročí narození                           | 25. 2. 1842   | nar. <b>Karl May</b> , německý spisovatel (zemř. 30. 3. 1912) – 180. výročí narození  |
| 10. 2. 1962 | zemř. <b>Max Švabinský</b> , výtvarník (nar. 17. 9. 1873) – 60. výročí úmrtí   | 26. 2. 1802   | nar. <b>Victor Hugo</b> , francouzský spisovatel (zemř. 22. 5. 1885) – 220. výročí narození   |
| 13. 2. 1942 | zemř. <b>Otakar Batlička</b> , spisovatel (nar. 12. 3. 1895) – 80. výročí úmrtí  | 27. 2. 1902   | nar. <b>John Steinbeck</b> , americký spisovatel, nositel Nobelovy ceny (zemř. 20. 12. 1968) – 120. výročí narození   |
| 15. 2. 1912 | nar. <b>Bohdan Lacina</b> , výtvarník a sochař (zemř. 6. 7. 1971) – 110. výročí narození                               | 27. 2. 1912   | nar. <b>Nataša Gollová</b> , vl. jm. N. Hodáčová, herečka (zemř. 29. 10. 1988) – 110. výročí narození   |
| 15. 2. 1932 | nar. <b>Leoš Suchařípa</b> , herec, divadelní kritik a teoretik, překladatel (zemř. 14. 6. 2005) – 90. výročí narození |               |   |

## Čtenářská výzva

V lednu odstartoval nový ročník Čtenářské výzvy, kterou vyhledáváte na webu Databazeknih.cz. Smyslem výzvy je objevovat knihy hrou. Stačí přečíst dvacet knižních titulů podle dvaceti pokynů. Ty najdete na

webu Databazeknih.cz, na našem Facebooku a webových stránkách knihovnarymarov.cz.

## Kniha, jejíž název neobsahuje písmeno „a“ Ruta Sepetysová: V šedých tónech

14. června 1941. Den, kdy se Lině obrátil život vzhůru nohama. Do bytu její rodiny vtrhla sovětská tajná policie, známá jako NKVD, se seznamem lidí k první deportaci. Lina, její matka i mladší bratr Jonas jsou posláni do pracovních táborů, otec je odsouzen k životu ve vězení.

Jsou přepravováni jako dobytek ve špinavém vagónu, který smrdí po výkalech a všem možném. Netuší, kam je vezou ani co s nimi mají v plánu udělat. Začíná boj o přežití.

Od deportace uběhl měsíc a Lina s ostatními zjišťují, že je vezou na Sibiř. Nad vodou ji drží jen naděje a láska k rodině a výtvarnému umění. Riskuje život tím, že kreslí své okolí, a doufá, že obrázky pomohou otci najít je a zachránit. Lina se musí naučit prát o svůj život a dělat těžká rozhodnutí. Musí strpět ponižování a bití. Dokáže naděje udržet člověka při životě dostatečně dlouho, když čelí krajní krutosti a nenávisti?

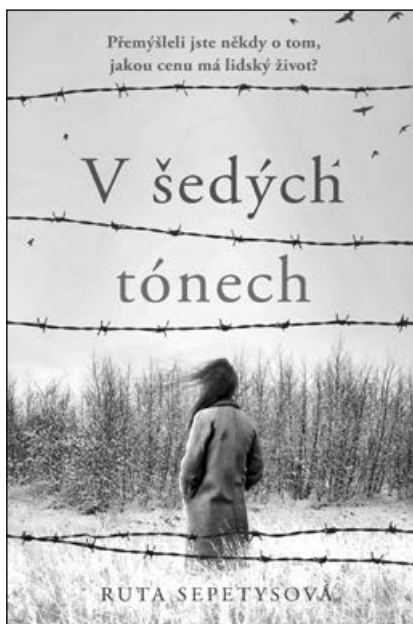

„Davaj!“ Důstojník NKVD drapl Jonase za rameno a táhl ho pryč.

„NE!“ zaječela matka.

Odváděli Jonase. Měho krásného, rozkošného brášku, který brouka z domu radši vyhnal, než aby ho zašlápl, a který ochotně nabídl pravítko, když bylo potřeba ošetřit jednomu mrzutému dědkovi nohu.

„Mami! Lino!“ volal a bušil kolem sebe rukama.

„Stůjte!“ vykřikla jsem a vrhla se za nimi. Matka chytla policistu a začala mluvit ruský, čistě, plynule ruský. Zastavil se a poslouchal. Snížila hlas a mluvila klidněji. Nerozuměla jsem ani slovo. Policista cukl Jonasem k sobě. Já ho chytla za druhou ruku. Celé tělo se mu začalo zmitat vzlyky. Vpředu na kalhotách se mu objevila velká mokrá skvrna. Svěsil hlavu a plakal.

Matka vytáhla z kapsy svazek rublů a opatrně ho důstojníkovi ukázala. Sáhł po něm a pak

matce něco řekl a kývl hlavou. Ta vystřelila rukou vzhůru, strhla si z krku přívěšek a vtiskla ho muži do ruky. Ale ten pořád nevypadal spokojeně. Matka dál mluvila ruský a vytáhla z kabátu kapesní hodinky. Poznala jsem je. Byly po jejím otci a v měkkém zlatě vzaadu bylo vyryté jeho jméno. Policista po nich chňapl, pustil Jonase a začal křičet na lidi vedle nás.

*Přemýšleli jste někdy o tom, jakou cenu má lidský život? To ráno měl ten bráškův cenu kapesních hodinek.*

(SEPETYSOVÁ, Ruta. *V šedých tónech*. Přel. Petr Eliáš. 1. vydání. Praha: Cooboo, 2013, s. 25–26.)

Když v červnu 1941 proběhla první deportace lidí do pracovních táborů na Sibiři, poté co v roce 1939 Sovětský svaz obsadil Litvu, Lotyšsko i Estonsko, autorčin otec, ještě malý chlapec, utekl i s rodiči z Litvy do uprchlického tábora v Německu, avšak jeho příbuzní byli deportováni a vězněni stejně jako hlavní postava knihy.

Autorka se do Litvy vydala dvakrát a setkala se s příbuznými, kteří deportaci přežili, s historiky i psychology. Události, které popisuje v knize, jsou zážitky přeživších. Po návratu do Litvy v polovině padesátých let mnozí zjistili, že jejich domovy byly obsazeny Sověty, a dokonce i jejich identita byla ukradena.

Postavy románu jsou samozřejmě smyšlené, spojují v sobě svědectví

celé řady pamětníků. Pouze doktor Samodurov, který pomohl zachránit nespočet životů, má reálný předobraz nesoucí totéž jméno.

*V šedých tónech* je autorčin debut. Napsala jej na počest těch, kteří přišli o život za stalinské éry.

*Seděli jsme na podlaze kanceláře. Každých pár minut Komorov někoho uhodil nebo nakopl ve snaze zastrašit ho, aby podepsal. Nikdo nepodepsal. S každým jeho krokem jsem sebou škubla. Po šiji a dál po páteři mi stékaly kapky potu. Hlavu jsem měla sklopenou, aby si mě nevšiml. Ti, kteří usnuli, dostali výprask.*

*Hodiny plynuly. Poslušně jsme seděli, jako děti před panem ředitelem. Konečně Komorov promluvil ke Kreckému.*

*„Říká tomu mladému, aby to tu převzal,“ přeložila matka.*

*Komorov k ní došel. Vzal ji za paži a plivl jí do obličeje něco, co připomínalo ústřici. Pak odešel.*

*Matka si slinu rychle otřela, jako by jí to vůbec nevadilo. Mně ale ano. Chtěla jsem všechnu svou nenávist nashromáždit v puse a plivnout mu ji do tváře.*

(SEPETYSOVÁ, Ruta. *V šedých tónech*, s. 123.)

Jaroslava Adámková  
Městská knihovna Rýmařov

## Další tipy na knihy, jejichž název neobsahuje písmeno „a“:

Alena Mornštajnová: Tiché roky

Karin Lednická: Šikmý kostel

Shari Lapena: Její konec

Olga Tokarczuk: Svůj vůz i pluh veď přes kosti mrtvých

Darcy Coates: Kořist

Angela Marsons: Dětské duše

Fredrick Backman: Medvědin

Jojo Moyesová: Schovej mě v dešti

André Aciman: Dej mi své jméno

C. J. Tudor: Ti druzí

Robert Bryndza: Noční lov

Sofia Segovia: Šepot včel

## Knihovna má nový web

**Do roku 2022 vstupuje rýmařovská knihovna s novými webovými stránkami. Změnily design i rozvržení tak, aby byly přehlednější a uživatelsky příjemnější.**

Čtenáři, kteří si zvykli vyhledávat a objedná-

vat knihy z našeho fondu v online katalogu, na začátku ledna zaznamenali, že webové stránky knihovnarymarov.cz změnilly vzhled. Jsou barevnější a přehledněji rozvržené.

Červeně zvýrazněný vstup do online katalo-

gu knihovny najdou čtenáři na hlavní stránce nahoře, pod údajem o aktuální otvírací době. Vpravo od něj je rovněž přístup do Souborného regionálního katalogu, který umožňuje vyhledávat tituly ve všech knihovnách někdejšího bruntálského okresu.

Horní lišta nabízí hlavní rubriky. Kromě aktualit a pozvánek na nejbližší kulturní akce zde uživatelé najdou veškeré důležité informace, stručnou historii knihovny, knihovní řád, fotogalerie z besed a workshopů i přehled služeb podle věku návštěvníků knihovny. Nová rubrika *Poprvé v knihovně* umožní snadno se zorientovat nováčkům, studenti Virtuální univerzity třetího věku mají vlastní rubriku s informacemi o aktuálním semestru, svůj prostor má i nově otevřená galerie Čítárna. Samozřejmostí jsou odkazy na literární, knihomilské a spřízněné weby. Lépe viditelné, a tím pádem snadno dohledatelné jsou veškeré kontakty na pracovníky knihovny.

Nové stránky podle návrhů a požadavků knihovnic vytvořila společnost Netpromotion. Hlavním kritériem při jejich tvorbě byla přehlednost a přívětivost, tedy aby uživatel našel snadno vše, co potřebuje, a cítil se stejně jako v knihovně – vítán.

Foto a text: Zdenka Příkrylová  
Městská knihovna Rýmařov

MEK RÝMAŘOV Dnes otevřeno: 8:30-11:30 12:50-17:00 reditelka@knihovnarymarov.cz 778 532 955 katalog Souborný regionální katalog

Aktuality O nás Služby Poprvé v knihovně VU3V Galerie Čítárna Zajímavé odkazy Kontakty

PRO DĚTI

Úvod Služby Pro děti

Půjčovna pro děti a mládež

Půjčovna pro děti a mládež je umístěna v levém křídle přístavby budovy. Nabízí rozmanitý fond beletrie a naučné literatury rozdělený podle věku čtenářů (červeně předznamenání, 6-9 let, zeleně: 9-12 let, modře: 12-18 let). Zvlášť je vyčleněna poezie, laporela, komiksy a cizojazyčná literatura, naučná literatura je rozdělena tematicky podle Mezinárodního desetinného třídění. Orientaci v beletrii usnadňuje systém **piktogramů**.

## Začíná letní semestr VU3V

**Ve středu 2. února začne první přednáškou letní semestr Virtuální univerzity třetího věku (VU3V), kterou organizuje Provozně ekonomická fakulta České zemědělské univerzity v Praze a pro seniory z Rýmařovska pořádá Městská knihovna Rýmařov.**

Studenti si pro letní semestr zvolili dva kurzy: *Křesťanská ikonografie a hagiografie* a *Čínská medicína v naší zahrádce*. Kurzy lze absolvovat samostatně nebo oba paralelně. Semestr probíhá formou šesti společných videopřednášek a cvič-

Virtuální Univerzita třetího věku



ných testů v knihovně, a poté domácím samostudiem. Stále přijímáme nové zájemce o studium, přihlásit se lze na začátku každého semestru osobně v knihovně nebo telefonicky na čísle 778 532 965. Více se o VU3V dozvíte na webu knihovnarymarov.cz/vu3v/co-je-vu3v nebo na portálu e-senior.czu.cz.

Zdenka Přikrylová  
Městská knihovna Rýmařov

## Hostem galerie Čítárna bude výtvarník Pavel Rajdl

**V loňském Týdnu knihoven zahájila vernisáží první výstavy činnost galerie Čítárna rýmařovské knihovny. Na tři následující měsíce prostory čítárny oživily velkoformátové malby Martina Zemanského. Druhým hostem galerie bude od 1. února Pavel Rajdl.**

Kolínský výtvarník Pavel Rajdl (\*1942) vystudoval výtvarný obor Pedagogické fakulty Univerzity Karlovy v Praze (u prof. Ladislava Leitgeba, Cyrila Boudy, Martina Salcmana a Karla Lidického), později scénografii a dějiny umění. Jeho tvorba je zaměřena na abstraktní keramickou plastiku, reliéf a na keramiku pro architekturu. Zabývá se i plastikou ze dřeva a kamene, maluje, kreslí a fotografuje. Je členem Sdružení výtvarných umělců – keramiků a Středočeského sdružení výtvarníků Unie výtvarných umělců ČR. Je též kurátorem kolínské Galerie v Zahrádě a Studiové scény Pod točnou v kolínském divadle.

Své práce Pavel Rajdl představil na více než osmdesáti samostatných výstavách v ČR a v zahraničí, vystavoval např. v Mnichově, Frankfurtu, Tokiu, Paříži či Budapešti. Je zastoupen ve sbírkách v ČR, Německu, Japonsku, USA, Švýcarsku, Rakousku, Švédsku,

Holandsku, Francii a Itálii. Místní publikum mohlo vidět jeho výstavu nejbližší loni v šumperské Galerii Jiřího Jílka. Nyní se výběrem obrazů s příznačným názvem *Něco málo* představí také v rýmařovské knihovně.

Autor se zajímá o proměnu mezi viděným a transformací viděného, pohyb na hranici reálného a imaginárního, vnějšího a vnitřního, konkrétního a abstraktního. Kontrast struktur někde přechází v lyricky hladké zpracování plochy. Často je akceptována kresba rytá, škrábaná či řezaná. Prostory obrazů a kreseb jsou vyplněny magickými elementy, kompozice je řešena s citem pro barevnost, světlo, celek i detail, vždy ale s výtvarnou přesvědčivostí v jednoduchosti sdělení.

Galerie Čítárna zve na osobní setkání s autorem při vernisáži **v úterý 1. února v 17 hodin**. Díla Pavla Rajdla budou zdobit prostory čítárny do konce března.

Zdenka Přikrylová  
Městská knihovna Rýmařov



**Městská knihovna Rýmařov**  
zahajuje 2. února letní semestr VU3V

Virtuální Univerzita třetího věku

**Kurzy: Křesťanská ikonografie a hagiografie  
Čínská medicína v naší zahrádce**

**Termíny přednášek: 2. února, 16. února, 2. března  
16. března, 30. března, 13. dubna**

VU3V organizuje Provozně ekonomická fakulta České zemědělské univerzity v Praze,  
přednášky se konají v Městské knihovně Rýmařov

**Studium je určeno pro seniory a invalidní důchodce**

**Přihlášky: osobně v knihovně nebo na tel. 778 532 965  
Více informací: knihovnarymarov.cz/vu3v**

# Čtenářská výzva 2022

Chcete objevit zábavnou formou **nové a zajímavé knihy**?  
Chcete čelit výzvě? Přečtěte **20 knih podle 20 daných témat**.

1. Kniha (od autora) z mého dětství
2. Kniha, v níž je postava na útěku / skrývá se
3. Kniha od afrického autora
4. Kniha, jejíž děj se odehrává na horách
5. Kniha, jejíž postava má fyzickou indispozici
6. V pořadí čtvrtá autorova kniha vydaná v ČR
7. Kniha, jejíž autor je o 22 let starší než já
8. Kniha autora, který prožil 1. světovou válku
9. Kniha s předmluvou
10. Kniha, jejíž název neobsahuje písmeno "a"
11. Kniha, která má na obálce strom
12. Kniha s tématem nešťastné lásky
13. Kniha od držitele Ceny Franze Kafky
14. Literatura faktu
15. Kniha, s méně než 22 hodnoceními na Databázi knih
16. Kniha, jejíž autor už nežije
17. Kniha, která má více než 333 stran
18. Kniha, jejíž hlavní hrdina pije kávu
19. Kniha, jejíž autor je novinář
20. Kniha poprvé vydaná v roce 2022 (nová kniha)

Databazeknih.cz  
...Váš knižní svět

www.ctenarskavyzva.cz

MěK  
RÝMAŘOV

Městská knihovna Rýmařov

zve na autorské čtení Iva Skopala z knihy

## Vykořenění



Autorské čtení proběhne  
v úterý 22. března  
v 17 hodin.  
Těšíme se na Vás!

## Organizace a spolky

### Kuchařská party v Rýmařově

Ve školní jídelně při Základní škole Rýmařov se 11. ledna 2022 povedlo realizovat setkání zástupců školních kuchyní a jídelen z celého regionu Rýmařovska. Akci uskutečnil tým projektu MAP II ve spolupráci s Janou Egidovou, vedoucí školní jídelny Základní školy Rýmařov. Cílem byla stejně jako v minulých letech výměna zkušeností z kulinářského oboru a zkvalitnění stravování dětí ve školních jídelnách.



Nikola Pohanělová z Místní akční skupiny Rýmařovsko společně s Janou Egidovou přivítaly přítomné pracovníky a kuchaře. Kuchařská party byla otevřena i pro běžné návštěvníky a účast byla velice pěkná. Sešlo se 35 zástupců školních jídelen a dalších 40 účastníků z veřejnosti.

Hlavní roli měl šéfkuchař Petr Janů. V odborných kruzích je znám jako chuťový virtuóz a kulinářský mág. Při prezentacích zastupuje společnost Bonduelle a rád propaguje po České republice nejnovější trendy moderního vaření se specializací na veřejné stravování. Ve školní jídelně v Rýmařově strávil celý den. S týmem Jany Egidové, jemuž patří velké poděkování za šikovnost a pracovitost, přichystal pokrmy, které byly odpoledne prezentovány a nabídnuty k ochutnávce všem zúčastněným. Některé z pokrmů připravil sám před zraky přítomných.

Většina receptů měla společného jmenovatele, a to přípravu bez mouky, tedy v bezlepkové verzi. Pokrmy se skládaly převážně ze zeleniny, luštěnin a pečitek (drobných zrněk vyrobených z luštěninové mouky a zeleniny), ale nechybělo ani maso. Hosté mohli ochutnat například salát Havaj nebo Pepisotto, rybí kari s cizrnou a zeleninovou rýží, pečené zeleninové placky se sýrem, trhané hovězí maso s batátovým pyré a zeleninou, pohankové karbanátky s mrkvovým dipem nebo rybu pod peřinkou. Pěkným doplněním byly čtyři druhy krémových polévek, tři druhy salátů a tři pomazánky – pohanková, rybí s duo mrkvi a z červené čočky a tvarohu.

Dýňové pyré by nikdo nečekal v těstu vynikajících lívanců. Společně s rozvarem z ovoce a nadýchaným tvarohem chutnaly jak dospělým, tak hlavně dětským účastníkům. Všechny pokrmy byly vhodné do mateřských, základních i středních škol. Pro účastníky byly připraveny v tištěné podobě prezentované recepty včetně kalkulace a normování. Janů také ochotně odpovídal na dotazy veřejnosti.

Akce se zúčastnili i zástupci vedení školy – ředitel Jan Jablončík a zástupkyně Kateřina Pallová. Ochutnat zdravé recepty přišel též staros-



ta Luděk Šimko, který poděkoval organizátorům za přípravu velmi pěkné akce.

Výhodou setkání v prostorách rýmařovské školní jídelny je fakt, že pracovníci školních kuchyní nemusí cestovat na semináře do vzdálenějších měst. To je také cílem projektu MAP, který má podporovat spolupráci škol, pedagogů i ostatních pracovníků ve školství, podporovat akce pro děti i veřejnost přímo na Rýmařovsku.

Projekt: Místní akční plán II – rozvoj vzdělávání na území Rýmařovska CZ.02.3.68/0.0/0.0/17\_047/0008608 (zkráceně MAP II)

*Za realizační tým projektu*

*Nikola Pohanělová*

*Místní akční skupina Rýmařovsko, o. p. s.*

*Foto: archiv MAS Rýmařovsko*



EVROPSKÁ UNIE  
Evropské strukturální a investiční fondy  
Operační program Výzkum, vývoj a vzdělávání



## Janovické stromořadí získalo v anketě Alej roku 2021 čtvrté místo

**Jedenáctý ročník ankety Alej roku byl nabitý konkurencí a janovická alej se v ní z celkových 93 stromořadí umístila na nádherném čtvrtém místě. Pořadatel, sdružení Arnika, se poprvé v historii soutěže rozhodl na krátký čas odtáhnout průběh hlasování, což u lidí vyvolalo větší zájem o podporu nejen janovické aleje.**

Vítězem se stala Klokotská alej z Tábora s 999 hlasy, která se v minulých letech stala třikrát po sobě vítězkou v rámci svého regionu, a vloni dokonce obsadila druhé místo v celostátním hlasování. Tentokrát se jako druhá umístila brněnská alej jírovců s 670 hlasy a bronzová příčka patří Tyršově aleji z Orlovce se ziskem 407 hlasů. Stromořadí vedoucímu do Janovického lesa třetí příčka utekla pouze o 34 hlasů, stejně jako prvenství v Moravskoslezském kraji, kam spadá i orlovská alej. Čtvrté nejkrásnější stromořadí v republice se nachází v Janovicích, v trati zvané V alejích, kterou vede turistická a naučná stezka na Kamennou horu. Vzrostlá lipovo-javorová alej je dlouhá téměř 500 metrů. Stojí zde již od první poloviny 19. století jako nádherná brána do Janovického lesa.

Redakce děkuje všem hlasujícím, kteří navštívili stránky [www.alej-roku.cz](http://www.alej-roku.cz) a vyplnili hlasovací dotazník, protože i to zabralo trochu času a vyžadovalo ještě zvláštní potvrzení. Po vzoru vítězných Klokotské aleje můžeme janovické stromořadí nominovat příští rok znovu a probouzet se tentokrát na přední příčky.



Cílem ankety je přitáhnout pozornost veřejnosti k alejím, které patří do zdravé a fungující krajiny. Svými nominacemi lidé upozorňují na nejkrásnější vzrostlá stromořadí nebo představují mladé aleje.

JS

*Zdroj: Sdružení Arnika  
Foto: Lenka Romaňáková*

## Ornitologové znají výsledky Ptačí hodinky

**Od 7. do 9. ledna proběhlo veřejné sčítání ptáků na krmítkách. Do čtvrtého ročníku Ptačí hodinky se zapojili dobrovolníci z celé republiky v ještě větším počtu než loni. Letos bylo zaznamenáno 24 135 hodinových sčítání zásluhou 34 947 účastníků.**

Celkem účastníci zapsali více než 754 000 ptáků, z čehož průměrně připadá 31 ptáků na 1 krmítko a 1 hodinu sčítání. Ornitologové avizovali, že nejlepší hodina pro sčítání byla mezi 9:00 a 10:00, kdy ptáci nejvíce hledají potravu. Sčítalo se od pátku do neděle.



V okrese Bruntál se účastnilo 244 pozorovatelů, což je o 44 více než loni. Napočítali celkem 6 232 ptáků, což vychází na téměř 38 ptáků na jednom krmítku za hodinu. V největším množství letos zaznamenali sýkory koňadry, za nimi následují vrabci domácí, vrabci polní, sýkory modřinky a zvonci zelení. Změna v porovnání s loňským pořadím nastala u čížka lesního, který letos obsadil sedmácté místo, přestože loni mu patřilo místo čtvrté. Čížek lesní se loni umístil v první pětce i celorepublikově. Ornitologové to vysvětlují tím, že velká hejna čížků ze severu zalétají zimovat do střední Evropy v nepravidelných intervalech.

Na necelá 3 % krmítek nepřilétli během 60 minut žádní ptáci. I taková pozorování jsou cenná – pomáhají zjistit, kde ptáci chybí. Podrobné výsledky včetně map jsou k dispozici na webu ptacihodinka.birdlife.cz.

JS

Zdroj: Česká ornitologická společnost

Foto: pixabay.com



Sýkora koňadra

## Od práce k plnohodnotnému životu

**Diakonie ČCE – středisko v Rýmařově provozuje v rámci svých služeb také Sociálně terapeutickou dílnu Buřinka. V ní pracovníci pomáhají rozvíjet pracovní dovednosti klientů z cílové skupiny osob s mentálním či kombinovaným handicapem. Rozvoj těchto dovedností má za cíl pomoci jim uplatnit se ve společnosti a začlenit se na chráněný, případně otevřený trh práce.**



V posledním roce služba začala nabízet mimo učení klientů tradičním řemeslům rovněž moderní dílnu 3D tisku, která nabídla své výrobky k prodeji v průběhu ledna 2022 na facebookových stránkách STD Buřinka – Diakonie ČCE – středisko v Rýmařově. Objednat a zakoupit si výrobky z 3D tiskárny je možné přímo v dílnách na ulici Okružní 10 a po znovuootevření také v Kavárně – občerstvení Buřinka na Sokolovské.



Pomineme-li rozmanitý rozvoj pracovních dovedností, klientům je v STD pravidelně k dispozici hudební terapie, společenské hry, učení se základní práci s počítačem, opakování psaní, čtení, počítání ad.

Jednou z dílen, které našim klientům pomáhají rozvinout jejich pracovní schopnosti, je ruční dřevařská dílna. Zde pracovníci učí klienty manipulaci se dřevem a tvorbě užitečných věcí do domácnosti, o které jeví zájem široká veřejnost. Mezi oblíbené výrobky patří ptačí budky, svícný, hmyzí domky, stoličky aj.

Neméně důležitou je košíkářská dílna, kde z pedigu a šény vznikají koše různých velikostí, ozdobné zvonečky, vánoční sáně s kožíškem a mnohé další výrobky. V dílně ručních prací klienti momentálně vytvářejí za pomoci pracovníků širokou škálu velikonočních ozdob, jako jsou věnce či zajíčky, přičemž tematika tvoření závisí vždy na nadcházejícím ročním období, případně blížícím se svátku.

Klienti také mohou být součástí týmu Kavárny – občerstvení Buřinka na Sokolovské ulici 30, kde rozvíjejí dovednosti související s obsluhou hostů, přípravou jednoduchých pokrmů, stolováním a úklidem pracovního prostředí. Co je však velmi důležité, dostávají se do běžného sociálního kontaktu s veřejností, který jim pomáhá zvýšit sebevědomí a motivaci k životnímu posunu. Vzhledem k aktuální pandemické situaci je však kavárna dočasně uzavřena.

Mimo práci v kavárně se klienti učí také vaření v gastronomické dílně, kde společně s pracovníky každé úterý připravují určité druhy pokrmů. Tím mohou ještě rozvinout svůj potenciál související s gastronomií, případně znalosti aplikovat při péči o návštěvníky Kavárny – občerstvení Buřinka.

Nově je také možno využít služeb STD Buřinka k opravě či ušití oděvů v součinnosti s textilní dílnou. Klienti se učí přesným stříháním, různým druhům zapošívání a plnění látek, nově se za intenzivní pomoci pracovníků učí opravovat oděvy dle přání zákazníků. Úpravy lze provést na základě domluvy na Okružní 10 v Rýmařově, případně přes uvedené facebookové stránky, kde bude rovněž zveřejněn ceník služeb. Jde například o doplňky k oděvům, jako je pásek, kapsa, rozparek, dále nažehlování puků, úprava límce, přidání poutek atd. Provádíme i výměnu zipu u veškerých oděvů, zkracování délky, zúžení či jiné požadované úpravy. Nabízíme rovněž úpravu délky záclon a závěsů, látkové tašky s logem, látkové předměty pro děti (pleny, „usináčky“) ad.

V neposlední řadě chceme upozornit na novou a zcela moderní formu rozvoje dovedností uživatelů našich služeb, a to dílnu 3D tisku. Za pomoci pracovníků v ní klienti rozvíjejí schopnost práce s elektronickým zařízením, které je vždy třeba určitým způsobem nastavit a připravit k chodu. Vznikají zde unikátní výrobky, jako jsou rekvizity z filmů (Harry Potter, Pán prstenů), vánoční či velikonoční ozdoby (aktuálně vejce různých velikostí, stojany ve tvarech zajíce) a také praktické ozdoby k Valentýnu či předměty využitelné v každodenním

životě (škrabky na sklo, univerzální klíče, klíčenky s žetony do košíku atp.). I tyto produkty budou v nabídce na facebookových stránkách STD Buřinka – Diakonie ČCE – středisko v Rýmařově.

Přátelská atmosféra, simulace pracovních činností a možnost kvalitně trávit svůj čas v Sociálně terapeutické dílně Buřinka jsou nyní k dispozici i dalším zájemcům, kteří spadají do cílové skupiny mentálně či kombinovaně postižených osob a pohybují se ve věkovém rozmezí 16–64 let.

Lucie Tvrdcová

Foto: archiv STD Buřinka

Diakonie ČCE – středisko v Rýmařově

## KONTAKTY

Bc. Lucie Tvrdcová, DiS. - *vedoucí pracovník*  
mob. tel.: 604 742 269

Bc. Tomáš Schreiber, DiS. - *sociální pracovník*  
mob. tel.: 702 268 376

E-mail: tvrdcova@diakonierymarov.cz  
schreiber@diakonierymarov.cz

Web: www.diakonierymarov.cz

Adresa: Okružní 10, 795 01 Rýmařov

## Koncert pro Kouzelnou buřinku

Rýmařovská organizace Společnosti pro podporu lidí s mentálním postižením pořádala 25. listopadu 13. ročník Koncertu pro Kouzelnou buřinku, kterého se zúčastnilo 35 diváků. Loňský 12. ročník se kvůli covidové situaci neuskutečnil.

Pozvání přijali kamarádi z bruntálské dílny Polárka a ze Sagapa Rýmařov. Programem provázela Lucie Camřilová, která informovala o činnosti Centra vzdělávání a zábavy pro mentálně postižené z Rý-

mařova – Kouzelná buřinka a poděkovala všem dárcům a organizacím, kteří činnost centra svými dary podpořili.

Koncert se nesl v duchu českých hitů, kdy hrál a zpíval Karel Gott revival Morava. Všichni účastníci koncertu tančili a zpívali, někteří dokonce i na pódiu společně s „Kájou“. Koncert a známé písničky si náležitě užili. Bylo to příjemné zpestření programu centra v roce 2021.

Foto a text: Lucie Camřilová



## Zámek Janovice

### Zámeckou sezónu ukončila strašidelná prohlídka

Vážené čtenářky, vážení čtenáři, přejeme Vám ze zámku harmonický, klidný a šťastný rok 2022. Ráda bych také touto cestou poděkovala všem institucím, bez kterých by zámecká sezóna roku 2021 neproběhla takto ladně a úspěšně a které svou aktivní účastí zapříčinily, že zámek ožil.



30. října jsme Strašidelnou prohlídkou ukončili hlavní sezónu. Navštívilo nás 183 kouzelných bytostí. Díky nim ožil nejen zámek, ale i jeho magické okolí prostřednictvím „slavnostního“ průvodu.

V listopadu se zámecké nádvoří hlavně z důvodu bezpečnosti návštěvníků dočkalo ozdravného ořezu borovice vejmutovky a kácení churavých stromů. Revitalizací nádvoří sice pozměnilo svůj ráz, ale i prokouklo. Ještě před závěrem roku proběhla na nejhroženějších místech zámku sanace padající omítky zdi a čištění okapů.

Momentálně zámek působí tichým dojmem, jako by spal, ale nebojte se, sbírá síly a inspiraci na další sezónu. Opatrujte se a budeme se na Vás těšit.

Markéta Janáková

kastelánka zámku Janovice u Rýmařova

Foto: archiv zámku

## Prostor pro firmy a podnikatele

### Jiří Buchal přišel do RD Rýmařov, aby posílil českou značku



Novým generálním ředitelem RD Rýmařov se v listopadu loňského roku stal Ing. Jiří Buchal. Společnost prošla v roce 2021 generační obměnou a před sebou má nyní zlomový rok. S novým vedením je připravena čelit výzvám a plnit další úkoly. Položili jsme novému řediteli několik otázek, abychom zjis-

tili, jaké jsou jeho vize a plány s firmou, která v České republice staví nejvíce dřevostaveb.

**Pane řediteli, můžete úvodem říct pár základních informací o RD Rýmařov? Kam až sahá historie společnosti, kolik jste už postavili domů a na jakých trzích expandujete?**

Rodáci z Rýmařova budou jistě vědět, že kořeny naší fabriky spadají až do 60. let minulého století. V roce 1968 získala od německé

společnosti OKAL – Otto Kreinbaum licenci na výstavbu rodinných domů ze dřeva. Rok nato vyrostla rýmařovská továrna, která zaměstnala na tisícovku lidí. Dnes má RD Rýmařov na svém kontě přes 26 tisíc staveb, a to nejen rodinných či bytových domů, ale také developerských projektů. Působíme nejen v České republice, ale také na Slovensku, v Německu, Rakousku, Británii, Švýcarsku a v zemích Beneluxu.

**Kolik zaměstnanců dnes RD Rýmařov má? Chybí vám nějací lidé? Je těžké obsadit některé pozice?**

Aktuálně zaměstnáváme 430 lidí, z toho je 342 z Rýmařova a přilehlých obcí do 20 kilometrů. V současné době bychom rádi obsadili cca 30 pozic, z toho většinou řemeslníků na montáži, od elektrikářů přes malíře, fasádníky až po pokrývače. Několik neobsazených pozic máme v oddělení servisu a ve výrobě v našem truhlářském středisku Kasard. V dnešní době není snadné tato místa obsadit vhodnými kandidáty, takže pokud čtenáři Horizontu hledají práci, budeme rádi, když se nám ozvou.

**Jaké jsou vaše pracovní zkušenosti? Proč si noví majitelé RD Rýmařov vybrali zrovna vás?**

Celý svůj profesní život se věnuji podnikání a finančnímu a krizovému řízení podniků. Majitelé RD Rýmařov mě oslovili, jelikož nehledali jen manažera, který od stolu navrhne zlepšení, ale protože si rovnou vyhrnu rukávy a změny rychle prosadím. Před nástupem do Rýmařova jsem pracoval v mezinárodních bankách Citibank a HSBC, dále jsem působil například jako finanční ředitel a risk manažer skupiny RSJ, a. s., Karla Janečka nebo jako krizový manažer skláren ve Světlé nad Sázavou – dnešní Crystal Bohemia, a. s.

**Jaké jsou v RD Rýmařov vaše hlavní cíle?**

Mám pro fabriku pět jasných priorit. Jednak chci zvýšit produktivitu na všech úrovních, plánuji výrazně posílit prodej a jeho podporu, zajistit více montážních skupin a současně zefektivnit interní fungování firmy. Vše jmenované nám pomůže dosáhnout mého hlavního cíle, a to posílit tradiční českou značku RD Rýmařov na středoevropském trhu.

**Chystáte nějaké konkrétní změny, které vám pomohou dosáhnout vašich cílů?**

Doted' jsem se s fabrikou hlavně seznamoval a zjišťoval jsem, kde všude jsou naše přednosti, abych na nich mohl dále stavět. Moje plány ale už začínají dostávat konkrétní obrysy. Zatím mohu prozradit jednu zásadní změnu. V prvním kvartále letošního roku postavíme v našem areálu vzorové domy. Slibuji si od toho výrazné posílení prezentace výsledků práce našich zaměstnanců a pomoc obchodníkům v silném konkurenčním prostředí. Na naše domy jsme hrdí, tak chci, abychom je patřičně ukázali. A kde jinde se to nejvíc hodí než tady v Rýmařově.

**V čem tedy spatřujete přednosti RD Rýmařov, jaké jsou jeho konkurenční výhody na českém trhu?**

RD Rýmařov je nejsilnější značka na poli dřevostaveb v České republice. Další výhodou spatřuji v husté síti obchodních center, zastoupení máme po celé České republice. Největší naší devizou jsou šikovní pracovníci, kteří u nás dřevostavby připravují srdcem, a na výsledku jejich práce je to patřičně vidět. Zaměstnáváme šikovné lidi, kteří odvádí stabilně kvalitní a rychlou práci, o níž svědčí reakce našich spokojených zákazníků. Inspiraci hledáme v zahraničí, kde mají domy ze dřeva o něco delší historii než u nás, a držíme krok s moderními trendy ve stavitelství a architektuře. Navíc naše domy nalézají uplatnění také na zahraničním trhu, což podtrhuje dobrou vizitku firmy.

**Na závěr dovoluete osobní otázku. Odkud pocházíte? A jak trávíte svůj volný čas, pokud vám tedy nějaký zbývá?**

Jsem napůl z Čech a napůl z Moravy. Matka pochází ze statku u Karlštejna, kde nedaleko bydlím nyní i já se svou rodinou, a otec pochází z Bruntálu. K místnímu kraji, řemeslu a práci rukama mám tak velice blízko. Nyní pendluji mezi domovem a Rýmařovem. Trávím tu veškeré pracovní dny, abych prosadil vše, co je třeba pro dosažení našich cílů. Volný čas trávím nejraději aktivně – ať už s rodinou, nebo prací na zahradě. V zimě mne o víkendů potkáte na sjezdovce, v létě zase v lesích na horském kole. Těším se na poznávání zdejšího kraje.

Dále mi dovoluete všem občanům Rýmařovska popřát hodně zdraví, štěstí a úspěchů v roce 2022.

Ivana Čechová

AMI Communications

Foto: archiv společnosti RD Rýmařov

## Z místních pověstí

### Pověst o velkém frýdlantském zvonu

Kolem roku 1450 to v našem kraji vypadalo úplně jinak než dnes. V rozsáhlých lesích se ještě dařilo vlkům i medvědům a tam, kde jsou dnes lidská obydlí, se nacházely velké haldy odpadu z dolů a sléváren. Avšak tyto podniky už bohužel spěly k zániku, v důsledku čehož hrozila nezaměstnanost. Velká část obyvatelstva se proto začala věnovat obchodu.

V lesnaté oblasti mezi Lomnicí a Frýdlantem (dnešní Břidličnou) se dříve nacházela pěkná osada zvaná Einsiedel. Jakkoli ze samoty vzešla, osada se brzy zalidnila a stala se idyllickým místečkem uprostřed lesů. Neměla žel dlouhého trvání. Vypukl mor, mnoho obyvatel zemřelo, zbylí se odstěhovali, chýše a domky zůstaly prázdné. Na rozkaz tehdejších majitelů byla osada opuštěna a zničena. Hlavní spojovací cesta či silnice z Lomnice k našemu městečku Frýdlantu tehdy vedla podél zpustlé osady „Einsiedel“.

Jednoho krásného letního dne, o nějakých 200 let později, táhl jistý obchodník s vepří spolu se svým stádem a hlídači po hlavní silnici z Lomnice do Frýdlantu. Poblíž rozpadlé osady se obchodník s doprovodem zastavil ve stínu lesa k polednímu odpočinku. Muži si pochutnávali na svačině u osvěžujícího lesního pramene, zatímco prasata

objevila chutné bukvíce. Kolem se ozývalo hlasité chrochtání a kvíčení. Vtom si jeden z honáků všiml horlivého rytí a hrabání vepřů. Zpozorněl, šel se podívat a k úžasu všech našel hluboko v lesní půdě ukrytý krásný velký zvon. A protože to místo už patřilo k frýdlantskému území, nahlásili to muži po svém příchodu na frýdlantském fojtství. Ihned se vypravila početná skupina frýdlantských obyvatel s nářadím a povozem a s velkým úsilím šťastně dopravili pěkný zvon do městečka, aby se stal součástí jejich chudičského kostela. Svým zvukem ladil s ostatními zvony a byla radost ho poslouchat. Jak se mezi lidem povíдалo, zvony zpívaly:

„Vepř a měšťan, vyhrabán.“

Jednotlivým zvoněním zvon zpíval: „Vepř vyhrabal, měšťan našel.“ Zvon pak ještě zažil hodně radosti i utrpení. Bohužel nás o něj připravila neblahá světová válka. Navzdory tomu vzpomínka na ten krásný zvon mezi lidmi nikdy nevyhasne.

(Zdroj: *Römerstädter Ländchen* 7/1925, s. 56, archiv Městského muzea Rýmařov, přeložil Dieter Schallner st., redakce Zdenka Příkrylová Nesetová.)

## Sport



## Tereza Človečková vybojovala 4. místo na mistrovství Evropy ve sportovním aerobiku

**Závodnice SK Studio Sport a Zdraví Rýmařov Tereza Človečková**

**patří již několik let mezi špičku českého sportovního aerobiku a v Moravskoslezském kraji je v kategorii žen v současné době nejlepší. Vybojovat nominaci na ME a MS mezi kvalitní českou konkurencí je velice těžký úkol, Tereze se ale v listopadu 2021 tento sen splnil.**

Na podzim absolvovala dva náročné nomináční závody i mistrovství republiky a podle postupového klíče získala nominaci na Mistrovství Evropy ve sportovním aerobiku. To proběhlo 28. listopadu 2021 v Agenu ve Francii a v kategorii žen soutěžilo sedmnáct závodnic ze šesti států – Belgie, Německo, Maďarsko, Francie, Švýcarsko a České republiky. V základním kole byla Tereza velmi nervózní, byl to její první mezinárodní závod a brala ho opravdu zodpovědně. I přes velkou nervozitu zacvičila svoji sestavu velmi pěkně,

umístila se na krásném pátém místě a postoupila v soutěži do sedmičlenného finálového kola. Někteří zahraniční rozhodčí dokonce ohodnotili její výkon třetím místem, české rozhodčí však byly přísnější.

Finálové kolo žen probíhalo v pozdních večerních hodinách. Z Terezky během dne opadla nervozita, finálovou sestavu zacvičila s jiskrou a téměř bez chyby. Polepšila si ještě o jeden stupínek a v konečném pořadí mistrovství Evropy se umístila na krásném čtvrtém místě. Stupně vítězů obsadily dvě české závodnice a závodnice z Belgie. Finálovou sestavu můžete zhlédnout na <https://www.facebook.com/SK.SSaZ.Rymarov>.

Tereze i její trenérce a mamince Olince moc gratulujeme a děkujeme za výbornou reprezentaci klubu a města Rýmařova.

*Lýdie Švédíková*

*Foto: archiv klubu SK Studio Sport a Zdraví Rýmařov*



## Atletika Rýmařov úspěšně zahájila halovou sezónu

**Letošní halová sezóna se mohla rozjet naplno, což je vidět na výkonech závodníků všech kategorií. Nasbíranou formu konečně mohou zúročit i rýmařovské atletky. Úspěchy zaznamenaly hned na čtyřech závodech.**



Ostravská hala hostila 15. ledna Přebor Moravskoslezského kraje starších žáků, kde Kateřina Zimáková vybojovala druhé místo ve skoku dalekém. Její zatím nejlepší výkon sezóny měl délku 5,02 metrů. Kateřina také překonala svůj osobní rekord ve sprintu na 60 metrů. Už v rozběhu závodnice hájící barvy rýmařovské atletiky naznačila své možnosti, když prolétla rovinku za 8,34 s. Postoupila tak s přehledem do finále, kde přišlo ještě výrazné zlepšení na 8,27 s. S tímto časem se umístila na celkovém čtvrtém místě. Další naše závodnice soutěžily v běhu na 60 a 300 m.

V těžké konkurenci zahajovacích závodů dospělých, juniorů a dorostenců, které se konaly v Ostravě 8. ledna, se představila dorostenecká atletka Karolína Knapková ve sprintu na 60 metrů a skoku dalekém, kde skončila na patnáctém místě.

Hned další den se konal v Opavě halový přebor zaměřený na sprinty, dálku, trojskok a výšku. Naše závodnice se předvedly v kategoriích dorostenek a starších žákyní. Karolína Knapková si v dorostenecké kategorii skočila v dále pro stříbro stejně jako Kateřina Zimáková

v kategorii žákyní. Na nižších příčkách ve skoku dalekém se umístily naše atletky Karolína Kristinová a Nela Moisesová, které si svými výkony vytvořily osobní rekordy. Lucie Gorčíková a Dominika Grussová se představily v 60metrovém sprintu, stejně tak ostatní jmenované závodnice. Nejnovějším medailovým výsledkem je první místo Kateřiny Zimákové a druhé místo Karolíny Knapkové, které ve skoku dalekém vybojovaly v olomoucké hale v sobotu 22. ledna. Halová sezóna teprve začala a stále je šance, že rýmařovské dresy budou k vidění na mistrovství České republiky na konci února. Děkujeme městu Rýmařovu za podporu, všem závodnicím gratulujeme a čtenářům Rýmařovského horizontu přejeme do roku 2022 nejen sportovní úspěchy.

*Jana Strnadlová*

*Foto: archiv klubu ATLETIKA Rýmařov, z. s.*

● ● ●  
**ATLETIKA**  
RÝMAŘOV



## Jiskra Rýmařov zahájila přípravu na jarní část sezóny

Fotbalisté SK Jiskra Rýmařov odstartovali 11. ledna přípravné období před startem druhé poloviny sezóny. Moravskoslezská divize F sice začne až na konci března, již nyní však hráči nabírají fyzickou kondici. V únoru je pak čekají první přípravné zápasy.

Poslední zápas odehrála Jiskra 30. října. Po více než dvou měsících se hráči a realizační tým setkali v úterý 11. ledna v prostorách tělocvičny Gymnázia a Střední odborné školy Rýmařov. „Jme v přípravném období. Je to každý rok stejné – pilujeme fyzickou kondici. Chodíme do tělocvičny, kde posilujeme. Je v tom také hodně venkovního běhu. Toto je náš program zhruba první měsíc přípravy. Je to nezbytné, aby se organismus sportovců po dlouhé přestávce nastartoval,“ uvedl k lednovému programu svého týmu trenér Milan Furik.

Mezi fotbalisty neoblíbené období úvodu přípravy, kdy pouze nabírají kondici, skončí na začátku února, kdy se rozběhne série pěti přípravných utkání. „Máme tam ještě volná okénka, která můžeme zaplnit nějakými dalšími zápasy. Nejsem zastávce velkého počtu přípravných utkání. Nic nového v nich nezkoušíme. Jde jen o to, abychom hráče dostali do optimální formy tak, aby na konci března byli připraveni na start soutěže,“ pokračoval Furik.

Prvním soupeřem fotbalistů Jiskry bude v sobotu 5. února SK Uničov, který v letošní sezóně vyřadil Rýmařov v předkole MOL Cupu. Zápas se odehraje na umělé trávě v Uničově. „Na začátek přípravy nás čeká třetiligový tým. Je to nejkvalitnější soupeř, s nímž se v přípravě potkáme, ale jiný termín nebyl možný. Moravskoslezská fotbalová liga začíná na jaře dříve než divize. My v lednu teprve nabíráme fyzickou kondici, navíc hrát zápasy v počasí, které v tomto měsíci panuje, nechci,“ vysvětlil trenér Jiskry volbu soupeřů.

Po Uničovu čekají svěřence Milana Furika duely proti celkům z krajských přeborů – Slovanu Moravská Třebová, Háji ve Slezsku a Šternberku. Generálku pak obstará 19. března utkání s 1. HFK Olomouc.



„Na generálku se snažíme mít vždy soupeře, který výkonnostně odpovídá naší soutěži. Holice hraje taktéž divizi, byť v jiné skupině. Pokud jde o týmy z krajských přeborů, vesměs jsou to celky, které se pohybují na špičce soutěže,“ nastínil trenér Furik.

Velké změny se přes zimu v týmu Jiskry nedají očekávat. „Přípravu s námi nezahájil Pavel Kučera, který však již druhou polovinu podzimu stejně nenastupoval. Jde teď jen o to, zda pozici, na které nastupoval, zaplníme novým příchodem, případně zda sáheme do vlastních řad po některém z našich dorostenců,“ zakončil Furik.

Přípravný zápas	Termín
Uničov – Jiskra Rýmařov	5. února
Jiskra Rýmařov – Moravská Třebová (hráno v Uničově)	13. února
Háj ve Slezsku – Jiskra Rýmařov	19. února
Šternberk – Jiskra Rýmařov	5. března
Jiskra Rýmařov – 1. HFK Olomouc	19. března

Tomáš Lašák

Foto: archiv SK Jiskra Rýmařov

**Winter Classic**

13. KOLO UNIVERZITNÍ LIGY LEDNÍHO HOKEJE  
ZIMNÍ STADION V RÝMAŘOVĚ  
NEDELE 30. 1. 2022 OD 18:00

HC UNIVERZITA PALÁČEKHO V OLOMOUCI vs VUT CAVALIERS BRNO

UNIVERZITNÍ LIGA LEDNÍHO HOKEJE Tipsport

**HOKEJOVÝ TURNAJ SENIOR - 40 LET**  
ZIMNÍ STADION RÝMAŘOV

29.1. 2022

8.00 HOD. RÝMAŘOV vs HORNÍ BENEŠOV

9.00 HOD. OPAVA vs OSTRAVA

10.00 HOD. PORAŽENÍ vs 3-4 MÍSTO

11.45 HOD. O VÍTĚZE TURNAJE

Srdečně zve OSLH - Bruntál

## dTest

## Mohou nám „telešmejdi“ ještě volat?



**Spotřebitelé přivítali s velkým očekáváním novelu zákona o elektronických komunikacích, která je snad už v letošním roce zbaví nevyžádaných marketingových volání. Jaká je skutečnost? Opravdu už nám po Novém roce „telešmejdi“ nemohou zavolat?**

Asi každý se v minulosti setkal se situací, kdy mu volal někdo cizí s neodolatelnou nabídkou čehokoliv – od ponožek přes hrnce, elektroniku až po smlouvu na opravdu výhodné energie. Obvykle takový hovor začíná: „Dobrý den, slyšíme se dobře?“ a pak následuje několik kontrolních otázek završených nabídkou. „To jsou ony nevyžádané marketingové hovory, organizované podle předem připravených scénářů,“ říká Eduarda Hekšová, ředitelka spotřebitelské organizace dTest, a dodává: „Vzhledem k negativním dopadům těchto hovorů na zranitelné spotřebitele jsme volající označili za „telešmejdy“ a vedli proti nim kampaň Stop telešmejdům. Kampaň byla ze strany spotřebitelů nejpodporovanější za celou téměř třicetiletou historii dTestu.“ Zákonníci novelou zákona o elektronických komunikacích účinnou od 1. 1. 2022 změnili zásadním způsobem pravidla hry. Nově jsou marketingová a jiná obdobná volání zakázána, pokud si je účastník skutečně nepřeje a toto svoje přání neprojeví ve veřejném seznamu (změnil se tzv. princip opt-out na princip opt-in). Jenže strohá litera zákona nebyla bez dalšího vysvětlení úplně jasná ani právníkům specializujícím se na telekomunikace a ochranu osobních údajů, a tak Český telekomunikační úřad ve spolupráci s Úřadem pro ochranu osobních údajů a Ministerstvem průmyslu a obchodu připravil společně Výkladové stanovisko s odpověďmi na nejčastější otázky, týkající se nových pravidel pro marketingová volání.

**Konec náhodně vygenerovaným telefonním čísly**

„Jsme za výkladové stanovisko vděční,“ uvádí Eduarda Hekšová.

„Potvrzuje to, co dTest o dopadech novely od počátku tvrdí. Tedy, že zákaz marketingových volání neznamená konec pro volání slušných podnikatelů svým klientům, zákazníkům, nebo dokonce i pacientům, jak se z trhu občas ozývá.“ Pokud má volající jiný právní důvod pro své volání než jen samotnou marketingovou nabídku, není ve svém volání nijak omezen. Ovšem je důležité připomenout, že „telešmejdy“ novela zasáhla na citlivém místě. Pokud se totiž účastník volajícího zeptal, odkud má jeho telefonní číslo, pravidelně se mu dostávalo odpovědi, že jeho číslo bylo náhodně vygenerováno počítačem. „Tato výmluva už nadále nebude možná,“ potvrzuje Eduarda Hekšová a dodává: „Zákon jasně stanoví, že za vytvoření účastnického seznamu se považuje i náhodné vygenerování telefonních čísel, přičemž pro marketingová volání na čísla z takového účastnického seznamu bude zapotřebí předchozího souhlasu účastníka.“

**Nevyžádané nabídky jen do konce června**

A mohou nám tedy „telešmejdi“ ještě zavolat? Zatím ano, ale jen do konce června 2022, kdy končí přechodné období pro nastavení nových podmínek pro marketingová volání. Je také potřeba odlišovat „telešmejdy“ s jejich nevyžádanými nabídkami od volání za účelem výzkumu trhu, které zůstane i nadále dovolené. Výzkumné volání však musí být čisté a transparentní. Pokud by byla marketingová nabídka maskována výzkumem trhu, šlo by o zákonem zakázané jednání. „Předpokládáme, že nevyžádaná marketingová volání budou postupně ustávat,“ odhaduje Eduarda Hekšová a uzavírá: „I tak musí zůstat spotřebitelé stále obezřetní. Šmejdi jsou kreativní a určitě se budou snažit se ke spotřebitelům nějakým způsobem dostat. Stále tedy platí základní poučka, že nejlepší nabídka za námi nepřijde sama, ale že si ji musíme sami aktivně vyhledat.“

Jaroslav Švehla  
dTest

## Inzerce

**NABÍDKA PRÁCE**

**NÁBYTEK Polách®**

**PŘIJMEME 6 PRACOVNIC DO VÝROBY V RÝŽOVIŠTI.**

**BÝVALÍ ZAMĚSTNANCI JSOU VÍTÁNI.**

**BRIGÁDNÍKY NEPŘIJÍMÁME.**

**KONTAKT: 777 077 056**



Vydavatel: Město Rýmařov, náměstí Míru 230/1, 795 01 Rýmařov, tel.: 554 254 100, <http://www.rymarov.cz>.

**Periodický tisk územního samosprávného celku.**

**Uzávěrka dne: 19. 1. 2022** Redakce si vyhrazuje právo na zkrácení, případně úpravy nevyžádaných příspěvků a nemusí nutně souhlasit se stanovisky uveřejněnými v příspěvcích dopisovatelů. **Redakce:** Jana Strnadlová. **Redakční rada:** Ing. Lenka Vavříčková, Mgr. Zdenka Přikrylová, Mgr. Vladimír Stanzel, Marcela Pavlová, Ladislav Žilka. **Adresa redakce:** náměstí Míru 230/1, 795 01 Rýmařov, tel.: 554 254 164, mobil: 732 102 489, e-mail: [rymarovsky.horizont@rymarov.cz](mailto:rymarovsky.horizont@rymarov.cz). **Vyšlo dne: 28. 1. 2022.** **Příští číslo 02/2022 vyjde 25. 2. 2022.** **Příspěvky zasílejte do středy 16. 2. 2022.** **Grafická úprava novin:** Tiskárna APRO TISK s. r. o., Lichnov 172, Lichnov 793 15, tel./fax: 554 230 027, e-mail: [apro@iol.cz](mailto:apro@iol.cz). Vydávání povoleno Ministerstvem kultury ČR pod značkou MK ČR E 11017, ISSN 1214-4517. **Cena: 15 Kč.**



# Gymnázium a Střední odborná škola, Rýmařov, příspěvková organizace

... škola pro vědu i praktický život



Příspěvková organizace  
Moravskoslezského kraje

*Škola poskytuje výhodu „rodinného prostředí“  
a jemu odpovídajících vzájemných vztahů, výchovu založenou  
na pozitivních hodnotách, úctě a toleranci.*

## Studijní obory

- **79-41-K/81 Gymnázium**  
Osmiletý studijní obor pro žáky 5. tříd.
- **79-41-K/41 Gymnázium**  
Čtyřletý studijní obor pro žáky 9. tříd.
- **69-41-L/02 Masér sportovní a rekondiční**  
Čtyřletý studijní obor s maturitní zkouškou.  
Po ukončení studia najdou absolventi  
uplatnění v oblasti masérství, lázeňství,  
wellness a fitness.



## Učební obory

- **41-55-H/01 Opravář zemědělských strojů**  
Obor je určen pro žáky, kteří se naučí ručnímu a strojnímu  
obrábění kovu, opravy osobních a nákladních automobilů  
a traktorů.  
Dále získají bezplatně řidičský průkaz na skupinu T, B, C a  
svářečské průkazy (obalená elektroda + CO2).
- **65-51-H/01 Kuchař-číšník**  
Je určen pro chlapce a dívky, kteří se naučí přípravě  
pokrmů a obsluze, což jim umožní pracovat samostatně  
v restauracích,  
závodních jídelnách a jiných zařízeních. Během studia  
umožňujeme žákům absolvovat barmanský kurz a kurz  
studené kuchyně.

Přihlášky ke studiu podávejte do  
**1. března 2022.**

Od **2. března 2022** bude probíhat na škole  
**příprava na přijímací zkoušky.**

Součástí školy je **domov mládeže a školní jídelna.**

**Obory kuchař, opravář a masér mohou získat krajské  
stipendium.**



Sokolovská 466/34, 795 01, Rýmařov • tel.: 554 721 150 • mail: info@gymsosrym.cz

www.gymsosrym.cz

# Lékárna Avion

Rýmařov, Nám. Míru 3



# Vaše rodinná lékárna

SE ZÁKAZNICKOU KARTOU ZÍSKÁVÁTE:

**SLEVA až 100 Kč**  
Z DOPLATKU NA LÉKY\*

A PŘI NÁKUPU VYBRANÉHO SORTIMENTU  
VOLNÉHO PRODEJE NAD 500 Kč

\* Sleva z doplatku je poskytována ve formě neuplatnění maximální obchodní přírůžky a vztahuje se na léky hrazené z prostředků veřejného zdravotního pojištění

- ✓ U nás dostanete to co máte předepsáno (nezaměňujeme)
- ✓ 20% sleva na antikoncepci
- ✓ Věrnostní bodový systém
- ✓ Dovoz inkontinenčních pomůcek na území Rýmařovska zdarma
- ✓ Inzulíny bez doplatku



## AKČNÍ PRODUKTY

### NOVÁ SLUŽBA PRO VÁS!

Rezervační systém  
eReceptů!

Rezervační systém  
eReceptů na telefonním čísle  
725 717 765 nebo e-mailem  
avion@lekarnauhradeb.cz

Pro více informací  
volejte: 725 717 765

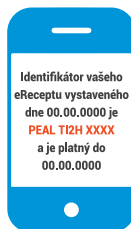

#### Krok 1:

Přepošlete nám z Vašeho mobilu Váš eRecept formou SMS na telefonní číslo 725 717 765 nebo e-mailem na avion@lekarnauhradeb.cz

Vzor Vaší SMS / Váš mobil

#### Krok 2:

Léky Vám připravíme v lékárně a budeme Vás informovat o termínu vyzvednutí na Váš mobil.

Vzor SMS lékárny / mobil lékárny

#### Bromhexin Galmed 12 30ml kapky

Uvolnění hlenu a usnadnění vykašlávání u akutních a chronických onemocnění průdušek a plic s hustým hlenem. Léčivý přípravek. Čtěte pečlivě příbalovou informaci.



Běžná cena

~~109 Kč~~

Akční cena

**79 Kč**

Nabídka platí do vyprodání zásob.

NEJEZDĚTE DO BRUNTÁLU! ŠETŘÍME VÁM PENÍZE A ČAS

### Lékárna Avion, Rýmařov

Nám. Míru 216/3, Rýmařov  
Tel.: 554 219 823  
E-mail: avion@lekarnauhradeb.cz

www.lekarna-avion.cz

#### OTEVÍRACÍ DOBA:

Po – Pá 8.00 – 12.00 12.30 – 17.00  
So ZAVŘENO  
Ne ZAVŘENO

facebook.com/Lékárna Avion