

— R ý m a ř o v s k ý —

horizont



Měsíčník regionu Rýmařovska

číslo 03 / 2021

vyšlo 26. 3. 2021

cena 15 Kč



Město ocenilo úspěšné
reprezentanty za rok 2020



Očkování proti covid-19
je dostupné i v Rýmařově



ročník XXIII.



Zápis do prvních tříd
proběhne bez účasti dětí



Uklidíme Rýmařov! Iniciativa láká
spojit procházku s užitekem



Základní umělecká škola pořádá
velikonoční výstavu v ulicích

Ocenění reprezentanti roku 2020

Jako každý rok i letos zastupitelé ocenili nejlepší reprezentanty města Rýmařova za úspěchy v soutěžích a na sportovních akcích. Bohužel tentokrát nemohlo slavnostní vyhlášení ve Středisku volného času proběhnout tak, jak bylo zvykem v předchozích letech.

Jeden z Programů podpory zájmových aktivit oceňuje úspěchy na soutěžích jednotlivců, týmů nebo klubů, a to minimálně na úrovni

mistrovství České republiky, Evropy nebo světa. V loňském roce takového umístění dosáhly Adéla Lašáková, Anna Cimbotová a skupina Annidia v orientálních tancích.

Skupina Annidia, působící v rámci tanečního studia TS Neila SVČ Rýmařov, byla v roce 2020 úspěšná ve videosoutěži s mezinárodní účastí v rámci prestižní republikové přehlídky orientálních tanečnic



Annidia Teen+ (foto: Kamila Cimbotová)



Adéla Lašáková (foto: Marian Jurkulák)



Annidia Juni (foto: Kamila Cimbotová)

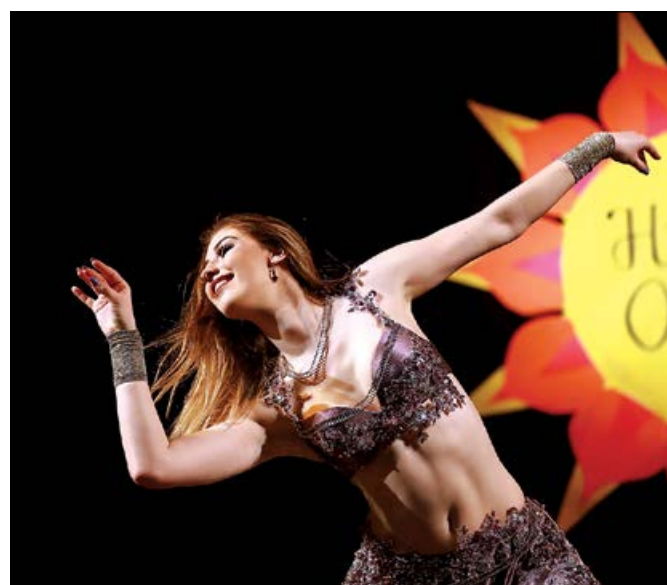

Anna Cimbotová (foto: Martin Hurdálek)

Hvězda Orientu. Skupina Annidia Teen+ ve složení Anna Cimbotová, Michaela Foltýnová, Nela Brunstvyková, Karolína Bednářová, Adéla Janáčková, Tereza Jandelová, Hana Schreiberová, Simona Tušková a Tereza Koritarová obsadila ve videosoutěži první místo. Skupina Annidia Juni, ve které tančí Adéla Jurkuláková, Michaela Ludvarová, Lucie Snášelová, Natálie Tichá, Naďa Schreiberová, Karina Schreiberová a Sára Schenková, se na stejné soutěži umístila jako druhá. Je třeba doplnit, že ve skupinových tancích probíhají videosoutěže už několik let, takže tanečnice svá videa natáčely v předchozích měsících a vyhodnocení proběhlo právě na soutěži Hvězda Orientu 2020, kde děvčata opět předvedla své taneční umění. Se sólovým tancem vystoupila na soutěži Adéla Lašáková a v silně nabitě kategorii desetiletých tanečnic získala třetí místo. Trenérkou, vedoucí a choreografkou děvčat je Anna Cimbotová, která pod uměleckým jménem Anniya v orientálních tancích také soutěží.

V přehlídce Hvězda Orientu 2020 zvítězila v kategorii Profi, v níž musí účastnice předvést své umění v klasickém orientálním tanci a v tarabu, ve kterém hlavní roli hraje prožitek, emoce a jejich vyjádření pomocí tance. V kategorii Fusion dospělých tanečnic obsadila Anna Cimbotová druhé místo.

Nominovaných na ocenění v Programu podpory tělovýchovy a sportu bylo více i paleta sportovních aktivit byla pestřejší. Podmínkou ocenění bylo opět umístění jednotlivce či družstva na mistrovství České republiky, Evropy nebo světa.

Výraznou osobností rýmařovského sportu je Václav Sedláček – ten se loni umístil na celkovém prvním místě v seriálu dálkových závodů na kolečkových lyžích v ČR Efsan Skiroll Classics 2020. Úspěšný byl i v běžeckém lyžování v mezinárodním seriálu Visma Ski Classics – Vasův běh (31. místo), v Jizerské 50 (28. místo) a v Keiser Maximilian Lauf (34. místo). Velká SkiTour 2020, což je



Václav Sedláček (foto: archiv Silvini Madshus Team)



Tereza Človečková (foto: archiv SK Studio Sport a Zdraví)

seriál dálkových běhů na lyžích v ČR, mu přinesla první místo.

Úspěšnou reprezentantkou Rýmařova v závodním aerobiku je Tereza Človečková, která startuje za SK Studio Sport a Zdraví Rýmařov, z. s. Ve sportovním aerobiku v I. výkonnostní třídě získala druhé a čtvrté místo, vyhrála mezinárodní finále Aerobic Tour a v lize Soutěžní Aerobic Master Class se umístila na celkovém pátém místě. Ocenění města získal také jedenáctiletý Lukáš Obručník, který závodí v kartingu (motokárách), a to za první místo na mistrovství Slovenska v kategorii Mini 60.

Pravidelně úspěšní jsou svěřenci Ski klubu RD Rýmařov. Vzhledem k pandemické situaci se v loňském roce konaly závody pouze v koloběhu, který je za normálních okolností pro děti doplňkovou disciplínou. Tvrdou zimní přípravu ale děti přece jen zúročily a na Mistrovství ČR v koloběhu v Konstantinových lázních uspělo hned třináct našich sportovců. V dlouhém závodu získali první místo Anna Fryblíková (přípravka), Petra Zahradníková a Filip Krečmer (žáci), František Sázel (kadet) a Tomáš Sedlář (junior). V žácích se na druhém a třetím místě umístili Šimon Kroutil a Jan Vinohradník, bronzová v kadetech byla Amálie Vinohradníková. Stříbro mezi juniory vybojoval Ondřej Baslar. Bramborové medaile brali v kategorii žáků Jakub Vystrčil a v kadetech Jakub Kobak. V kritériu byla v kategorii přípravek Anna Fryblíková druhá, mezi žáky vyhrál Filip Krečmer před Janem Vinohradníkem a Šimonem Kroutilem, první mezi žákyněmi byla Petra Zahradníková. V kategorii kadetů zvítězil František Sázel, mezi děvčaty byla Amálie Vinohradníková třetí. Nepopulární čtvrté místo zůstalo pro Jakuba Vystrčila (žáci) a Jakuba Kobaka (kadeti). Junior Tomáš Sedlář obsadil v kritériu druhé místo. Dalšími reprezentanty, kteří hájili barvy rýmařovského klubu, byli Jakub Barusel a Marek Sázel. Nakonec z malých lázní na druhém konci republiky dovezli naši mladí sportovci 8 zlatých,

5 stříbrných, 4 bronzové medaile a pohár za celkové první místo mezi týmy.

Všem sportovcům i tanečnicím děkujeme za skvělou reprezentaci města Rýmařova a přejeme jim pevné zdraví, silnou vůli při další přípravě a mnoho úspěchů. Tento rok, zdá se, také nebude příliš přát soutěžím a závodům, přesto věříme, že budeme moci opět za rok ocenit další reprezentanty města, třeba i v jiných sportech a aktivitách. Jistě v našem městě vyrůstají i skvělí atleti, fotbalisté, kuželkáři, šachisté nebo hráči na hudební nástroje. Jen je potřeba, aby je jejich trenéři a učitelé na ocenění nominovali.

*Lenka Vavříčková
místostarostka*



Lukáš Obručník (foto: Sportinphoto)



Tým závodníků Ski klubu RD Rýmařov (foto: archiv klubu)

V tomto čísle najdete

Aktuálně z města

Ocenění reprezentanti roku 2020	2 str.
Město získalo dotaci na výměnu zdrojů veřejného osvětlení	5 str.
S pandemií koronaviru se potýkáme už rok.....	5 str.
Jarní svoz velkoobjemového odpadu neproběhne.....	6 str.

Užitečná informace

Kraj ještě více omezil autobusové spoje.....	10 str.
ČEZ už nebude vylepovat letáky oznamující odstávky elektřiny	10 str.
Daňové příznání lze podat elektronicky nebo vhodit do sběrného boxu FÚ Bruntál...	11 str.

Školství

Vzpomínka na osobnost rýmařovského gymnázia	11 str.
Zápis do 1. ročníku	13 str.
Velikonoce na ZUŠ aneb Co s tím, když Mohamed nemůže k hoře	14 str.

Zdravotnictví

Očkování proti covid-19 začalo i v Rýmařově.....	15 str.
--	---------

Středisko volného času

Zabavte malé i velké děti hrou v terénu.....	15 str.
--	---------

Městské muzeum a Galerie Octopus

Muzeum se připravuje na sezónu dvěma renovacemi	19 str.
Válečný pomník v Tvrdkově.....	21 str.

Městská knihovna

Čtenářská výzva Trilogie Anny Bolavé.....	23 str.
Soutěž pro Březen – měsíc čtenářů: Literatura na ulici.....	25 str.
Knížky si můžete objednat přímo v katalogu.....	25 str.

Organizace a spolky

Skautský svátek Den sesterství je za námi.....	25 str.
Uklidíme svět! Uklidíme Rýmařov!	26 str.
Tříkrálová sbírka pro Charitu sv. Martina letos proběhla bez koledníků	26 str.

Z historie

Vzácná a unikátní keramika a jiné nálezy z archeologických lokalit Rýmařovska	
5. Keramika určená k pití.....	29 str.

Z místních pověstí

Pověst o Lämmersteinu.....	30 str.
----------------------------	---------

Zajímavosti z přírody

Vyprávění o stromech	
16. Douglaska – Pseudotsuga	31 str.

Autor fotografie na titulní straně: Lenka Romaňáková, Sportinphoto, archiv ZUŠ, redakce

Aktuálně z města

Město získalo dotaci na výměnu zdrojů veřejného osvětlení

Na podzim roku 2020 podalo město Rýmařov žádost o dotaci na výměnu zdrojů veřejného osvětlení ze Státního fondu životního prostředí, výzvy 5.3. Rekonstrukce či úprava veřejného osvětlení na území národních parků a CHKO. Cílem výzvy je zlepšení životního prostředí a kvality života v obcích, které leží na území chráněných krajinných oblastí s primárním cílem snížit světelné znečištění a dosáhnout úspor energie.

V únoru letošního roku byla dotace městu přiznána. Výběr dodavatele i celá realizace zahrnující kompletní výměnu svítidel a rozvaděčů proběhnou v letošním roce. Jde o výměnu 173 svítidel se sodíkovým zdrojem za LED svítidla s vyšší svítivostí a menší spotřebou. Z důvodu nedostatečné míry osvětlení v některých místech bude v rámci této dotace ještě 38 svítidel doplněno. Vyměněna a doplněna budou svítidla na ulicích 8. května, Okružní, Bartákově, v areálu nemocnice a v místní části Harrachov. Úspora energie po realizaci dosáhne 31,71 MWh/rok. Rozpočítované náklady na realizaci činí 2 592 907,34 korun a přiznaná dotace je ve výši 50 % uznatelných nákladů, tzn. 1 296 453,67 korun. Svou spoluúčasť má město zahrnutu v rozpočtu na tento rok.

Luděk Šimko
starosta

Nosit ochranu nosu a úst ve městě je povinné

Od 1. března vešla v platnost nová nařízení a jedním z nich je nosit alespoň chirurgickou roušku venku všude v zastavěném území obce bez ohledu na to, jak daleko jste od ostatních osob. Již neplatí pravidlo, že pokud jste venku od někoho vzdáleni více než dva metry, nemusíte mít na ústech a nose nic.

Dodržování této povinnosti stejně jako dalších nařízení proti šíření covid-19 mohou kontrolovat policisté i strážníci. Pravomoci policie může dále vykonávat celní správa a příslušníci Armády České republiky. Méně závažná porušení mimořádného opatření mohou být řešena domluvou, lze ale udělit i pokutu do výše 10 000 korun. Pokutu mohou složky uložit na místě nebo věc postoupit do správního řízení.

Mimo obec stačí mít roušku jen v blízkosti lidí nežijících ve stejné domácnosti. Dále je nutné mít respirátor nebo podobně účinnou ochranu dýchacích cest v prodejnách, provozovnách, ve zdravotnických a sociálních zařízeních, ve veřejné dopravě a v motorových vozidlech, pokud společně necestují členové jedné domácnosti. Ochrana dýchacích cest je povinná i na pracovištích. Výjimku mají jen lidé, kteří jsou v místnosti sami nebo pracují z domova. Ochranné prostředky musí zaměstnancům podle mimořádného opatření ministerstva zdravotnictví zajistit zaměstnavatel.

JS

S pandemií koronaviru se potýkáme už rok

Před rokem, 12. března 2020, byl v souvislosti s pandemií covid-19 poprvé vyhlášen nouzový stav, byly uzavřeny školy a školská zařízení, muzea, galerie, knihovny, většina obchodů a provozoven služeb. Jarní nouzový stav skončil 17. května 2020, další byl vyhlášen 5. října 2020 a trvá de facto dodnes.

Za uplynulý rok s pandemií jsme museli akceptovat desítky usnesení vlády o přijetí krizových opatření, nařízení ministerstev a krajské hygienické stanice. Naučili jsme se nosit nejdříve doma šité roušky, dnes už i respirátory.

Žáci a studenti všech typů škol postupně přešli na distanční výuku. V současné době je v ustanoveních školského zákona, že pokud z důvodu krizového nebo mimořádného opatření není možná osobní přítomnost účastníků vzdělávání ve školách, je škola povinna poskytovat vzdělávání distančním způsobem – „škola na dálku“ se tak stala běžnou součástí našich životů.

Jak se vyvíjel počet osob pozitivně testovaných na covid-19 na Rýmařovsku?

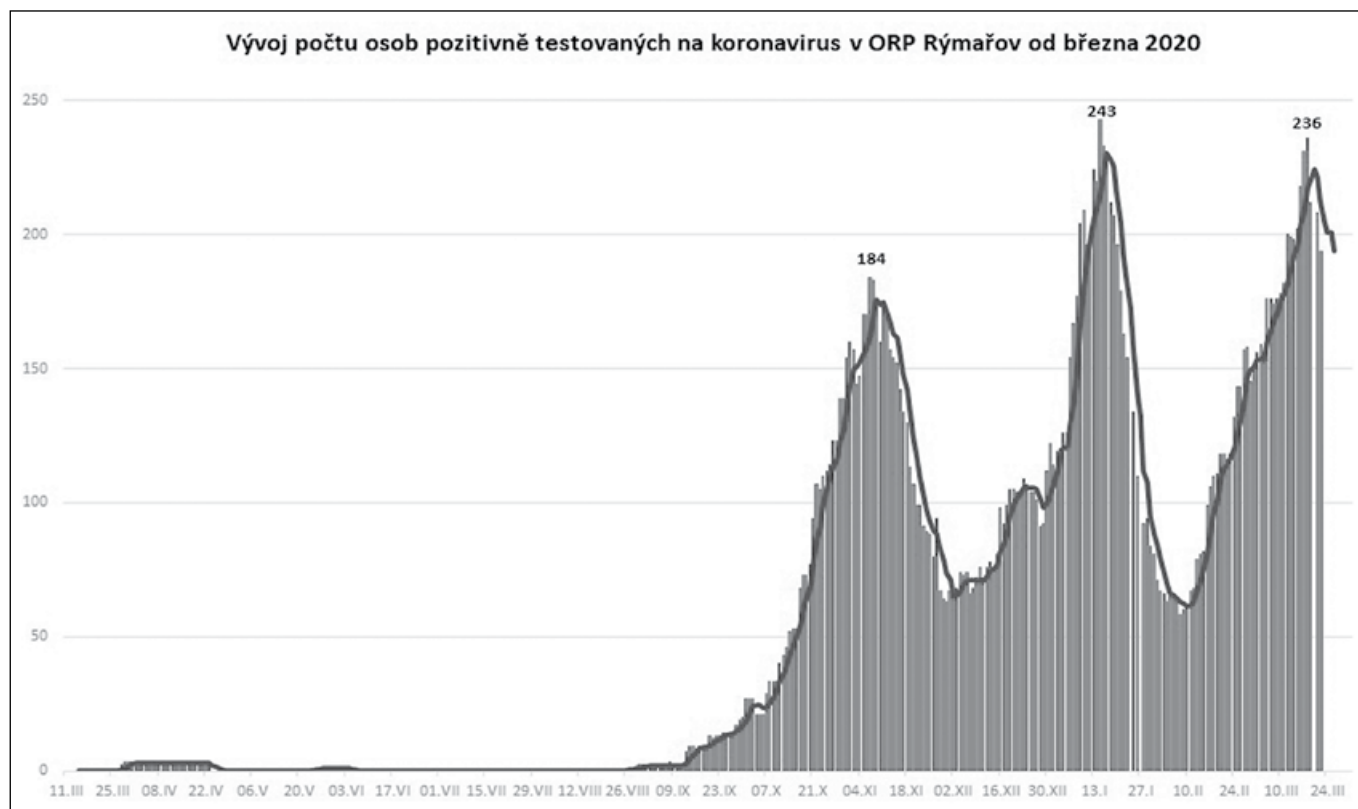

V současné době již probíhá očkování zdravotníků, osob starších 70 let a pedagogických pracovníků (včetně pečujících v dětských skupinách) prostřednictvím praktických lékařů. Očkovací místo bylo zřízeno také v rýmařovské nemocnici.

Nezbývá než doufat, že se v České republice podaří pandemii co nejdříve zvládnout a všichni se vrátíme k běžnému životu.

Zdroj: webové stránky města

Město nabízí pozemek v Harrachově

Město Rýmařov vyhlásilo záměr prodeje pozemku parc. č. 3294 a části pozemku parc. č. 3271/1, o celkové výměře cca 500 m², vše v k. ú. Rýmařov, za účelem výstavby rodinného domu nebo rekreačního objektu. Prodej proběhne formou nabídkové obálkové metody.

Minimální nabídková cena je dle znaleckého posudku číslo 6474/13/2021 ze dne 22. 2. 2021 stanovena na 203,28 Kč/m² (v částce je již započteno DPH ve výši 21 %). Tato cena je minimální nabídkovou cenou, ze které budou zájemci vycházet při podávání nabídek. Zájemci vloží svou nabídku do obálky s adresou, na niž bude možné zaslat oznámení o případném opožděném podání. Nabídky musí být doručeny nejpozději do 12. 4. 2021, do 16:00, tedy do zahájení zasedání hospodářské komise, na které se budou nabídky otevírat. Zájemci mohou být u otevírání obálek přítomni, pokud to umožní v té době platná epidemiologická opatření.

Jediným hodnotícím kritériem pro výběr nejvhodnější nabídky bude nejvyšší nabídnutá cena za odkoupení předmětu prodeje. Podmínkou prodeje bude výstavba rodinného domu pro individuální bydlení

nebo rekreačního objektu. Město si vyhrazuje právo zrušit toto výběrové řízení v kterékoli jeho fázi, a to bez udání důvodu.

Bližší informace k prodeji lze získat na úřední desce nebo na finančním odboru MěÚ Rýmařov, náměstí Míru 230/1, u Ing. Lucie Svobodové, tel. 554 254 152, e-mail: svobodova.lucie@rymarov.cz.

JS

Zdroj: MěÚ Rýmařov

Jarní svoz velkoobjemového odpadu neproběhne

Z důvodu přetrvávajícího nouzového stavu neproběhne stejně jako v loňském roce svoz velkoobjemového a nebezpečného odpadu v jarním termínu. Pokud situace dovolí, bude svoz uskutečněn na podzim. Objemný a nebezpečný odpad mohou občané ukládat v odpadovém centru na ulici 8. května a recyklačním dvoře na ulici Palackého.

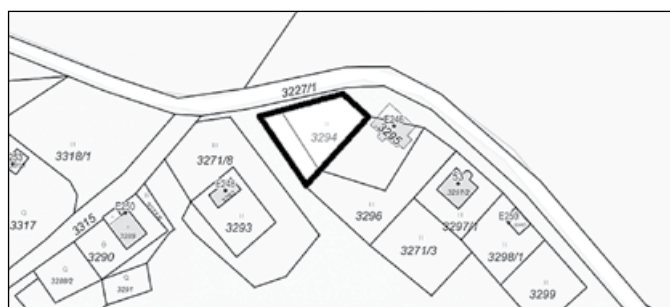

Odpadové centrum		Recyklační dvůr	
Pondělí	8:00–16:30	Pondělí	13:00–17:00
Úterý	8:00–16:30	Úterý	13:00–17:00
Středa	8:00–16:30	Středa	13:00–17:00
Čtvrtek	8:00–16:30	Čtvrtek	13:00–17:00
Pátek	8:00–16:30	Pátek	13:00–17:00
Sobota	8:00–13:00	Sobota	Zavřeno
Neděle	Zavřeno	Neděle	Zavřeno

Zdroj: Městské služby Rýmařov



MĚSTO RÝMAŘOV

náměstí Míru 230/1, 795 01 Rýmařov

**Oznámení o vyhlášení výběrového řízení
na obsazení pracovního místa podle zákona č. 553/1991 Sb., o obecní policii,
a zákona č. 128/2000 Sb., o obcích (obecní zřízení), v platném znění
STAROSTA MĚSTA RÝMAŘOVA VYHLAŠUJE VÝBĚROVÉ ŘÍZENÍ
na obsazení dvou pozic strážníka/strážnice Městské policie Rýmařov**

Místo výkonu práce: Městský úřad Rýmařov
Předpokládaný nástup: 1. dubna 2021 popř. dle dohody
Pracovní poměr: na dobu neurčitou
Pracovní úvazek: 1,0
Platová zařazení: 7. platová třída – strážník čekatel – do doby získání osvědčení o splnění stanovených odborných předpokladů;
 8. platová třída – v souladu se zákonem č. 262/2006 Sb., zákoníkem práce, a nařízením vlády č. 341/2017 Sb., o platových poměrech zaměstnanců ve veřejných službách a správě, vše ve znění pozdějších předpisů + zvláštní příplatek + možnost přiznání osobního příplatku
Nabízíme: možnost získání bytu, systém zaměstnaneckých výhod

Popis pracovní činnosti:

Strážník městské policie plní úkoly dle ustanovení § 2 zákona o obecní policii, zejména:

- přispívá k ochraně a bezpečnosti osob a majetku,
- dohlíží na dodržování pravidel občanského soužití,
- dohlíží na dodržování obecně závazných vyhlášek a nařízení obce,
- podílí se v rozsahu stanoveném tímto nebo zvláštním zákonem na dohledu na bezpečnost a plynulost provozu na pozemních komunikacích,
- podílí se na dodržování právních předpisů o ochraně veřejného pořádku a v rozsahu svých povinností a oprávnění stanovených tímto nebo zvláštním zákonem činí opatření k jeho obnovení,
- podílí se na prevenci kriminality v obci,
- provádí dohled nad dodržováním čistoty na veřejných prostranstvích v obci,
- odhaluje přestupky, jejichž projednávání je v působnosti obce,
- poskytuje Ministerstvu vnitra ČR na požádání údaje o obecní policii za účelem zpracování statistických údajů.

Zákonné požadavky na zájemce:

(dle § 4 zákona č. 553/1991 Sb., o obecní policii, v platném znění):

- státní občan České republiky,
- fyzická osoba starší 18 let,
- bezúhonnost,
- zdravotní způsobilost,
- střední vzdělání s maturitní zkouškou,
- spolehlivost,
- osvědčení o splnění stanovených odborných předpokladů, pokud takové osvědčení uchazeč vlastní.

Jiné požadavky na zájemce:

Požadované znalosti a dovednosti:

- velmi dobrá uživatelská znalost práce na PC,
- řidičský průkaz skupiny B, aktivní řidičská praxe,
- dobrá fyzická kondice,
- odolnost vůči stresu, samostatnost a flexibilita,
- zbrojní průkaz skupiny D výhodou.

Písemná přihláška zájemce bude obsahovat:

- označení výběrového řízení,
- jméno, příjmení a titul uchazeče,
- datum a místo narození uchazeče,
- státní příslušnost uchazeče,
- místo trvalého pobytu uchazeče,
- číslo občanského průkazu,
- kontaktní údaje – telefonní číslo a e-mailovou adresu,
- datum a podpis uchazeče.

Výčet dokladů, které zájemce k písemné přihlášce přiloží:

- životopis s údaji o dosavadních zaměstnáních a o odborných znalostech a dovednostech týkajících se požadavků tohoto výběrového řízení,
- výpis z evidence Rejstříku trestů ne starší než 3 měsíce,
- ověřená kopie dokladu o nejvyšším dosaženém vzdělání,
- čestné prohlášení o bezúhonnosti ve smyslu ust. § 4a odst. 1 písm. b), c) zákona č. 553/1991 Sb., o obecní policii, s odkazem na ust. § 4a odst. 2 tohoto zákona, které nesmí být starší 3 měsíců,
- čestné prohlášení o spolehlivosti ve smyslu ust. § 4b odst. 1 zákona č. 553/1991 Sb., o obecní policii, s odkazem na ust. § 4b odst. 2, 4 tohoto zákona, které nesmí být starší 3 měsíců,
- čestné prohlášení o zdravotní způsobilosti dle přílohy č. 3 vyhlášky č. 444/2008 Sb., o zdravotní způsobilosti uchazeče o zaměstnání strážníka čekatele a strážníka obecní policie,
- ověřená kopie platného osvědčení MVČR pro výkon povolání strážníka, pokud takové osvědčení uchazeč vlastní,
- souhlas se zpracováním poskytnutých osobních údajů pro účely tohoto výběrového řízení.

Místo podání přihlášky: Městský úřad Rýmařov, náměstí Míru 230/1, 795 01 Rýmařov

Způsob podání: na výše uvedené adrese osobně v podatelně nebo poštou v obálce označené „Výběrové řízení Strážník Městské policie Rýmařov – Neotvírat“, doručené nejpozději v den lhůty stanovené pro podání přihlášky.

Lhůta pro podání přihlášky:

31. 3. 2021

Přihlášky doručené po tomto datu nebudou do výběrového řízení zařazeny.

Vyhlašovatel si vyhrazuje právo zrušit toto výběrové řízení kdykoliv v jeho průběhu.

Rozhodnutí výběrové komise bude uchazečům oznámeno písemně až po ukončení výběrového řízení. Uchazeč nese náklady, které mu účastí ve výběrovém řízení vznikly.

Souhlas se zpracováním osobních údajů je zveřejněn a dostupný ke stažení na úřední desce města: <https://ude.tcssl.cz/rymarov>. Po ukončení výběrového řízení budou dokumenty s osobními údaji a výpis z RT zaslány doporučenou zásilkou zpět uchazečům. Bližší informace v případě dotazů podá Ing. Luděk Šimko, starosta města Rýmařova, tel.: 554 254 130, popř. Ing. Lenka Vavříčková, místostarostka města Rýmařova, tel: 554 254 131.

*Ing. Luděk Šimko, v. r.
starosta města Rýmařova*



MĚSTO RÝMAŘOV

náměstí Míru 230/1, 795 01 Rýmařov

TAJEMNICE MĚSTSKÉHO ÚŘADU RÝMAŘOV VYHLAŠUJE
v souladu se zákonem č. 312/2002 Sb., o úřednicích územních samosprávných celků
a o změně některých zákonů, ve znění pozdějších předpisů

VÝBĚROVÉ ŘÍZENÍ

na pozici referenta/referentky finančního odboru majetkoprávní agenda

Místo výkonu práce: Městský úřad Rýmařov
Předpokládaný nástup: 1. června 2021, popř. dle dohody
Pracovní poměr: na dobu neurčitou
Pracovní úvazek: 1,0
Platová zařazení: 10. platová třída – v souladu se zákonem č. 262/2006 Sb., zákoníkem práce, a nařízením vlády č. 341/2017 Sb., o platových poměrech zaměstnanců ve veřejných službách a správě, vše ve znění pozdějších předpisů + osobní příspěvek

Nabízíme: možnost získání bytu, systém zaměstnavatelských výhod

Požadavky: splnění povinností dle § 6 odst. 4 a předpokladů dle § 4 zákona č. 312/2002 Sb., o úřednicích územních samosprávných celků a změně některých zákonů, ve znění pozdějších předpisů

Požadované vzdělání:

- minimálně středoškolské vzdělání ukončené maturitní zkouškou

Jiné požadavky:

- základní orientace v zákoně č. 89/2012, občanském zákoníku, a zákoně č. 128/2000 Sb., o obcích, ve znění pozdějších předpisů,
- řidičský průkaz skupiny B,
- velmi dobrá uživatelská znalost práce na PC a internetu,
- velmi dobré komunikační schopnosti, profesionální vystupování a odolnost vůči stresu, odpovědnost, samostatnost a preciznost, důslednost při dodržování právních předpisů, schopnost koncepční a organizační práce.

Výhodou:

- orientace v mapách, výkresech, dobrý orientační smysl,
- zkušenosti a praxe při správě majetku (především znalost majetkoprávních dispozic),
- znalost principů a fungování veřejné správy.

Předpokládaný rozsah pracovní činnosti:

- komplexní vedení agendy správy nemovitého majetku města (pronájmů, výpůjček, prodejů, výkupů, směn, věcných břemen, předkupních práv apod.) včetně přijímání žádostí občanů a jiných subjektů, zpracování podkladů pro jednání samosprávných a poradních orgánů města, zajištění požadavků na zveřejnění, zpracování a ukládání příslušných smluv a podávání návrhů na zápis změn v katastru nemovitostí,
- vedení podrobné evidence předpisů a úhrad při nakládání s majetkem včetně vystavování a zaslání daňových dokladů a upominání dlužníků,
- provádění místních šetření za účelem kontroly stávajícího stavu a využití majetku, kontrola bezsmluvního užívání majetku města a řešení jeho narovnání,
- vedení písemné i počítačové evidence majetku ve vlastnictví města a jeho uživatelích vztahů,
- zpracování návrhů na zápisy nemovitostí města do katastru nemovitostí (novostaveb, nezapsaných existujících objektů, změn vlastnictví, změn v obsahu zápisů), odstraňování

nesouladu údajů v katastru nemovitostí,

- převody nemovitostí od ostatních subjektů veřejné správy a dalších subjektů (např. SPÚ ČR, Lesů ČR, Úřadu pro zastupování státu ve věcech majetkových apod.) včetně přípravy podkladů pro samosprávné orgány.

Písemná přihláška zájemce dle § 7 odst. 4 zákona 312/2002 Sb. musí obsahovat tyto náležitosti:

- jméno, příjmení a titul uchazeče,
- datum a místo narození uchazeče,
- státní příslušnost uchazeče,
- místo trvalého pobytu uchazeče,
- číslo občanského průkazu nebo číslo dokladu o povolení pobytu, jde-li o cizího státního občana,
- datum a podpis uchazeče.

K přihlášce přiložte:

- životopis s údaji o dosavadních zaměstnáních a o odborných znalostech a dovednostech týkajících se požadavků tohoto výběrového řízení,
- výpis z evidence Rejstříku trestů ne starší než 3 měsíce, u cizích státních příslušníků též obdobný doklad osvědčující bezúhonnost vydaný domovským státem, pokud takový doklad domovský stát nevydává, doloží se bezúhonnost čestným prohlášením,
- ověřenou kopii dokladu o nejvyšším dosaženém vzdělání,
- souhlas se zpracováním poskytnutých osobních údajů pro účely tohoto výběrového řízení.

V přihlášce dále uveďte:

- kontaktní údaje – telefonní číslo nebo e-mailovou adresu.

Místo podání přihlášky: Městský úřad Rýmařov, náměstí Míru 230/1, 795 01 Rýmařov

Způsob podání: na výše uvedené adrese osobně v podatelně nebo poštou v obálce označené „Výběrové řízení Referent/referentka finančního odboru – Neotvrat“, doručené nejpozději v den lhůty stanovené pro podání přihlášky.

Lhůta pro podání přihlášky: 19. 4. 2021

Přihlášky doručené po tomto datu nebudou do výběrového řízení zařazeny.

Vyhlašovatel si vyhrazuje právo zrušit toto výběrové řízení kdykoliv v jeho průběhu. Rozhodnutí výběrové komise bude uchazečům oznámeno písemně až po ukončení výběrového řízení. Uchazeč nese náklady, které mu účasti ve výběrovém řízení vznikly. Souhlas se zpracováním osobních údajů je zveřejněn a dostupný ke stažení na úřední desce města: <https://ude.tcsl.cz/rymarov>. Po ukončení výběrového řízení budou dokumenty s osobními údaji a výpis z RT zaslány doporučenou zásilkou zpět uchazečům.

Pro bližší informace k náplni práce kontaktujte vedoucího finančního odboru Městského úřadu Rýmařov Ing. Martina Ondru, tel. 554 254 150. Ostatní dotazy k výběrovému řízení podá Mgr. Monika Krykorková, tajemnice Městského úřadu Rýmařov, tel. 554 254 132.

*Mgr. Monika Krykorková, v. r.
 tajemnice Městského úřadu Rýmařov*

Názory rýmařovských zastupitelů

„Rovnocenná pravidla skutečně pro všechny...?“

K předloženému návrhu JUDr. Jana Cutáka bylo na zasedání Zastupitelstva města Rýmařova č. 16 dne 11.02.2021 přijato USNESENÍ pod č. 814/16/21 ve znění:

„Zastupitelstvo města ukládá finančnímu výboru provést mimořádnou hloubkovou kontrolu podkladů pro poskytnutí dotací z veřejných prostředků na podporu sportovního klubu SK Jiskra Rýmařov, z. s., na rok 2021 a hloubkovou kontrolu vyúčtování vynaložené veřejné podpory v roce 2020.“



Po uskutečnění kontroly a výsledků vyúčtování podpory SK Jiskra Rýmařov, z. s., předložíme zastupitelům města **vizi vlastních návrhů změn** některých ustanovení stávajících „Pravidel Programů podpory tělovýchovy a sportu v Rýmařově“ s cílem dosažení transparentnějšího a spravedlivějšího přerozdělování veřejných finančních prostředků z rozpočtu města v této oblasti počínaje rokem 2022.

JUDr. Jan Cuták, Mgr. Jaroslava Jurčová
zastupitelé za hnutí ANO 2011

Zdroj dat: město Rýmařov (programy I. a II.)

VÝVOJ VÝŠE PODPORY MĚSTA RÝMAŘOVA U VÝBĚRU SPOLKŮ V OBLASTI TĚLOVÝCHOVY A SPORTU ZA OBDOBÍ LET 2015 - 2021

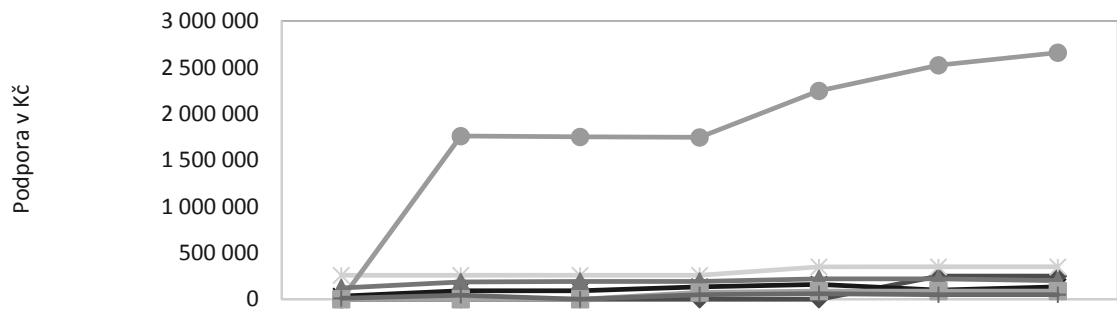

	2015	2016	2017	2018	2019	2020	2021
ATLETIKA Rýmařov, z.s.	0	0	0	0	0	250 000	250 000
KK Jiskra Rýmařov, z.s. - kuželky	33 000	91 750	91 250	133 000	160 000	99 000	133 000
SKI klub RD Rýmařov, z.s. - lyžování	258 300	258 300	258 300	258 300	350 000	350 000	350 000
SK Jiskra Rýmařov, z.s. - kopaná	0	1 759 000	1 750 000	1 745 300	2 246 720	2 523 000	2 658 260
SK Studio Sport a Zdraví, z.s.	121 800	186 000	192 165	192 160	220 000	220 000	200 000
SK BADEC RYO, z.s. - badminton	0	0	0	73 100	88 500	88 500	88 500
Český rybářský svaz z.s., Rýmařov	10 000	44 400	0	49 500	60 000	50 000	50 000

PŘEHLED VÝŠE PODPORY MĚSTA RÝMAŘOVA NA JEDNOHO ČLENA U VÝBĚRU SPOLKŮ V OBLASTI TĚLOVÝCHOVY A SPORTU PRO ROK 2021

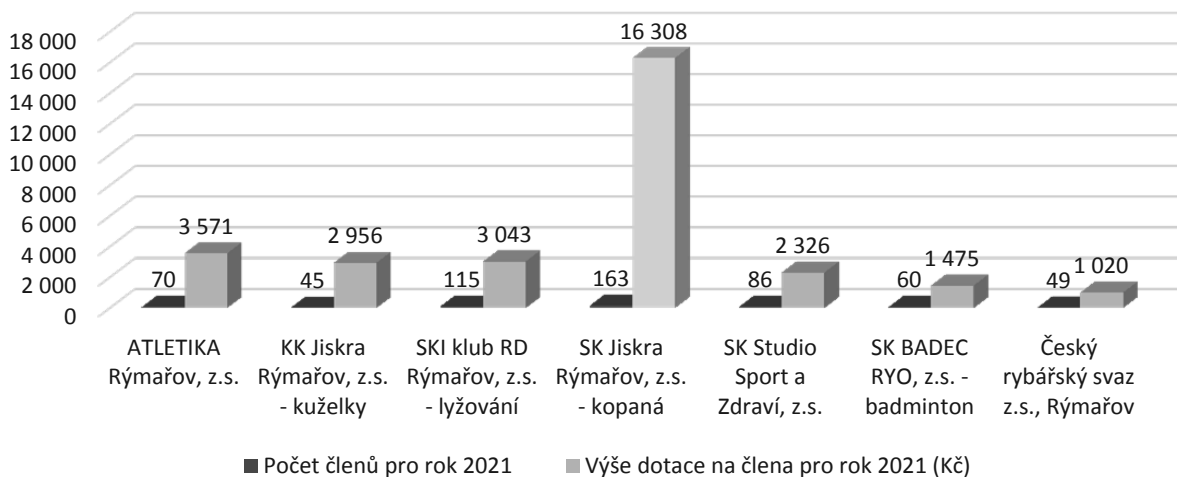

Reakce na předchozí článek

Předloženými čísly, grafy a tabulkami pan zastupitel dokládá údajně nespravedlivý přístup k rozdělování dotací na podporu sportu. Výše příspěvku pro SK Jiskra Rýmařov, z. s., je zajisté nesrovnatelně vyšší, než dostávají jiné kluby. Proč tomu tak je? Tento klub nehradí jen samotnou činnost tak jako většina ostatních místních klubů, ale stará se i o majetek města. Ten představují tři budovy, dvě travnatá hřiště, jedno hřiště s umělým povrchem a tenisové hřiště. K této údržbě je zapotřebí i odpovídající množství lidí, kteří se o tyto prostory starají a kteří něco stojí. Kdyby se o majetek nestaral klub, muselo by všechny tyto náklady tak jako tak platit ze svého rozpočtu město. A kdo občas na fotbalové hřiště zavítá, musí

uznat, že se o svěřené prostory starají velmi dobře a majetek města zvelebují, a to v některých případech i bez finančních prostředků města. Z podpory města, která jde na fotbal, „spolnou“ náklady na péči o majetek města cca 53 %. Po odečtení nákladů na péči o majetek města by dostal klub částku max. 1 463 tis. korun, což je necelých 9 tis. korun na člena. Tato částka odpovídá tomu, že všechna fotbalová družstva (8 mládežnických a 1 dospělých) mají oproti jiným klubům pravidelnou závodní činnost (týdenní zápasy po celém Moravskoslezském kraji) a s tím spojené zvýšené celkové náklady na činnost.

Luděk Šimko, Lenka Vavříčková

Užitečná informace

Kraj ještě více omezil autobusové spoje

V souvislosti s vládním nařízením spočívajícím v omezení pohybu osob v České republice a z důvodu razantního snížení počtu cestujících došlo k omezení rozsahu autobusové a vlakové dopravy v našem kraji.

S ohledem na pokračující omezení pohybu osob a s tím související pokles poptávky po veřejné dopravě omezil Moravskoslezský kraj ještě více dopravní obslužnost a od soboty 13. března až do odvolání zastavil provoz vybraných víkendových a nočních spojů na linkách příměstské autobusové dopravy. Od čtvrtka 4. března přestal jezdit autobus z Karlovy Studánky na Ovčármu (linka 853885). Omezeny jsou také vybrané spoje, které s touto turistickou linkou provozně souvisí. Týká se to linek 853861 Bruntál – Vrbno pod Pradědem – Karlova Studánka a 853862 Bruntál – Malá Morávka, Karlov – Karlova Studánka. Nadále platí i omezení provozu v pracovních dnech, a to v rozsahu prázdninového režimu.

K dalšímu omezení autobusové dopravy došlo především mezi okresními městy, např. mezi Havířovem a Ostravou, Orlovou a Ostravou, Frýdkem-Místkem a Ostravou, Frýdkem-Místkem a Havířovem, Českým Těšínem a Třincem. Dále došlo i k omezení spojů mezi městy a obcemi, kde je nabídka spojení vyšší, nebo je omezené spojení do rekreačních oblastí.

Aktuální informace pro cestující jsou na www.kodis.cz nebo ve vyhledávacích spojení, případně je možné spojení ověřit v Dopravním infocentru ODIS, a to na telefonním čísle 597 608 508.

Zdroj: webové stránky města, foto: archiv redakce



ČEZ už nebude vylepovat letáky oznamující odstávky elektřiny

Společnost ČEZ, a. s., konstatovala, že stále více zákazníků volá po moderních způsobech oznamování a využívání digitálních technologií. U stávajícího systému výlepu letáků někdy společnost narážela na plošné zákazy výlepu, občané si stěžovali na nečitelnost či nevhodné umístění letáků.

Jak se tedy můžete o odstávce elektřiny dozvědět?

- zaregistrujete se a dostanete upozornění e-mailem nebo SMS;
- na internetových stránkách ČEZ Distribuce, a. s., www.cezdistribuce.cz/odstavky;
- na webových stránkách a na Facebooku města Rýmařova či v Mobilním rozhlasu.

Jak se registrovat, abyste dostávali upozornění e-mailem nebo SMS?

Při připojení odběrného místa zákazník nemusel uvést své kontaktní údaje nebo údaje již nemusí být aktuální. Proto je lepší si aktuální

e-mailovou adresu i telefonní číslo nově nastavit či zkontrolovat, abyste měli jistotu, že informace obdržíte včas. K registraci potřebujete datum narození (nebo IČO) a EAN kód, který najdete na vyúčtování za elektřinu. Pak navštívíte registrační stránku, kam údaje zadáte: www.cezdistribuce.cz/cs/sluzba.

Výhody registrace:

- o plánované odstávce se dozvíte včas, i když se na dané adrese pravidelně nezdržujete,
- budete neprodleně informováni i o případném zrušení odstávky,
- získáte informace o předpokládané době obnovení dodávek při poruše,
- ročně uspoříme 4 000 kg papíru, to je přibližně 10 stromů, a za pár let tak společně ušetříme celý les.

Zdroj: webové stránky města

Daňové přiznání lze podat elektronicky nebo vhodit do sběrného boxu FÚ Bruntál

PŘIZNÁNÍ
k dani z příjmů fyzických osob
podle zákona č. 586/1992 Sb., o daních z příjmů, ve znění pozdějších předpisů (dále jen „zákon“)
za zdaňovací období (kalendářní rok) 2020 nebo jeho část) od [] do []
dále jen „DAP“

1. ODDÍL – Údaje o poplatníkovi

06 Příjmení	07 Rodné příjmení	08 Jméno(-a)
09 Titul	10 Státní příslušnost	11 Číslo pasu
Adresa místa pobytu v den podání DAP		14 Číslo popisné/orientační
12 Obec	13 Ulice / část obce	18 SMČ
17 Fax / e-mail		

Zákonná lhůta pro podání přiznání k dani z příjmů fyzických osob za rok 2020 připadá na 1. dubna 2021. V případě, že bude přiznání k dani z příjmů fyzických osob občanem podáno elektronicky, připadá konec lhůty na 3. května 2021. Letos však byly vyhlášeny generální pardony ministryně financí, kterými rozhodla, že je možné podat přiznání později a tím pádem bez sankcí. Na podání žádosti tak máte nově čas do 3. května 2021 v případě podání papírového formuláře, elektronicky pak do 1. června 2021.

Občanům, kterým přiznání zpracuje a podá daňový poradce, končí lhůta pro podání tohoto přiznání až 1. července 2021, tohoto termínu se generální pardon netýká. V těchto lhůtách je daň z příjmů fyzických osob také splatná.

Kompletní informace o tom, kdo musí přiznání k dani z příjmů fyzických osob podat, i odpovědi na nejčastější dotazy naleznete na www.financnisprava.cz/cs/dane/dane/dan-z-prijmu.

V současné době je možno přiznání vyplnit a elektronicky podat také pomocí portálu *Moje daně* i bez elektronického podpisu nebo jiného ověření identity odesílatele za podmínky, že bude finančnímu úřadu do 5 dnů doručen vytištěný, řádně rukou podepsaný e-tiskopis, který se vytvoří automaticky po odeslání přiznání. K telefonickým dotazům ohledně tohoto portálu je zřízena speciální infolinka 225 092 392.

Všechny tiskopisy (včetně interaktivních) jsou k dispozici na www.financnisprava.cz. Tiskopisy jsou v papírové podobě k dispozici také na územních pracovištích, finanční úřad však osobní návštěvu územních pracovišť občanům z epidemiologických důvodů nedoporučuje. Vzhledem k epidemiologické situaci letos nemohou zaměstnanci územních pracovišť Finančního úřadu pro Moravskoslezský kraj v průběhu března vyjždět za občany do obcí a na minimum je omezena také možnost osobních konzultací k vyplnění přiznání, které lze v budovách územních pracovišť realizovat jen v případech předběžného telefonického sjednání termínu osobního jednání se zaměstnancem konkrétního pracoviště. Bruntálské pracoviště můžete kontaktovat prostřednictvím e-mailu podatelna3205@fs.mfcr.cz, číslo na telefonní linku pro zodpovídání dotazů k dani z příjmů fyzických osob je 554 792 111.

V době platnosti mimořádných opatření přijatých v souvislosti s šířením onemocnění covid-19 zřídil Finanční úřad pro Moravskoslezský kraj na svých územních pracovištích také sběrné boxy, které jsou určeny pro podání daňových tvrzení a dalších podání finančnímu úřadu bez osobního kontaktu s úředníky. Sběrné boxy finančního úřadu jsou umístěny na všech aktuálně otevřených územních pracovištích, tj. i v Bruntále (Ruská 1870/3). Finanční úřad vyzývá občany, aby použitím sběrného boxu k podání daňových přiznání bez osobního kontaktu s úředníkem a bez front chránili své zdraví.

Zdroj: webové stránky města, foto: redakce

Školství

Vzpomínka na osobnost rýmařovského gymnázia

S velkým zármutkem jsme v učitelském sboru přijali zprávu o odchodu paní magistry Vlasty Žižkové, bývalé ředitelky a dlouholeté pedagožky gymnázia v Rýmařově. Je nám nesmírně líto, že již není mezi námi – těm, kdo ji měli možnost osobně poznat, bude velmi chybět. Jako současná ředitelka školy považují za svou povinnost a zároveň i čest připomenout tuto mimořádnou osobnost, jíž Rýmařov a její žáci vděčí opravdu za hodně.

Paní Vlasta Žižková pro mne byla vždy velkým vzorem ředitelky, která pro svou školu žila a ze všech sil bojovala za její existenci a prosperitu. Vždy dbala na vysokou úroveň teoretické výuky, kladla důraz na rozvoj osobnosti studentů a vštěpovala jim, aby byli tvůrčí a odpovědní lidé. Její zásluhou má dnes v Rýmařově gymnázium své pevné místo. Na školu nezapomínala ani po odchodu na odpočinek, navštěvovala ji u příležitosti Dne učitelů, při vernisážích Jindřicha Štreita nebo při posezeních na konci školního roku a vždy nám měla co říci. Vážila jsem si jí jako velké a moudré osobnosti, člověka, který dokázal inspirovat a pomáhat. Kolegové mi ve vzpomínkách na paní ředitelku sdělili, že Vlastě Žižkové vděčili za mnohé ve své pedagogické praxi, v předávání zkušeností a vážili si jí za lidský přístup k vedení gymnázia.

Paní Vlasta Žižková se narodila 15. 1. 1940 v Zásnukách, okres Kolín. Vystudovala Filosofickou fakultu UP v Olomouci, specializaci čeština – výtvarná výchova pro učitelství 10.–12. ročníku. Jako promován pedagog zahájila svou pedagogickou praxi na gymnáziu

v Jeseníku. Od 1. 9. 1975 nastoupila jako středoškolská profesorka na Gymnázium Rýmařov. A právě v těchto letech – jako studentka čtyřletého gymnázia – jsem se poprvé setkala s touto hodnou a milou profesorkou českého jazyka.

V letech 1988–1990 byla Vlasta Žižková zástupkyní ředitele gymnázia Zdeňka Boudy. V roce 1990, v komplikované době transformace



celé společnosti, byla jmenována do funkce ředitelky školy a za svého zástupce si vybrala Mgr. Jiřího Slavičínského. Její 7leté působení v této funkci znamenalo pro školu velký přínos a posun k moderní vzdělávací instituci.

V roce 1992 zajistila dokončení přístavby specializovaných učeben pro výuku přírodovědných předmětů – laboratoří a učeben chemie, biologie a fyziky. V roce 1995 nechala vybudovat v hlavní budově gymnázia jednu z prvních multimediálních učeben v okrese a rok nato první počítačovou učebnu. Vlasta Žižková dokázala vytvořit a vést plně kvalifikovaný pedagogický sbor, který s pomocí moderního zázemí odborně vyzvedl gymnázium na vyšší úroveň.

Dalším významným krokem paní ředitelky bylo založení víceletého gymnázia v roce 1992. Nejprve to bylo sedmileté gymnázium, později změněné na osmiletý obor, který škola úspěšně nabízí dodnes. Abiturienti a mnozí účastníci mají určitě ve své paměti velkolepé oslavy 50. výročí založení českého gymnázia v Rýmařově v roce 1996, které paní ředitelka zorganizovala. Spolu s kolegy z pedagogického sboru vydala i Almanach obsahující mj. seznam všech absolventů školy a fotografie učitelů pořízené Jindřichem Štreitem.

Po celé období svého ředitelování až do roku 1997 vždy připomínala



význam existence gymnázia pro občany města; své učitelké působení na škole ukončila v roce 2001.

Vzpomínáme na ni s úctou a vděčností. Čest její památce.

Mgr. Zdena Kovaříková, ředitelka školy

Foto: archiv gymnázia

Paní profesorce s láskou

Role středoškolského učitele je v životě žáků rolí poměrně důležitou – střetáváte se s nimi v citlivém období dospívání, kdy pro ně představujete autoritu, proti níž mají potřebu se při hledání sebe sama vymezovat. Stáváte se ale také tím, kdo je uvádí do hlubšího poznání svého oboru a můžete je pro něj získat nebo naopak (i při nejlepší snaze) odradit. Pro mě bylo setkání s paní Vlastou Žižkovou jako profesorkou češtiny jedno z těch iniciačních na mé vlastní učitelské pouti.

Byla to vždy distingovaná dáma s hlubokou znalostí oboru, otevřená diskusím nad texty, vlídná, tolerantní, ale když to bylo zapotřebí, dokázala jen pohledem ve třídě zjednat absolutní klid. Během čtyř let, kdy jsem byl jejím žákem, mě zvolna a nenásilně dovedla k hlubšímu zájmu o češtinu (navzdory tomu, že jsem ji „trápil“ svým nevzhledným písmem a zeleným inkoustem) a dodnes vzpomínám, jak mě při jednom zkoušení z literatury překvapila otázkou, kdo by podle mě byl ideální interpret jedné básně z cyklu Matka od Vladimíra Holana. Shodli jsme se tenkrát jednoznačně na Radovanu Lukavském... Maturitní zkouška pak navzdory všemu stresu s ní spojeným byla spíše příjemným rozhovorem o renesanční literatuře a umění (a také o systému českých číslovek) z rodu těch, na které ještě po letech rád vzpomínáte.

Když jsem pět let poté, v červnu 1992, jako čerstvý absolvent vysoké školy bral nesměle za kliku dveří od ředitelny, abych se ucházel o místo učitele její milované češtiny, čekalo mě příjemné překvapení – byl jsem shledán hodným převzít výuku po takové osobnosti, jakou byl Vladislav Wiesner, který měl za dva roky odejít do důchodu. Během civilní vojenské služby jsem pak každý

měsíc trávil jednu středu v jeho kabinetu, kde jsme zahaleni cigaretovým dýmem (ano, tehdy to ještě bylo možné) vášnivě



diskutovali o češtině, literatuře a jejich výuce. Samozřejmě jsem se občas stavil i v ředitelně...

Roku 1994 se paní Žižková stala mou nadřízenou, ale hlavně váženou kolegyní. Spolu s Jaroslavou Slavičínskou o mě pečovaly až mateřsky, v nelehkých začátcích mě podpíraly, korigovaly mé občasné přešlapy a byly vždy připraveny podat pomocnou ruku. Dvěře do ředitelny byly vždy v dobrém slova smyslu otevřené – nejen pro nás, učitele, ale také pro žáky. Na takového „šéfa“ nelze zapomenout. I po skončení její aktivní učitelské dráhy jsme se setkávali při příležitostech, o nichž již psala současná paní ředitelka, ale také na pomaturitních srazech mé třídy, které nikdy nevynechala. Vždy to byly inspirativní a milé chvíle.

A protože věřím, že smrt nemá poslední slovo, posílám teď paní Žižkové „vzhůru“ velké poděkování – za všechno a za všechno. Ať jí svítí věčné světlo.

Vladimír Stanzel

vděčný žák a kolega

Foto: archiv gymnázia



Zápis do 1. ročníku



Vážení rodiče budoucích prvňáčků, zápis dětí do 1. ročníku pro školní rok 2021/2022 na ZŠ Rýmařov, Jelínkova 1, proběhne vzhledem k epidemiologické situaci bez přítomnosti dětí a rodičů. Proto již od 1. do 20. 4. 2021 mohou rodiče podávat žádost o přijetí k základnímu vzdělávání (formulář najdete ke stažení na webových stránkách školy www.zsrymarov.cz pod odkazem „Zápis do 1. ročníku“ nebo je k vyzvednutí u vstupu do budovy školy na ulici 1. máje 32) následujícím způsobem:

• do datové schránky školy,
 • na e-mail jiri.gajdos@zsrymarov.cz s elektronickým podpisem zákonného zástupce,
 • poštou,
 • do schránky u vstupu do budovy školy na ul. Jelínkova 1.

- do datové schránky školy,
- na e-mail jiri.gajdos@zsrymarov.cz s elektronickým podpisem zákonného zástupce,
- poštou,
- do schránky u vstupu do budovy školy na ul. Jelínkova 1.

Informace pro rodiče dětí, kterým byl v loňském školním roce udělen odklad školní docházky

Rodiče již nemusí předkládat žádné dokumenty k zápisu. U těchto dětí proběhl zápis v loňském školním roce a jsou již evidovány na naší ZŠ Rýmařov, Jelínkova 1.

Odklad školní docházky

V termínu od 1. do 20. 4. 2021 je třeba k žádosti o přijetí k základnímu vzdělávání podat také žádost o odklad školní docházky (formulář najdete ke stažení na webových stránkách školy www.zsrymarov.cz pod odkazem „Zápis do 1. ročníku“ nebo je k vyzvednutí u vstupu do budovy školy na ul. 1. máje 32). V případě, že dítě není tělesně nebo duševně přiměřeně vyspělé a zákonní zástupci uvažují o odkladu školní docházky, podají podle § 36 odst. 4 písemně **žádost o odklad školní docházky**. Žádost musí být doložena doporučením **příslušného školského poradenského zařízení (PPP, SPC) a současně doporučením odborného lékaře nebo klinického psychologa**. Na základě předložené žádosti rozhodne ředitel školy o odkladu začátku povinné školní docházky o jeden školní rok.

Kritéria pro přijímání žáků do 1. ročníku základního vzdělávání pro školní rok 2021/2022

1. Zápis dětí do prvního ročníku základního vzdělávání proběhne v souladu s příslušnými ustanoveními zákona č. 561/2004 Sb., o předškolním, základním, středním, vyšším odborném a jiném vzdělávání (školský zákon), ve znění pozdějších předpisů.

2. Pro školní rok 2021/2022 budou zapsány do 1. ročníku děti, které dovrší k 31. 8. 2021 věk šesti let.
3. K povinné školní docházce je přijímáno dítě s místem trvalého pobytu v Rýmařově.
4. K povinné školní docházce je přijímáno dítě ze spádových obvodů k ZŠ Rýmařov – Jiříkova, Těchanova, Kněžpole, Jamartic, Malé Štáhle, Janovic, Nového Pole, Harrachova, Ondřejova, Stránského.
5. K povinné školní docházce je přijímáno dítě, které k datu zápisu navštěvuje MŠ Rýmařov.
6. K povinné školní docházce je přijímáno dítě z jiných školských obvodů do naplnění kapacity školy.

Vedení školy ZŠ Rýmařov, Jelínkova 1

ZÁPIS

dětí do 1. ročníku



Základní školy, Rýmařov, Školní náměstí 1,
příspěvkové organizace

se uskuteční bez přítomnosti dětí ve škole,

pouze za účasti zákonného zástupce,

ve středu 21. 4. 2021 v době od 13 do 16 hodin

v budově Základní školy na Školním náměstí v Rýmařově.

Volejte, prosím, na telefonní čísla 554 212 377 nebo 739 345 292 a dohodněte si čas návštěvy školy nebo individuální termín.

K zápisu laskavě vezměte rodný list dítěte, občanský průkaz a doporučení poradenského zařízení.



ZUŠ Rýmařov žije!

Milé děti, milí rodiče, doba je kvůli koronavirové krizi zvláštní a hlavně chaotická. Nemůžeme ven, a pokud přeci jen vyjdeme, musí to být v omezeném počtu a s rouškami, za nimiž se stěží poznáváme.

Velmi těžce zkoušené jsou v našem městě i školy a především děti – v základních školách, na gymnáziu a výjimku netvoří ani škola naše, základní umělecká. Pokud ale umím posoudit, ani jedna z rýmařovských škol se rozhodně nemá za co stydět. Podle toho, co mám možnost sledovat, žádná škola neztratila ve výuce snad ani jeden den a poskytuje svým žákům a studentům to maximum, které je v dané chvíli možné (a mnohdy snad i víc). A vzhledem k tomu, že učitelé, jako lidé vnímají a hlavně schopní vlastního rozvoje, se sami neustále učí a rozvíjejí, je ono maximum každým dnem výš a výš.

Na jaře jsme v základní umělecké škole chvíli tápali a hledali metody, jak naše žáky vzdělávat v situaci, na niž jsme nebyli nikdy připraveni. Sami jsme se museli mnoho věcí naučit a věřte, že to nebylo lehké. Dnes, v podstatě po roce fungování naší školy v online prostředí, s veškerou vážností prohlašuji, že naše škola nejenom funguje, ale funguje v podstatě ve stejné kvalitě, jako bychom se s dětmi setkávali ve škole. Netvrdím, že se netěšíme, až se školy zase otevrou a my se vrátíme do normálního režimu. Tvrdím ale, že když už nám doba nepřeje a školy jsou zavřené, jsme schopni děti posunovat a rozvíjet v uměleckých oborech v podstatě stejně, jako by k nám do školy chodily. Není to lehké, ale jde to.

Je totiž třeba si uvědomit, co je cílem uměleckého vzdělávání. Děti



k nám chodí, aby se naučily hrát na hudební nástroj, zpívat, malovat, tančit, recitovat či hrát divadlo. Já ale prohlašuji, že tyto dovednosti nejsou tolik důležité jako to, co je skryté v pozadí – děti se učí vytrvalosti, péli, pravidelnosti, poctivosti, práci v týmu, dochvilnosti. V souvislosti s uzavřením školy pak děti učíme i další kompetence, jako jsou schopnost práce s technikou, s aplikacemi, bezpečnost na internetu, pohyb ve virtuálním prostředí, prezentace ve virtuální realitě... Je naprosto patrné, že se nám společně daří udržet vysokou kvalitu uměleckého vzdělávání pro děti v Rýmařově i v Břidličné. Musím upřímně poděkovat všem, kteří se o to zasloužili a stále zasluhují – svým kolegům učitelům, dětem, ale i rodičům a celé rýmařovské veřejnosti. Zvláštní poděkování patří i našemu zřizovateli, Morav-

skoslezskému kraji, a také vedení města Rýmařova, kteří nás v této nelehké době podporují, jak je to jen možné.

Kdo by se chtěl přesvědčit, jak skvěle probíhá život naší školy koronaviru navzdory, ať se podívá na webové stránky školy, případně ať sleduje naši facebookovou stránku.

Milí rodiče a milé děti, přestože v ZUŠ Rýmařov doufáme, že se s vámi brzo uvidíme tváří v tvář, musím uznat, že vidím, jak nám škola roste pod rukama a jak se covidu natruc naše děti rozvíjejí přesně tak, jak všichni společně chceme. Moc za to všem děkuji!

Jiří Taufer, ZUŠ Rýmařov

Foto: facebookové stránky ZUŠ



Základní škola a Mateřská škola Stará Ves oznamuje,
že od 6. dubna do 23. dubna 2021 bude probíhat

ZÁPIS DO 1. TŘÍDY

Přihlášku nebo žádost o odklad je možno podat:

**DATOVOU SCHRÁNKOU • EMAILEM S ELEKTRONICKÝM PODPÍSEM • POŠTOU
OSOBNĚ VE ŠKOLE (kdykoliv po telefonické domluvě: 739027338)**



Potřebné dokumenty najdete na webu: **zsmsstaraves.cz** v dokumentech.
Ve chvíli otevření škol, zveřejníme na webu termín osobního setkání s dětmi a rodiči a prohlídku školy.

Velikonoce na ZUŠ aneb Co s tím, když Mohamed nemůže k hoře

Velikonoce jsou nejvýznamnějším křesťanským svátkem, oslavou zmrtvýchvstání Ježíše Krista, ale také obdobím lidových tradic spojených s vítáním jara. Oslavují probouzení přírody, její plodnost, naději a lásku. Velikonoční zvyky a tradice se liší od vesnice k vesnici, ale jejich úkolem vždy bylo zbavit se všeho starého, očistit se a připravit se na znovuzrození přírody.

Jedním ze základních úkolů ZUŠ je vést děti k pochopení tradic, k porozumění toho, co nám naši předkové zanechali, a k maximálnímu obeznámení se vším, na čem vyrostla naše kultura a společnost. Velikonoce tedy nelze vynechat. Naši žáci v tyto dny pracují na úkolech, díky kterým by měli lépe pochopit význam Velikonoc i fakt, že se během těchto svátků míchají křesťanské i pohanské zvyky, a měli by je dokázat rozlišit. Stále fungujeme v režimu distančního vzdělávání, bereme to však jako výzvu, hledáme nové metody práce a věříme, že se nám to daří.

Pro pomoc jsme sáhli do výtvarného umění a vytáhli nesčetněkrát zpracovanou křížovou cestu, která nám pomůže přiblížit příběh smrti a znovuzrození Ježíše Krista, a do literatury zase pro hravou Velikonoční pohádku o kohoutech, bouřce a duze od Ivana M. Jirouse.

A proč podnadpis obsahuje zmínku o Mohamedovi? Inu proto, že jsem chtěla, abyste dočetli až sem a já vás mohla pozvat na naši výstavu. A protože dodržujeme vše, co musíme, nemůžeme vás pozvat k sobě, ale musíme vyrazit k vám – jako hora k Mohamedovi. A ještě se u toho nepotkat.

Řešení jsme našli. Naše výstava se těsně před Velikonocemi objeví na nevyužívaných plakátovacích plochách po celém Rýmařově. A my věříme, že vám udělá radost stejně jako nám.

*Martina Kohoutková
výtvarný obor ZUŠ Rýmařov*

Zdravotnictví

Očkování proti covid-19 začalo i v Rýmařově

V ordinacích praktických lékařů a v očkovacím centru Nemocnice AGEL Podhorská se 1. března začalo s očkováním proti nemoci covid-19. Nyní je rozšířeno i na občany nad 70 let a pedagogické pracovníky.



Ordinace praktických lékařů v Rýmařově se tímto dnem připojily k očkovacím centrům, a zájemci starší sedmdesáti let se tak nově mohou hlásit o vakcínu u svého lékaře.

„Očkování je zatím jediná nadějná a smysluplná cesta z pandemie

covid-19. Pokud bude naočkováno dostatečné množství lidí, podaří se pandemii zastavit, v opačném případě bude virus dále mutovat a situace bude pravděpodobně horší. Zájem pacientů je velký i z řad mladších než 70 let,“ uvedl MUDr. Ondřej Strnadel.

U praktického lékaře není nutné podstupovat procesy spojené s registrací přes rezervační systém, stačí zavolat do ordinace a projevit zájem. K vakcinaci v očkovacím centru je nutné se hlásit výhradně prostřednictvím centrálního rezervačního systému Ministerstva zdravotnictví ČR na adrese <https://registrace.mzcr.cz/>. Pokud potřebujete pomoc s registrací, volejte na linku 773 78 44 66. Očkovací centrum v rýmařovské nemocnici je umístěno v přízemí budovy C, v prostorách navazujících na interní ambulanci. K samotnému očkování je třeba donést občanský průkaz a být bez akutních zdravotních potíží, což ověří i pohovor s lékařem před samotným očkováním.

K 19. březnu bylo u praktických lékařů v Rýmařově vyočkováno 614 prvních dávek vakcín proti covid-19. Nemocnice AGEL Podhorská eviduje společně za Rýmařov i Bruntál celkem 2 446 podaných očkovacích dávek.

Lékaři i zaměstnanci městského úřadu se snaží dosáhnout toho, aby další dodávky vakcín směřovaly přímo do Rýmařova, aby občané nemuseli jezdit do hlavního očkovacího centra v Ostravě.

Foto a text: JS

Středisko volného času

Zabavte malé i velké děti hrou v terénu

Středisko volného času Rýmařov připravilo pro děti a rodiče hru v terénu **Prasátko Peppa si hraje na schovávanou**, jejíž etapy se budou odehrávat v Rýmařově a jeho bezprostředním okolí. Prasátko Peppa se každou středu schová na jiném místě a úkolem soutěžících bude hledat stopy a vyluštit heslo k trezoru s odměnami. Návod naleznete vždy nejpozději ve středu ráno na webových stránkách SVČ a je platný do úterý následujícího týdne. Pracovní list a podrobnosti ke hře si můžete stáhnout a vytisknout doma z webových stránek SVČ nebo



osobně vyzvednout v SVČ na Okružní ulici 10, na bočních dveřích SVČ (od horolezecké stěny). Na stejném místě je umístěna i poštovní schránka s odměnami, heslo k ní zjistíte během hry. Hry jsou inspirované příběhy Prasátka Peppy. Jako motivaci můžete dětem před hrou pustit daný díl. Cena: 15 Kč za dítě (vhodíte po hře do schránky s odměnami). Návod na tuto hru naleznete vždy nejpozději ve středu ráno na webových stránkách SVČ – www.svcrymarov.cz.

Pro trochu větší děti je připravena hra **Bacily útočí aneb My se nedáme**. Informace k danému kolu, které budou k dispozici rovněž týden,

budou zveřejněny vždy v pátek.

„*Náše tělo bojuje den co den se špínou, bacily, viry, zimou, teplem... A nevzdává se, ani my se nezalekneme a budeme bojovat. Kdo se chce stát tělesnou stráží a zároveň pomocníkem červených krvinek, nasaďte uši. Naše město se proměnilo v síť tepen, žil a vlásečnic a srdcem tohoto města se stalo Středisko volného času, Okružní 10. A nechybí tu bacily a viry, od kterých se budeme snažit město vyčistit. Jakmile se objeví nějaký vir, čekejte zprávu (každý pátek ráno sledujte stránky SVČ) a dozvíte se, kde byl vir či bacil objeven a jak se ho zbavit. Pokud vir porazíte, budete za každou hru odměněni třemi kyslíkovými bublinkami. Ty budete doma shromažďovat a v den*



D (nebojte, o tomto dni budete včas informováni) je donesete do srdce města,“ představila hru Kateřina Fryblíková, která společně s Jakubem Valou a Evou Kudlákovou obě hry připravuje. Co vás čeká a kam vás dovede další etapa se dovíte každý pátek na webových stránkách SVČ – www.svcrymarov.cz.

JS

Zdroj: webové stránky SVČ

NABÍDKA LETNÍCH TÁBORŮ 2021 SVC

Sředitisko volného času

POBYTOVÉ

INDIÁNSKÉ LÉTO -POBYT PRO RODIČE A DĚTI (malé i velké)

26. 6. - 3. 7. 2021 - Zdobnice

HOROLEZECKÝ - NA KŘÍDLECH DRAKŮ

6. 7. - 10. 7. 2021 - Rabštejn

ZOMBÍCI A PŘÍŠERY ÚTOČÍ

19. 7. - 25. 7. 2021 - Pastviny

(URČENO POUZE PRO ČLENY LYŽAŘSKÉHO ODDÍLU)

PŘÍMĚSTSKÉ

CESTOU NECESTOU (12. 7. - 16. 7. 2021)

TÝDEN POZNÁNÍ (19. 7. - 23. 7. 2021)

FUN AND FITNESS WEEK IV (26. 7. - 30. 7. 2021)

OUTDOOROVÝ TÁBOR VII (2. 8. - 6. 8. 2021)

TANEČNÍ TÝDEN S ANNIYOU (9. 8. - 13. 8. 2021)

PŘÁZDNINY V RÝMAŘOVĚ (9. 8. - 13. 8. 2021)

VESMÍRNÉ PUTOVÁNÍ ANEB CESTA ZA MIMOZEMŠŤANY
(16. 8. - 20. 8. 2021)

ZÁŽITKOVÝ TÝDEN (16. 8. - 20. 8. 2021)

MALÍŘSKÝ KURZ - SETKÁNÍ SE SLAVNÝMI MALÍŘI
(16. 8. - 20. 8. 2021)

LETNÍ SYMPOZIUM - SETKÁNÍ S KARLEM J. ERBENEM A JEHO KYTICÍ
(23. 8. - 27. 8. 2021)

podrobnější informace na

WWW.SVCRYMAROV.CZ

Policejní zápisník

Jak předcházet problémům s drogami u dětí

Součástí dnešního života jsou, ať se nám to líbí či nikoliv, drogy. Počet drogově závislých osob narůstá a snižuje se věk těch, kteří do kontaktu s drogou přicházejí poprvé. Nabízíme několik preventivních rad rodičům, jak předcházet problémům s drogami u dětí, jakým změnám v chování dětí by měli věnovat pozornost či kam se v případě potřeby obrátit s žádostí o radu.

Co se v prevenci problémů působených návykovými látkami u dětí osvědčilo?

- O drogách s dětmi mluvit – cigarety, alkohol, marihuana nebo jiné návykové látky se mohou objevit např. ve škole či při volnočasových aktivitách.
- Buďte sami dětem dobrým příkladem.
- Děti podporujte v jejich zájmech a koníčcích.
- Naslouchejte dětem, nepodceňujte je.
- Důvěřujte jim a pěstujte v nich jejich vlastní sebedůvěru.
- Učte je, jak se bránit negativnímu vlivu kamarádů a známých, naučte je říkat „Ne, nechci“, pokud jim drogu někdo nabídne.
- Vzdělávejte se v této oblasti, ať jste schopni dítěti podat správné informace, především o rizicích, která jsou s užíváním drog spojena.

Jakým změnám v chování dítěte věnovat pozornost, zvláště pokud se opakují nebo objevují společně?

- Zhoršení školního prospěchu.
- Noví přátelé a známí, omezení kontaktu s těmi „starými“.
- Změny nálad, podrážděnost, nepředvídatelné reakce.
- Lhaní, snížená sebedůvěra.
- Únava, zvýšená potřeba spánku.
- Zanedbávání zevnějšku, snížení hmotnosti.
- Doma se začne ztrácet alkohol, cigarety, léky, peníze nebo hodnotnější věci.

- Pozdní návraty domů, útěky z domova.

Kde se můžete poradit?

Prevenční, poradenské a léčebné služby v oblasti závislosti poskytuje v České republice mnoho center:

- **Kontaktní centra** – pomáhají závislým uspořádat si život, poskytují psychologickou péči, pomohou se zajištěním zdravotního dohledu. www.drogy-info.cz
- **Adiktologické ambulance** – věnují se terapii závislosti, nastavují podmínky pro dlouhodobou spolupráci. Bruntál a Krnov: www.krystalhelp.cz.
- **Specializované ambulantní služby** – soustředí se na léčbu závislosti a jejich zdravotních důsledků, využívají například substituční terapii (braní původní drogy je nahrazeno lékařsky předepsaným užíváním látky s podobnými účinky a vlastnostmi, avšak s výrazně menšími riziky).
- **Denní stacionáře** – poskytují psychologickou pomoc.
- **Poradny pro rodiče** – jsou určeny rodinným příslušníkům závislých osob, pomáhají urovnávat vzájemné vztahy a dávají podporu v obtížné životní situaci. V lékárnách jsou také dostupné testy pro detekci drog v ceně okolo 150 korun (v závislosti na výrobci). Testy se provádí z moči. Toto testování je pouze orientační. Přesný výsledek poskytne laboratorní vyšetření, o kterém se můžete poradit s pediatrem.

Rodiče mohou svým působením v rodině přispět velkým dílem k tomu, že dítě bude samo schopno vyhodnotit tuto problematiku jako natolik závažnou, že drogám ve vlastním životě nedá žádnou šanci.

*nrap. Bc. Marika Jeličová
vrchní inspektorka oddělení prevence
Krajské ředitelství Policie MSK*

NAŠE LISTÁRNA

Poděkování vedení MŠ Rýmařov

Chceme touto cestou poděkovat vedení Mateřské školy Rýmařov. Jsme si vědomi toho, že být v roli vedoucího pracovníka je mnohdy nelehké a nevědné. K našemu upřímnému zklamání je v mnohé lidské povaze sklon ke kritizování upřednostňován před zaměřením se na to dobré. My bychom však chtěli svoji energii věnovat všemu pozitivnímu, co lze vyzdvihnout.

Jako pedagogičtí pracovníci mateřské školy v Zámeckém parku v Janovicích chceme poděkovat paní ředitelce Boženě Jarošové a její zástupkyni Bc. Martině Sajbotové za všestrannou podporu a vstřícnost, umožňující nám dobře vykonávat povolání učitele či asistenta pedagoga MŠ.

V první řadě je to dostatek „volného prostoru“ k tomu, aby aktivní učitel realizoval nepřeberné množství tradičních či netradičních ná-

padů při výuce. Ze strany vedení jsme taktéž dostatečně podporováni při dalším vzdělávání se, možnosti zvyšovat si kvalifikaci. A co se týče podmínek materiálních, nelze si stěžovat. Ovšem to nejdůležitější je na každém z nás učitelů – kolik energie, elánu a tvůrčích schopností je schopen do své práce vložit. Na tom pak závisí spokojenost každého z nás a zejména spokojenost dětí, pro které jsme se rozhodli tu být.

Novému vedení po nelehkém období sloučení mateřských škol přeje-me do budoucna dobré zdraví, dostatek sil a zlepšujícího se umu vést správně kormidlo někdy i v dosti rozbouřených vodách.

*Bc. Petr Andrš
Miroslava Rapouchová
Stanislava Ludwigová*

Soutěž

Vyhodnocení

V minulém čísle Rýmařovského horizontu jsme vyhlásili soutěž o novou publikaci Rýmařov v proměnách času, kterou vydalo Městské muzeum Rýmařov. Zájem o tuto krásnou knihu projevilo celkem 67 soutěžících. Ze všech došlých správných odpovědí jsme vylosovali čtyři šťastné výherce.

Správné odpovědi na soutěžní otázky:

- 1) Kolik okresů měl Olomoucký kraj po reformě z roku 1948, kdy byl jeho součástí i okres Rýmařov?
12 okresů



2) Ve kterém měsíci vyjde mimořádné vydání Rýmařovského horizontu při příležitosti oslav jubileí Městského muzea Rýmařov?
V srpnu 2021

3) Kde v Rýmařově najdete borovici vejmutovku s obvodem kmene 420 cm?
V zámeckém parku v Janovicích

Vylosovanými výherci jsou:
Anna Hošková, Stará Ves
Manželé Zámečnickovi, Rýmařov
Miloslava Gryčová, Rýmařov
Josef Randys, Rýmařov

Gratulujeme výhercům a všem ostatním děkujeme za účast.

Text a foto: JS

Společenská kronika

Blahopřejeme

jubilatům, kteří oslavili 80 let a více

Anna Hajznerová – Janovice	80 let	Helena Čížková – Rýmařov	88 let
Lenka Růžičková – Rýmařov	81 let	Emilie Tylová – Rýmařov	88 let
Mária Bučková – Rýmařov	81 let	Bohumila Teislerová – Rýmařov	89 let
Josef Nahodil – Rýmařov	81 let	Margita Dorotková – Rýmařov	89 let
Věra Táborská – Rýmařov	81 let	Marie Milková – Rýmařov	92 let
Květoslava Sicová – Rýmařov	81 let	Kateřina Bakiová – Rýmařov	92 let
Jiří Gryč – Rýmařov	81 let	Naděžda Doleželová – Rýmařov	93 let
Eva Marková – Rýmařov	82 let	Pavel Bednár – Janovice	95 let
Oldřich Obručník – Rýmařov	82 let		
Jiřina Košuličová – Rýmařov	82 let		
Jiřinka Kroutilová – Rýmařov	83 let		
Magdaléna Kyncová – Jamartice	83 let		
Marie Tylová – Rýmařov	83 let		
Viktória Ondrová – Rýmařov	84 let		
Anna Brenkusová – Janovice	84 let		
Ludmila Urbanová – Edrovice	84 let		
Alena Fajková – Rýmařov	84 let		
Milan Prášil – Rýmařov	84 let		
Josefa Pochylá – Rýmařov	85 let		
Zdenka Bučková – Rýmařov	85 let		
Vojtěch Pospíšil – Rýmařov	86 let		
Františka Bielská – Rýmařov	87 let		

Evidence obyvatel MěÚ Rýmařov



Blahopřání k 80. narozeninám

Dne 21. března 2021
oslavil významné životní jubileum
pan Vladimír Svoboda.

Hodně zdraví, štěstí, spokojenosti
a elánu do dalších let
přeje celá rodina.

Rozloučili jsme se

Rostislav Bureš – Rýmařov	1948	Igor Komůrka – Rýmařov	1952
František Kužela – Rýmařov	1930	František Šiška – Skály	1949
Blahoslav Mach – Horní Město	1948	Anna Rožňáková – Rýmařov	1950
Naděžda Chroustová – Rýmařov	1935	Vlastimil Cicko – Rýmařov	1953
Zdeněk Košárek – Rýmařov	1956	Vlasta Bahulíková – Rýmařov	1936
Božena Hájková – Rýmařov	1934	Pavla Piterková – Rýmařov	1952
Vlasta Žižková – Rýmařov	1940	Miroslav Kováč – Rýmařov	1957
Ivan Čajan – Rýmařov	1945	Rudolf Ziegler – Rýmařov	1944
Miloslav Slovák – Stará Ves	1941	Petr Polách – Rýmařov	1972
Jiří Gažar – Rýmařov	1940	Vladimír Mikeska – Rýmařov	1942
Eva Francová – Dolní Moravice	1943		
Irena Najdeková – Dolní Moravice	1955		

Evidence obyvatel MěÚ Rýmařov



V polovině března nás zastihla smutná zpráva, že po krátké těžké nemoci ve věku nedožitých 86 let zemřel

Ing. Jaroslav Bezpalec, CSc.

Jaroslav Bezpalec žil v Rýmařově v letech 1967 až 2019. Více než 20 let byl předsedícím Krajského soudu Moravskoslezského kraje, do této práce byl zapálený i v důchodovém věku. V civilním povolání byl lesní inženýr, pracoval jako vedoucí odboru životního prostředí okresního úřadu a před odchodem do důchodu jako vedoucí odborný referent na Ministerstvu životního prostředí ČR. Jeho velkou láskou byla příroda a les. Do Rýmařovského horizontu řadu let přispíval tvorbou křížovek na různá témata.

*Vzpomeňme s úctou a poděkováním za vykonanou práci.
redakce*



Vzpomínka

*Kdo tě znal, ten si vzpomene.
Kdo tě měl rád, nikdy nezapomene.*

Dne 19. dubna 2021 by své životní jubileum 50 let oslavila paní **Andrea Hejná**, rozená Růžičková, která nás nečekaně opustila v prosinci roku 2002.

S láskou vzpomínají rodiče, syn Michal, sestra Jitka s rodinou, ostatní příbuzní a přátelé



Městské muzeum a Galerie Octopus

Muzeum se připravuje na sezónu dvěma renovacemi



V době „covidové“, kdy musí být všechna muzea a galerie v tuzemsku a většině zahraničních zemí pro veřejnost uzavřena, se rýmařovské muzeum připravuje na otevření letní sezóny. Ta by měla být svým programem opět pestrá. Vedle výstavy k dvojitému výročí, avizované v předchozím čísle Rýmařovského horizontu, chystá také rozšíření externí expozice textilnictví v budově Hedvy Český brokát. Vše proběhne díky projektům, které jsou financovány z Fondu mikroprojektů Euroregionu Praděd a městem Rýmařovem.

Přesně před 120 lety založil rýmařovský starosta, podnikatel a vzdělanec Wilhelm Ludwig v Rýmařově městské muzeum, které však zaniklo před koncem druhé světové války. Obnovil je až v roce 1991 rýmařovský pedagog a historik Jiří Karel. Na letošní rok tedy připadají dvě kulatá výročí – 120 let od založení a 30 let od obnovení. Městské muzeum Rýmařov proto na září a říjen chystá velkou výsta-

vu na náměstí a v prostorách galerií Octopus a Pranýř, která představí zásadní historické mezníky rýmařovského muzea, osobnosti s ním spojené, průřez sbírkami a také zapůjčené předměty z původního rýmařovského Okresního vlastivědného muzea, o které po svém zrušení v roce 1958 přišlo.

Těmto plánům předcházela v únoru a březnu rekonstrukce dvou sálů Galerie Octopus, jež při muzeu s Volným sdružením výtvarníků Octopus (dnešním Spolkem OCTOPUS) působí od roku 1992. Za tu dobu se zde podařilo uskutečnit přes tři sta převážně výtvarných výstav. Rekonstrukce vyřešila některé zcela zásadní problémy, jež nyní umožní pořádat výstavy v bezpečnějším a zejména důstojnějším prostředí.

V obou místnostech byly oškrabány staré a zničené omítky, sály mají novou podlahovou krytinu (koberce nevděčně na údržbu nahradil



Malý sál Galerie Octopus před rekonstrukcí



...a po rekonstrukci



Rozebraná podlaha malého sálu



Vložení železných trámů mezi trámy původní



Velký sál Galerie Octopus před rekonstrukcí



...a po rekonstrukci se světlý připravenými k instalaci

vinyl), vyměněny byly staré radiátory a parapety a nainstalován byl nový galerijní osvětlovací systém v podobě lišt, do nichž lze nasadit tolik světel, kolik si předměty v prostoru a na stěnách vyžádají. Renovace malého sálu byla komplikovanější kvůli podlaze se špatnou statikou, jež se prohýbala a třásla při pohybu více návštěvníků (natož skupiny pětadvaceti žáků) a neumožňovala vystavovat těžší předměty v prostoru. Jednotlivé vrstvy podlahy musely být rozebrány, násypy z hlíny a cihel odstraněny a mezi dřevěné trámy vloženy čtyři nosné železné nosníky. Dále byl zazděn nepoužívaný vstup a výklenek, čímž se výstavní plocha zvětšila a prostor vizuálně prošířil.

Rekonstrukce, která výrazně napomohla zkvalitnit galerijní prostory muzea, proběhla v rámci projektu „Muzeum jubilejní. 120–60–30“, který rýmařovské muzeum realizuje s Muzeem Wsi Opolskiej

w Opolu a jenž je spolufinancován z Fondu mikroprojektů Euroregionu Praděd a městem Rýmařovem. Díky projektu se uskuteční zmíněná podzimní výstava na náměstí a v muzeu, bude vydán katalog a na polské straně proběhne konference na etnografické téma.

Druhý projekt, na nějž naše muzeum získalo spolu s Muzeem Ziemia Prudnickiej v Prudniku dotaci od Euroregionu Praděd, nese název „Společná nit“. Díky němu bude rozšířena externí expozice textilnictví v budově textilky Hedva Český brokát, o níž v posledních dvou letech projevuje zájem čím dál více návštěvníků. Daří se tak díky zajímavému programu v podobě komentovaných prohlídek s kostýmovanými průvodci, vstupu do provozu či řemeslných workshopů.

Když zde v roce 2015 muzeum otevřelo expozici „Dějiny textilnictví na Rýmařovsku“ navazující na dřívější expozici s brokátovou místností a art deco prodejnou nákrčníků, nikdo z muzea a textilky netu-



Prostor přípravny textilií v Hedvě Český brokát před rekonstrukcí



...po zahájení rekonstrukce



Stěna pro výstavní účely

šil, nakolik se expozice ještě rozšíří. Za čtyři roky byla otevřena další část s tématem „Jak vzniká tkanina“, tentokrát umístěná v přípravně s typickými schedovými střechemi. Právě na tento prostor navazuje nevyužívaná místnost bývalé přípravně textilií, v níž bude vybudována audiovizuální místnost se zázemím pro promítání krátkometrážního dokumentu o textilnictví v Rýmařově, k pořádání přednášek, workshopů, sezónních výstav a dalších aktivit. Industriální prostor budou doplňovat již nefunkční stroje Hedvy. V letošní sezóně by zde měla také proběhnout dočasná výstava textilních vzorů a jihomoravských krojů; krása a luxus zlatem a stříbrem protkávaných brokátů se tak bude snoubit se surovým průmyslovým prostorem, v němž byly vyrobeny. Snad se díky dotaci Moravskoslezského kraje podaří rekonstruovat i sociální zázemí pro návštěvníky a bude možné pokračovat v mimořádných komentovaných prohlídkách s herci. Těšte se na letní sezónu a sledujte naše webové (www.muzeumrymarov.cz) a facebookové (@muzeumrymarov) stránky.

Text a foto: Michal Výchřálek
Městské muzeum Rýmařov

Historické pozoruhodnosti Rýmařovska

Válečný pomník v Tvrdkově

Dějiny píší vítězové. Tento citát je pravdivý, ale v zásadě ne vždy spravedlivý. Příkladem budiž vnímání veteránů 1. světové války v Československu. Velebení byli legionáři, kteří ale tvořili jen menší procento všech vojáků z Čech, Moravy, Slezska a Slovenska, již museli během let 1914–1918 narukovat do císařské armády. Vojáci, kteří bojovali pod vlajkou císařů Františka Josefa I. a Karla I., byli poněkud upozaděni.

Nebylo to tak náhodou. Mladá republika kolem legionářů budovala kult a o vyzdvihování veteránů, kteří bojovali na straně starých pořádků, neměla příliš zájem. V Československu však tuto nespravedlnost částečně napravovali sudetští Němci. Ti se z pochopitelných důvodů ze vzniku nového státu příliš neradovali. Měli pocit, že jsou odtrženi od svých bratrů z Rakouska a Německa. Během světové války přitom padly desetitisíce sudetských Němců, kteří pocházeli z českého a moravského pohraničí. Na své oběti Němci nezapomněli a v poválečných letech jim stavěli pomníky. Ty vznikaly i na Rýmařovsku.

Zajímavou minulost má ten, který dodnes stojí v Tvrdkově. Vznikl v roce 1922 a o jeho vztyčení se zasloužil místní mládežnický spolek, který uspořádal sbírku na jeho vyhotovení. Na pomník ve tvaru mohyly z balvanů byl jako stavební materiál použit křemen. Autorem pomníku je bruntálský kameník Heidenreich. Tvrdkovská školní kronika bohužel neuvádí částku, za niž byl zhotoven.

Slavnostní odhalení pomníku se odehrálo v sobotu 13. srpna 1922. Ještě předtím odsloužil místní farář Doležel polní mši (Feldmesse) za všechny tvrdkovské a mirotínské oběti války. Do středu pomníku byla umístěna mramorová deska s 22 jmény padlých, zemřelých

a pohřešovaných. Zjistíme tak, že dvanáct obyvatel Tvrdkova padlo přímo na frontě, z toho devět na ruské a tři na italské. Dalších šest, z toho jeden z Mirotínku, zemřelo na následky válečných zranění, přičemž úmrtí dvou z nich nastalo až po skončení války. Čtyři vojáci z Tvrdkova během války zmizeli a jejich rodiny neměly o osudu svých blízkých žádné informace. Kromě jmen mramorová deska obsahovala věnování „Za vlast padlým hrdinům“ a také báseň na památku obětí: „Ty, kdo odpočíváte v cizí půdě, tak daleko od svých milých, vy přece jen zůstanete upomínkou, vepsáni do srdce a kamene.“ Nad pomníkem se tyčila zřejmě pozlacená plastika orlice.

Po druhé světové válce pomník doznal několika změn, naštěstí se však jeho původní stav dochoval v německy psané tvrdkovské školní kronice. Ve druhé polovině roku 1948 byla původní mramorová deska zničena, také plastika orlice se krátce po druhé světové válce ztratila. V té době již byli sudetští Němci až na několik vý-



Původní stav tvrdkovského válečného pomníku (archiv MMR)

jímek z obce vysídlení a pomník měl sloužit novému účelu. Měl připomínat první české osadníky, jejichž jména byla umístěna na novou, tentokrát skleněnou desku. Mohla na ní být uvedena jména Františka Černého, Augustina Horáka, Václava Hradila, Františka Stejskala nebo Josefa a Vladislava Skalníkových, jež tvrdkovská kronika uvádí mezi prvními českými obyvateli vsi. Kromě toho byla na pomník umístěna druhá deska, která připomínala 100. výročí zrušení roboty. Slavnostní odhalení nové podoby pomníku se uskutečnilo 7. listopadu 1948, v den výročí Velké říjnové socialistické revoluce.

Někdy v průběhu 50. let byla skleněná deska rozbita neznámým vandalem. V neupraveném stavu zůstala mohyla až do roku 1963, kdy na ni byla instalována menší deska z bílého mramoru s pozlaceným nápisem „Z vděčnosti svým osvoboditelům“. O něco později byla nahrazena žulovou deskou a nápis změněn na „Z vděčnosti našim osvoboditelům“. Od té doby pomník připomínal osvobození Československa na konci 2. světové války.

V červenci 2013 se mohyla částečně vrátila svému původnímu určení a připomínala i oběti 1. světové války, protože nápis byl opět změněn, tentokrát na „PADLÝM V PRVNÍ A DRUHÉ SVĚTOVÉ VÁLCE“. Pomník je v současné době zapsán v centrální evidenci válečných hrobů pod číslem CZE-8120-29001.

Mgr. Tomáš Lašák

(Zdroje: Schulchronik der Volksschule in Pürkau /1891–1943/; Kronika obce Tvrdkov /1945–1993/; Hornišer, I. Památníky osvobození na Bruntálsku. Bruntál, 2015; Marek, M. Pomníky padlých z první světové války. In Rýmařovský horizont 19/2006, str. 12–14. Konzultace německých textů: Mgr. Dieter Schallner, Mgr. Otto Spitzer.)

Den für die Heimat Helden

Weltkrieg 1914 – 1918

Gefallen:		
Schober Julius	23. 8. 1914	Russland;
Flech Karl	23. 8. 1914	Russland;
Schmid Karl	1. 3. 1915	Russland;
Schwarzer Johann	15. 5. 1915	Russland;
Scholz Adolf	21. 5. 1915	Russland;
Schmid Ernst	8. 7. 1915	Russland;
Brauner Franz	7. 11. 1915	Russland;
König Eduard	25. 4. 1916	Russland;
Schön Herrmann	30. 5. 1916	Italien;
Müller Adolf	6. 7. 1916	Russland;
Thiel Ignaz	23. 4. 1917	Italien;
Röhrich Josef	17. 11. 1917	Italien.

Gestorben:	Vermist:
Krummerz Hugo	10. 5. 1915;
Weigel Hugo	19. 9. 1917;
Schober Alois	31. 10. 1918;
Weigel Rudolf	18. 5. 1919;
Schwarzer Moritz	24. 8. 1919;
Heidenreich Hugo, Merotein	30. 8. 1915;
	Brauner Franz;
	Mather, Karl;
	Nather, Johann;
	König, Franz

Die Ihr in fremder Erde ruht,
so fern von Eueren Lieben,
Ihr bleibt doch zur Erinnerung
in Herz und Stein geschrieben.

Errichtet:
1922

Přepis původní mramorové desky



Městská knihovna Rýmařov

Citát: Kdybychom znali všechna fakta, odpouštěli bychom téměř všechno.

Graham Greene

(Nejen) literární výročí

- | | | | |
|------------|--|-------------|---|
| 1. 4. 1991 | zemř. Martha Grahamová , americká tanečnice a choreografka (nar. 11. 5. 1894) – 30. výročí úmrtí | 15. 4. 1901 | zemř. Václav Brožík , výtvarník (nar. 5. 3. 1851) – 120. výročí úmrtí |
| 2. 4. | Mezinárodní den dětské knihy – výročí narození Hanse Christiana Andersena v roce 1805, vyhlášen Mezinárodním výborem pro dětskou knihu (IBBY) roku 1967 | 16. 4. 1921 | nar. Peter Ustinov , anglický herec, režisér a spisovatel (zemř. 28. 3. 2004) – 100. výročí narození |
| 2. 4. 1891 | nar. Max Ernst , německý výtvarník a sochař (zemř. 1. 4. 1976) – 130. výročí narození | 23. 4. | Světový den knihy a autorského práva – vyhlášen UNESCO v roce 1995 |
| 3. 4. 1991 | zemř. Graham Greene , anglický spisovatel (nar. 2. 10. 1904) – 30. výročí úmrtí | 22. 4. | Den Země – slaví se od roku 1970 |
| 4. 4. 1911 | nar. Václav Čtvrtek , spisovatel (zemř. 6. 11. 1976) – 110. výročí narození | 23. 4. 1891 | nar. Sergej Sergejevič Prokofjev , ruský skladatel (zemř. 5. 3. 1953) – 130. výročí narození |
| 5. 4. 1991 | zemř. Jiří Mucha , spisovatel a překladatel (nar. 12. 3. 1915) – 30. výročí úmrtí | 23. 4. 1931 | nar. Radek Pilař , výtvarník a režisér animovaných filmů (zemř. 7. 2. 1993) – 90. výročí narození |
| 6. 4. 1971 | zemř. Igor Stravinskij , ruský skladatel (nar. 17. 6. 1882) – 50. výročí úmrtí | 24. 4. 1731 | zemř. Daniel Defoe , anglický spisovatel (nar. 1660) – 290. výročí úmrtí |
| 7. 4. | Významný den ČR – Den vzdělanosti – výročí vydání zakládací listiny Univerzity Karlovy v roce 1348 | 26. 4. | Mezinárodní den vzpomínky na Černobyl – výročí havárie v roce 1986 |
| 9. 4. 1821 | nar. Charles Baudelaire , francouzský spisovatel (zemř. 31. 8. 1867) – 200. výročí narození | 26. 4. 1841 | nar. Julius Zeyer , spisovatel (zemř. 29. 1. 1901) – 180. výročí narození |
| 9. 4. 1891 | nar. Vlasta Burian , herec a zpěvák (zemř. 31. 1. 1962) – 130. výročí narození | 29. 4. 1951 | zemř. Ludwig Josef Wittgenstein , anglický logik a filosof rakouského původu (nar. 26. 4. 1889) – 70. výročí úmrtí |
| | | 30. 4. 2011 | zemř. Ernesto Sábato , argentinský spisovatel (nar. 24. 6. 1911) – 10. výročí úmrtí |

Čtenářská výzva

Rýmařovská knihovna se opět zapojila do Čtenářské výzvy, kterou pořádá web Databazeknih.cz. Smyslem výzvy je objevovat knihy hrou. Stačí přečíst dvacet knižních titulů podle dvaceti pokynů. Ty

najdete na webu Databazeknih.cz, na našem facebooku a webových stránkách knihovny rýmařov.cz.

Kniha, ve které se objevují nadpřirozené postavy Trilogie Anny Bolavé

Tuším, že kategorie knih, v nichž se objevují nadpřirozené postavy, nebude patřit k obtížným. Magické bytosti jsou doma hned v několika žánrech – od starých mýtů, lidových pohádek a pověstí až po moderní fantasy a horor. Objevují se ovšem i tam, kde by je člověk nečekal. Příkladem je trojice pozoruhodných próz spisovatelky Anny Bolavé. Už první román *Do tmy* (2015), prozaický debut autorky publikující pod příznačným pseudonymem, pro mě byl doslova zjevením. A nejen pro mě, Bolavá za něj roku 2016 získala Magnesii Literu. V roce 2017 vyšla v Odeonu druhá její próza *Ke dnu* a loni třetí, volnou trilogii uzavírající, s názvem *Před povodní*. Všechny tři knihy spojuje nejen skvostná grafika obálek podle návrhu Nikolý Klímové Janíčkové a úsečný titul v předložkovém pádě. Společné je i místo děje – v prvním románu ještě anonymní jihočeské městečko poblíž močálů a hluboké řeky, od druhého románu pojmenované Řečovice. Trilogii propojují i některé postavy putující z jedné knihy do druhé. Silným pojítkem je ovšem též pohlcující atmosféra všech tří próz a zásadní role postav hluboce spjatých s přírodními ději.

Anna Bartáková, hlavní hrdinka a vypravěčka prvního románu, je na první pohled podivinka, vášnivá sběračka bylin, vážně nemocná a osamělá žena, kterou sledujeme na její dobrovolné cestě „do tmy“, mimo svět lidí. Sama o sobě tvrdí, že je víla. Dokáže chodit po vodě, rozumí počasí, bylinám i stromům, zato nerozumí lidem a vymyká se pravidlům spořádaného života. Smrt blízkého člověka ji nezasáhne, upřímně však truchlí nad prastarou lípou zasaženou bleskem.

Ve druhém románu Bolavé, jenž se rozbíhá do několika příběhových linií a sleduje osudy „obyčejných“ obyvatel Řečovic, opět především ženských postav, se alespoň ve vedlejších rolích mihne hejkal a vědma/čarodějnice, poprvé se rovněž zmíní přítomnost vodníka v tajemné řece. Stále jsou to (nejspíš) bytosti z masa a kostí, které se nadpřirozeným postavám jen podobají (ačkoliv ruku do ohně za to nedáte), vodník ve třetím románu *Před povodní* už je nepochybně bytostí z jiného světa. Bolavá v poslední knize vystupňovala průnik magického do reálného na nejvyšší míru a vytvořila „milostný horor“, jenž si nezádá s Erbenovým *Vodníkem*.

Bolavá není jedinou spisovatelkou, kterou uhranuly rodné jižní Čechy. V jejích románech ovšem krajina řek, rybníků a mokřadů ožívá zvlášť sugestivně. V románu *Do tmy* sálá letním parnem a jiskří bouřkami, v próze *Ke dnu* z ní číší studená listopadová mlha a v poslední části trilogie bobtná předzvěstí květnové povodně. Voda tu není pouhým živlem, ale živou, citlivou entitou, která do sebe vstřebává vše – odpadky a jiné nečistoty i lidské vášně a myšlenky.

Kusy nemocné kůže klesají na dno řeky. Cestou se jich dotýkají tlamy zvědavých ryb, nasávají je a vypouštějí zpět, nebo je zbrkle polykají. Myslemi všech podvodních organismů se šíří příchuť Srostlíkových buněk, jež vysílají neviditelné signály do všech stran. Voda rentgenuje



vnitřek všeho, co se jí dotkne. Její skupenství je jednou velkou myslí, prostupující všemi nesuchozemskými organismy.

(...)

Celé město se chodilo koupat k vysokému jezu. Lidé smáčeli rozpálená těla a pouštěli po proudu svůj pot i smích. Lidský šramot se rozutíkával po stojaté hladině jako hejno vodoměrek. A ryby poslouchaly. Věděly o všem. Kdo se čím trápí a kdo po kom touží. Řeka, ve které ubývalo vody, začala přetékat pocity sousedního světa nahoře. Kdo se vydržel nenamočit, mohl své záměry před vodním světem skrýt.

(BOLAVÁ, Anna. *Před povodní*. 1. vyd. Praha: Odeon, 2020, s. 72, 107–108.)

Na třetí román Anny Bolavé jsem čekala se zvědavostí a po jeho přečtení jsem se s chutí vrátila k oběma předchozím. Čas se v nich dohromady posunul o jediný rok, pro mnohé postavy osudový. V pozadí lidských příběhů tu zaznívá i environmentální apel, jako hlas mocné i zranitelné přírody, která neútočí, neubližuje, jen se brání.

Zdenka Příkrylová
Městská knihovna Rýmařov

Další tipy na knihy, ve kterých se objevují nadpřirozené bytosti:

Andrzej Sapkowski: Zaklínač
Darcy Coates: Duch domu Ashburnů
Ransom Riggs: Siroťáček slečny Peregrinové pro podivné děti
Petra Stehlíková: Naslouchač

Katherine Arden: Medvěd a Slavík
Neal Shusterman: Smrtka
Terry Prachett – Neil Gaiman: Dobrá znamení
J. K. Rowling: Ikabog
Michael Ende: Příběh, který nikdy neskončí

Stephen Chbosky: Imaginární přítel
Miloš Urban: Hastman
Leigh Bardugo: Třetí řeka



Městská knihovna Rýmařov nově na Instagramu!



MEKRYMAROV

Čtenářská výzva 2021

Chcete objevit zábavnou formou **nové a zajímavé knihy**?
Chcete čelit výzvě? Přečtěte **20 knih podle 20 daných témat**.

1. Kniha z lékařského prostředí	11. Kniha, kterou po přečtení někomu darujete
2. Kniha obsahující ilustrace	12. Kniha, jejíž děj se odehrává na vesnici
3. Kniha, která je vyprávěna retrospektivně	13. Kniha, jejíž název se skládá z 21 písmen
4. Kniha, ve které se objevují nadpřirozené postavy	14. Kniha s pruhovanou obálkou
5. Kniha vydaná před sto a více lety	15. Kniha, jejíž název je i jménem hlavní postavy
6. Kniha, která je (byla) v některé zemi zakázaná	16. Kniha do 15. místa v některém žebříčku na Databázi knih
7. Kniha, která má v názvu část lidského těla	17. Kniha poprvé vydaná v roce 2021
8. Kniha, ve které hraje důležitou roli dopis	18. Kniha z prostředí, ve kterém bych se nechtěl(a) ocitnout
9. Kniha, kterou jste objevili díky Databázi knih	19. Kniha, která má na obálce srdce
10. Kniha o známé české osobnosti	20. Kniha, jejíž hlavní hrdina pracuje se zvířaty

Databazeknih.cz
...Váš knižní svět

www.ctenarskavyzva.cz

Čtenářská výzva pro děti školní rok 2020/2021

1. Kniha od britského spisovatele
2. Kniha o přírodě
3. Kniha, která má na obálce zvíře
4. Kniha, ve které se řeší záhada
5. Kniha o přátelství
6. Kniha, jejíž autorkou je žena
7. Strašidelná kniha
8. Kniha od tvého oblíbeného spisovatele
9. Kniha s otázkou v názvu
10. Dobrodružný román
11. Kniha, jejíž děj se odehrává v cizích krajích
12. Kniha, která má v názvu 3 slova
13. Kniha s fantasy námětem
14. Kniha, na jejíž obálce je žlutá barva
15. Kniha, o které mluvila paní učitelka

Soutěž pro Březen – měsíc čtenářů: Literatura na ulici

Během pandemie se kulturní život Česka zčásti přesunul do on-line prostoru navštěvovaného ze soukromí našich domovů. Výhodou literatury je, že je pro pohodlí domova uzpůsobená, číst si knížky doma jsme byli zvyklí i před pandemií. Během **Března – měsíce čtenářů** ale můžeme zažít literaturu i jinak – třeba na ulici. Setkávání zatím není možné, proto jsme připravili hru, do které se může zapojit každý čtenář sám a která zároveň propojí všechny tři zmíněné prostory: on-line, soukromý i veřejný, tedy onu ulici.

Několik ulic Rýmařova nese jména českých spisovatelů. Poznáte tyto literární velikány podle nápovědy – úryvků z jejich slavných děl? V týdnu od 15. do 21. března jsme každý den na Facebooku a Instagramu knihovny odhalili jednu nápovědu. Úkolem soutěžících je

identifikovat autora citovaného úryvku a pořídit fotku z ulice v Rýmařově, která je po něm pojmenována, tedy vypátrat sedm autorů a sedm ulic. Soutěž právě vrcholí, ale zapojit se do ní je do středy 31. března stále možné.

Všechny nápovědy najdete na www.facebook.com/knihovnarymarov a na www.instagram.com/mekrymarov. Snímky se správně přiřazenou nápovědou posílejte na e-mail knihovna.akce@seznam.cz nebo akvizice@knihovnarymarov.cz. Hraje se o tři obrazové publikace muzea *Rýmařov v proměnách času*.

Zdenka Přikrylová
Městská knihovna Rýmařov

Knížky si můžete objednat přímo v katalogu

Pro výpůjčky knih z rýmařovské knihovny můžete kromě telefonického a e-mailového kontaktu využít i funkce objednávání přímo v katalogu, který najdete na webu www.knihovnarymarov.cz.

Registrovaný čtenář se může snadno přihlásit do svého účtu a pak už jen v klidu vybírat, rezervovat si aktuálně půjčené knihy a nově i objednávat tituly, které jsou volné. Pokud se přihlašuje poprvé, je potřeba se registrovat pomocí funkce Nastavit přihlášení, zadat celé číslo čtenářského průkazu a příjmení. V dalším kroku si již čtenář nastaví přihlašovací jméno a heslo podle vlastních potřeb. Návod

na přihlášení do katalogu je dostupný též na hlavní stránce webu knihovny.

Čtenářský účet kromě rezervací a objednávání knížek nabízí také celou historii výpůjček, přehled o případných upomínkách a možnost prodloužit si výpůjčky z domova. Objednané knihy lze stále vyzvedávat u hlavního vchodu do knihovny ve všední dny od 8:00 do 15:00.

Zdenka Přikrylová
Městská knihovna Rýmařov

Z okolních měst a obcí

Zeměpisná olympiáda 2021



Ve středu 17. února se uskutečnilo okresní kolo Zeměpisné olympiády. A tak jako letošní školní rok všechny olympiády i tato proběhla on-line. Soutěžící absolvovali tři samostatné celky, tedy test zeměpisných znalostí, práci s atlasem a praktickou část – práci s turistickou mapou a zeměpisné výpočty.

Celkem olympiáda trvala necelé tři hodiny.

Soutěžilo se ve třech kategoriích: A pro žáky 6. tříd a odpovídajících ročníků víceletých gymnázií, B pro žáky 7. tříd a C pro žáky 8. a 9. tříd. Do okresního kola se zapojili i žáci Základní školy Břidličná.

Konkrétně v kategorii A to byl Martin Volek, Jan Loukota a Tomáš Praslička, v kategorii B děvčata Michaela Urbanová, Markéta Zhánělová a Klára Hricová a v nejstarší kategorii nás zastupoval Martin Zaoral, Adam Zůbek a Jakub Hošek. Všem soutěžícím patří poděkování za aktivitu při hodinách společných příprav, ale i za samostatnou práci nad rámec běžné výuky. Nikdo z nich se neztratil. Do krajského kola postoupil ze 3. místa Tomáš Praslička v kategorii A a velký úspěch v kategorii B zaznamenala Markéta Zhánělová, která získala dokonce 1. místo. Gratulujeme a přejeme hodně elánu a úspěchů v dalším kole Zeměpisné olympiády.

Mgr. Květa Děrdová
Základní škola Břidličná

Organizace a spolky

Skautský svátek Den sesterství je za námi

Každý rok 22. února slaví celý skautský svět Den sesterství neboli také Den zamýšlení (World Thinking Day). Říká se mu tak proto, že během něj skautky a skauti myslí na svoje sestry a bratry ve světě a oslavují naše mezinárodní hnutí.

Den zamýšlení slavíme již od roku 1926, kdy ho ustanovila světová skautská konference. A proč vybrala toto datum? Právě 22. února se totiž narodil zakladatel skautského hnutí lord Robert Baden-Powell (*1857) i jeho manželka, zakladatelka dívčího skautingu lady Olave Baden-Powellová (*1889).



WORLD THINKING DAY 2021

V našem středisku jsme zvyklí trávit tento čas společně, zejména v kruhu dívčího oddílu. Ale co podniknout nyní, v časech vládních opatření, kdy je prezenční forma volnočasových aktivit zapovězena? To byla hodně netradiční výzva. Každý rok se svátek navíc nese v duchu konkrétního tématu, jež hýbe nejen skautským světem. Loňskými tématy byly pro představu „Rozmanitost, začlenění a spravedlnost“, letošním námětem bylo „Společně za mír“.

Abychom pospolu nebyly jen v myšlenkách či v on-line prostoru, dodržely nastavená nařízení a současně mohly nějak fyzicky uctít památku obou zakladatelů skautingu, rozhodly jsme se v pondělí 22. února umístit v areálu skautské chaty na Stráni jeden ze symbolů dívčího skautingu – tzv. trojlístek. Zapalování svíček okolo něj je tradice, kte-



rá jako jediná připadala aktuálně v úvahu. Každý, kdo přišel mezi 16. a 18. hodinou k chatě, zapálil svoji svíčku od centrální svíce a následně ji zapíchl do sněhu, kde trojlístek ležel. Účastnice vybavené rouškou přicházely individuálně (případně ve dvojicích) a měly možnost u trojlístku krátce setrvat, vidět svíčky ostatních a zamyslet se nad čímkoli. Oheň je odpradávná symbolem oslav, mimoto značí teplo a světlo, v širším kontextu vítězství dobra nad zlem, čímž nás přirozeně spojil i s ústředním tématem Dne zamyšlení roku 2021. Přeji tímto dodatečně všem sestřím z našeho střediska a také každému z vás, aby pomyslný plamen v srdci nikdy neuhasl. Neztrácejme životní sílu, optimismus, odhodlání a naději ani v dobách nesnadných. Buďme hodní na sebe vzájemně a také sami k sobě.

*Mgr. Lenka Čajanová – Tkanička, vůdkyně střediska
Junák – český skaut, středisko Rýmařov, z. s.*

Uklid'me svět! Uklid'me Rýmařov!



Dobrovolnická akce Uklid'me svět, kterou v Česku koordinuje Český svaz ochránců přírody (ČSOP), se letos i přes problémy s pandemií na začátku jara uskuteční. S každoroční podporou Slávka Ondry se můžete účastnit této celorepublikové akce i v Rýmařově.

Vzhledem k vládním opatřením bude ale probíhat jinou formou. Pytle si lze vyzvednout z tzv. pytlomatů a sběr odpadků bude probíhat pouze individuálně nebo v kruhu členů jedné domácnosti. Pytlomaty budou v sobotu 27. března od 12 do 13 hodin dostupné na třech místech – u vstupní brány Flemmichovy zahrady, u Podolského rybníka na příjezdové cestě a u jamartického hřbitova. Plné pytle pak vraťte na místo u některého z pytlomatů. O následný svoz se postarají Městské služby Rýmařov.

Pokud nestihnete tento termín a vyzvednutí pytle z pytlomatu, lze k úklidu využít jakoukoli individuální vycházku. Stačí si přibalit s sebou pytel, v němž posbíraný nepořádek z přírody odnesete. I drobný úklid přírodě pomůže a i takovým se můžete pochlubit na webu či na facebookové stránce kampaně Uklid'me svět!

A aby vycházka spojená s uklízením byla ještě o něco zajímavější, připravuje ČSOP na každý měsíc tematickou soutěž, v níž se spojí sbírání odpadků s pozorováním přírody. Výherci každé soutěže se mohou těšit na zajímavé odměny.

Uklid'me svět je dobrovolnická úklidová akce, která probíhá na



území celé České republiky jako součást kampaně Clean Up the World. Jejím cílem je uklidit černé skládky a pohozené odpadky. Akci Uklid'me svět od roku 1993 organizuje Český svaz ochránců přírody a každoročně se do ní zapojují tisíce dobrovolníků. V letech 2017–2020 se konala společně s kampaní Uklid'me Česko, od roku 2021 pokračuje opět samostatně. Smyslem kampaně Uklid'me svět není jen samotné uklízení odpadků – účastníci zároveň posilují vztah k přírodě ve svém okolí.

JS

*Zdroj: Český svaz ochránců přírody
Foto: archiv ČSOP*

Tříkrálová sbírka pro Charitu sv. Martina letos proběhla bez koledníků

Známe obsah všech pokladniček umístěných na úradech, v kostelích, v obchodech a na dalších veřejných místech! Dárci byli opět štědrí, a my díky tomu můžeme lépe pomáhat seniorům a dlouhodobě nemocným. **Do 60 pokladniček vhodili dárci v bruntálském a rýmařovském regionu mince a bankovky v celkové výši 176 932 korun.** K výnosu z pokladniček je potřeba přičíst průběžný výsledek on-line koledy, který k 22. březnu 2021 činil 9 690 korun.

Až do konce dubna 2021 je možné zúčastnit se koledy on-line, příspěť na tříkrálový účet a podpořit tak dobrou věc. Číslo účtu Tříkrálové sbírky: 66008822/0800, VS pro Charitu sv. Martina: 77708020. Výsledky výnosu v jednotlivých obcích najdete na webových stránkách <https://www.trikralovasbirka.cz/vysledky/>.

Díky dobrému výnosu můžeme více a lépe pomáhat – lidem s postižením, nemocným, seniorům. Děkujeme všem, kdo se do sbírky

zapojili, tedy dobrovolníkům, koordinátorům a vůbec každému, kdo letos Tříkrálovou sbírku podpořil svým nasazením či finančním darem. Díky patří také pracovníkům obecních úřadů, kteří nezištně pomohli s rozpečetováním pokladniček. Zvláště děkujeme partnerovi Tříkrálové sbírky, České spořitelně, jejíž zaměstnanci během 14 dnů zdarma spočítali vykoledovanou částku v bankovkách a mincích, aby mohla být uložena na sbírkový účet.

Jak budou dary do kasiček následně využity? Charita sv. Martina, která sbírku organizovala, použije 65 % z celkové sumy 176 932 korun, tedy 115 006 korun, na rozšíření provozu pečovatelské služby. Výnos sbírky použijeme také na nákup a opravy zdravotnických pomůcek v naší půjčovně. Další 15 % využije ostravsko-opavská diecézní charita na své projekty (poradenské infocentrum, nízkoprahová zařízení pro děti a mládež ve vyloučených lokalitách

apod.), 10 % pomůže potřebným v zahraničí (na Ukrajině a v Moldavsku), 5 % jde na celostátní projekty Charity ČR a 5 % je zákonná režie sbírky. Děkujeme všem dárcům, koordinátorům, podporovatelům, partnerům sbírky a samozřejmě koledníkům, jste králové!

Mgr. Kateřina Babišová
Charita sv. Martina Malá Morávka



Válečný veterán Pavel Bednár oslavil 95 let

Ve čtvrtek 4. března se válečný veterán a člen jednoty Československé obce legionářské Bruntál Pavel Bednár dožil 95 let. Panující epidemiologická nařízení neumožnila uskutečnit plánovanou oslavu,



kteřou jednota pro svého člena přichystala. Za Pavlem Bednárem přijeli zástupci výboru bruntálské jednoty a předali mu kyticí květin a dárkový koš. Popřáli mu hodně zdraví, životního optimismu a spokojenosti do dalších let.

Pavel Bednár se narodil 4. března 1926 v obci Nová Lehota (okres Nové Město nad Váhom), kde v době Slovenského národního povstání operovala partyzánská brigáda Sněžinskij, která čítala na 1400 bojovníků. Bez podpory místních obyvatel by takové množství partyzánů v lesích nepřežilo. Potraviny jim dodávala i rodina Bednárů a tehdy osmnáctiletý Pavel působil jako partyzánská spojka. Předával zprávy, dodával jednotlivým skupinám zdravotnický materiál a také pomáhal prchajícím Židům. Ke konci války jeho rodina ukrývala ve svém domě dvě židovské dívky a českého partyzána Bedřicha Königa, který se po roce 1945 stal národním správcem obchodu ve Staré Vsi u Rýmařova. Přátelství přetrvávalo i po válce. Pavel Bednár se u bývalého partyzána vyučil obchodním příručím a po absolvování základní vojenské služby se sem vrátil. Oženil se a usadil se v Janovicích u Rýmařova, kde žije dodnes. Pavel Bednár je posledním žijícím druhoválečným veteránem na Rýmařovsku a Bruntálsku.

Foto a text: Antonín Zgažar, předseda jednoty ČsOL Bruntál

Euroregion Praděd pokračuje v rozdělování dotací, připravuje se na nové programové období



PŘEKRAČUJEME HRANICE
PRZEKRAČAMY GRANICE
2014–2020



EVROPSKÁ UNIE / UNIA EUROPEJSKA
EVROPSKÝ FOND PRO REGIONÁLNÍ ROZVOJ
EUROPEJSKI FUNDUSZ ROZWOJU REGIONALNEGO



Ve Fondu mikroprojektů Euroregionu Praděd je stále dostatek finančních prostředků, které je možné čerpat na česko-polskou spolupráci v oblasti kulturní, sportovní, společenské, ale i na menší projekty investičního charakteru. Informovala o tom ředitelka euroregionu Alena Šmigurová. Připravuje se také nové programové období.

Euroregion Praděd před dvaceti lety přijal úlohu správce Fondu mikroprojektů. Díky této činnosti bylo na české straně euroregionu realizováno již více než 600 projektů s celkovou dotací přes 170 milionů korun. Pro současné programové období na léta 2014 až 2020 bylo do Fondu mikroprojektů Euroregionu Praděd vyčleněno přes 9,6 milionů euro, z toho pro českou stranu necelých 3,8 milionů euro, pro polskou stranu přes 5,8 milionů euro.

„Ačkoliv se blíží konec tohoto programového období, ve Fondu mikroprojektů na české straně Euroregionu Praděd je stále dostatek finančních prostředků, které je možné čerpat na česko-polskou spolupráci v oblasti kulturní, sportovní, společenské, ale i na menší

projekty investičního charakteru,“ řekla ředitelka Euroregionu Praděd Alena Šmigurová.

Na rok 2021 jsou naplánovány tři výzvy projektových žádostí. Ten první byl ukončen ke dni 17. února, druhý byl stanoven na 26. května, třetí proběhne v září. Žadatelé však musí mít na paměti, že realizace všech projektů musí být ukončena nejpozději do 31. prosince 2022.

„Současný nepříznivý vývoj koronavirové epidemie česko-polské spolupráci příliš nepřeje. Řada projektů prodlužuje svoji realizaci a posouvá aktivity. Je zde reálné riziko, že pokud se situace v dohledné době výrazně nezlepší, dojde k nedočerpání celého fondu. Abychom této situaci předešli, doporučuji našim žadatelům plánovat své aktivity tak, aby je bylo možné uskutečnit také on-line formou, a realizace projektu tak nebyla narušena,“ dodala ředitelka Šmigurová.

Radek Vráblík, Zpravodajství STA Bruntálsko
(redakčně zkráceno)

Moravskoslezský kraj informuje

Hledáme osobnost Moravskoslezského kraje

Hejtman Ivo Vondrák vyhlásil už 12. kolo soutěže o Cenu hejtmana kraje za společenskou odpovědnost. Čtvrtým rokem pak bude udělen titul Osobnost Moravskoslezského kraje. O cenu hejtmana se mohou firmy, obce a živnostníci hlásit až do konce května, ke stejnému datu přijímá krajský úřad nominace veřejnosti na osobnosti kraje. Slavnostní vyhlášení výsledků je předběžně plánováno na září 2021.

„Téma společenské odpovědnosti získalo v posledním roce mnohem větší váhu. Náročné období pandemie vyžaduje od nás všech velkou dávku respektu, ochoty a zájmu o své okolí a o aktuální dění. Koronavirus nám hodně vzal, ale také posílil právě společenskou odpovědnost a upozornil na potřebu soudržnosti a soudržnosti. Lidé se semkli, navzájem se podporovali, mnohé firmy nezištně pomáhaly v boji s koronavirem. Proto možná intenzivněji než kdy dřív cítím potřebu společensky odpovědným firmám, ale i obcím nebo živnostníkům poděkovat,“ uvedl hejtman Moravskoslezského kraje Ivo Vondrák s tím, že podmínky soutěže se neliší od minulého roku.

Stejně jako vloni budou uděleny ceny ve čtyřech kategoriích podle velikosti subjektů. Cenu hejtmana kraje za společenskou odpovědnost získají podnikatelské subjekty, obce či organizace veřejného sektoru. V minulém roce přibyla kategorie pro mikropodniky, živnostníky a spolky. Do soutěže se všechny tyto subjekty hlásí samy, a to do 31. května 2021.

Cenu hejtmana kraje za společenskou odpovědnost pořádá Moravskoslezský kraj ve spolupráci s Radou kvality České republiky. Při hodnocení se posuzuje řada sociálních, environmentálních i ekonomických ukazatelů. Komise se při hodnocení přihlášených subjektů zaměřuje na jejich vztah k okolí, sociálním potřebám, životnímu prostředí, podporu sociálně ohrožených skupin nebo třeba handicapovaných. Nominace a úspěch v soutěži mohou jejím účastníkům pomoci zviditelnit se v konkurenci a motivovat ostatní.

„Anketa Osobnost Moravskoslezského kraje má upozornit na výjimečné osobnosti z našeho regionu. Nehledáme cele-

brity nebo šampiony, ale osobnosti, které jsou třeba méně známé, ale významně se zasadily o rozvoj našeho regionu. Prvním oceněným byl před třemi lety politiký vězeň Zdeněk Eliáš, předloni Jiří Michálek, který stál u proměny Dolních Vítkovic. Vloni mi bylo velkou ctí ocenění předat Evě Šeinerové – umělecké vedoucí sborového studia Permonik, kterým prošly stovky dětí,“ řekl hejtman Ivo Vondrák. Přihlášky do soutěže mohou subjekty Krajskému úřadu Moravskoslezského kraje posílat e-mailem na adresu lada.zemanova@msk.cz nebo datovou schránkou kraje do 31. května. Do ankety Osobnost Moravskoslezského kraje mohou lidé zasílat nominace pomocí elektronického formuláře: www.msk.cz/kraj/hejtman/osobnost.html.

Foto a text: Mgr. Nikola Birklenová
tisková mluvčí
odbor kancelář hejtmana kraje



Covid – Kultura III

Vážení občané Rýmařova, určitě jste zaznamenali, že Vláda ČR schválila pomoc nejen podnikatelům, které ovlivnila protiepidemická opatření, ale také další miliardu korun na pomoc lidem pracujícím v oblasti kultury. V současnosti ministerstvo kultury ve spolupráci s ministerstvem průmyslu a obchodu připravilo další dvě výzvy. Jedna je pokračováním programu Covid – Kultura (podpora umělců, herců, kouzelníků, tanečníků, hudebníků, ale také zvukařů, osvětlovačů apod.), navíc rozšířená o výtvarníky a spisovatele. Druhá výzva je určena pracovníkům v audiovizuálním umění.

V programu Covid – Kultura II, který byl ke konci prosince 2020 uzavřen, bylo podáno celkem 5 934 žádostí za 819 milionů korun. Z toho 5 002 žádostí za 300 milionů korun podaly osoby samostatně výdělečně činné. Úspěšnost žadatelů byla kolem 90 %.

Vím, že v Moravskoslezském kraji, v okrese Bruntál, v samotné vaší obci působí mnoho umělců, kterým současná situace příliš nepřeje. Zároveň jsem si vědom, že mnozí z vás si nejsou jisti, zda se do programu mohou zapojit, jak vyplnit žádost apod. Pokud byste měli zájem se dozvědět bližší informace či něco konzultovat, obraťte se na mě – jiri.vzientek@mkcr.cz či sledujte můj FB Jiří Vzientek | Facebook. Já a mí kolegové jsme připraveni vám pomoci.

S úctou Jiří Vzientek
náměstek ministra kultury

Ministerstvo kultury
spolu s
Ministerstvem průmyslu a obchodu

VYHLAŠUJÍ DOTAČNÍ PROGRAM

**COVID
KULTURA 3**

Jednorázová podpora 60 tis. Kč je určena pro umělecké profese v oboru hudba, divadlo, tanec, výtvarné umění a literatura.

Dotaci mohou získat herci, hudebníci, tanečníci, zpěváci, dramaturgové, akrobati, umělci zvukaři, lightdesignéři, umělci manažeři, a nově také výtvarníci, malíři, sochaři, umělci fotografové, ilustrátoři, aplikavatelé a další.

od 15. 2. - 15. 4. 2021
prostřednictvím kultura.mpo.cz

Více na www.mikrot.cz nebo na FB_vzientekjiri

Z historie

Vzácná a unikátní keramika a jiné nálezy z archeologických lokalit Rýmařovska

5. Keramika určená k pití

K často velmi zdobnému dílu keramických výrobků patřilo ve společnosti měšťanů a samozřejmě šlechty a dvorů vládařů stolní nádobí k pití. Zatímco chudšas vystačil s dlaní a rolník s drobnější nádobkou z nejrůznějších materiálů, hlíny či dřeva, příp. koflíky skládanými z tenkých dřevěných destiček (dých) a výjimečně z cínu, bohatší rodiny vyznávaly poháry z jemné hlíny či skla, a čím vyšší měly postavení, tím byly jejich nádoby zdobnější. Na vrcholu pyramidy moci plnily svůj civilní i církevní úkol kalichy někdy stříbrné, jindy zlatené, ba zlaté, zvláště cenné s perlami, polodrahokamy, občas i drahokamy. V předkolonizačním období (do r. 1250) se běžně užívaly k pití velmi prosté nevelké hrnky, malé tlustostěnné šedé či hnědavé nádoby vejčitého, soudkovitého či téměř kulovitěho tvaru (obr. 1a/1–3, 6).

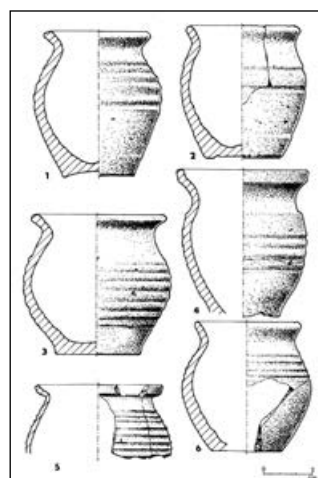

1a: Hrnky z 13. století



1b: Hrnec lepený v ruce bez užití hrnčířského kruhu, marný pokus o místní výrobu keramiky



1c: Hrnec lepený v ruce

Nezajímavější mezi nimi pochází z 1. fáze předměstské osady na Bezručově ulici. Drobnou nádobkou se dvěma žlábků lepil hrnčíř nejprimitivnější cestou v ruce bez použití hrnčířského kruhu (obr. 1a, 1b, 1c). Jako ostatní je zhotovena z písčitohlinité hmoty s hrubším křemenným či keramickým ostřivem (střípky nádob). Nádobku asi hrnčíř omylem ostřil s dalšími šupinkami chloritické břidlice, což prozrazuje zdejší provenienci. Šlo o zoufalý pokus přistěhovaného hrnčíře o použití naprosto nevhodné hlíny z pozdější cihelny (Okal) nebo potoka k výrobě keramiky. Problém způsobila záměna jinde užívané tuhy, jež brání průlinčitosti nádob s úspěchem na Mohelnicku, za zdánlivě podobnou místní břidlicí. Pokud totiž hrnčinu vystavili zvýšené teplotě nebo žáru, došlo k jejímu puchnutí a zborcení. Větší nádoby se rozpadaly na šupiny síly a váhy papíru. Proto musel Rýmařov čekat na svého hrnčíře až do 16. století. Ten hlínu asi dovažel, nebo našel vhodné ložisko. Hrnce se tak staly na dvě staletí výhradně importem. Od počátku 13. století převažují užívané keramiky znaky hrnčírů z Mohelnicka (podobně v Olomouci). Později přiváželi své křehké zboží na zdejší trhy na košatinách či žebřináčích vystlaných slámu i mistři z Opavska, Javornicka a nejspíše i Bruntálska (typ není zpracován). Zvláště pro polskou archeologii má náš rozmanitý soubor keramiky ze 13.–15. stol.

velký podíl na poznání značného moravského dílu mezi nálezy tamní keramiky.

Pohárky určené k pití tekutin se v předměstské osadě sporadicky objevují až na konci kolonizační fáze (po 1250), ba mezi artefakty se poprvé nachází výrobek oxidačně pálený do bělavé barvy (obr. 1a/4). Na výdutích se vyskytují plochy vodorovných rýh, žlábků nebo počínajících vývalků (obr. 1a/3, 4).

Ke konci 13. a po celou první polovinu 14. století, dobu obdivuhodné invence hrnčířů, se situace změnila. Nastoupily jasné vydělené a dokonale funkční nádoby určené výhradně k pití. Na všech zkoumaných nalezištích v Rýmařově a hradě Strálku se nachází nemalé množství fragmentů i podstatných částí typických bílých pohárů dvou velikostí s jednoduchým kalichovitým okrajem, jež se opět jednoznačně hlásí k proslulému loštickému hrnčířství. Střední část výdutí vždy pokrývá plocha vodorovných žlábků nebo vývalků, což má nejspíš praktický účel, brání vyklouznutí z mastné jedlíkovy ruky (obr. 2a/1, 2, 3). Za pozoruhodnou pokládáme možnost vytvářet z poměrně uniformní keramiky celé servisy (obr. 2b), první v měšťanském prostředí. Pro srovnání uvádíme obdobný tovar z Loštic: větší malovaný pohár s hrnkem (obr. 2c) a menší standardní pohár (obr. 5). Objevují se i výjimečné výrobky, jako je větší pohár s uchem a dovnitř lomeným okrajem, snad předek tupláku (obr. 2a, 5). Je červeně malovaný a výpalem dostal sli nutý zlatavý povrch (paralely neznáme). Další nespornou raritou a zřejmě značně drahou záležitostí je krásný pohárek z bílé kaolinitické hmoty (obr. 2a/4), z něhož se dochovala jen horní část kupy zdobená jasně červenou linkou a vývalky. Ve 14. a 15. století zdobily stoly krásné poháry i skromnější hrnčířky dál. Velmi krásnou ukázkou je dobový pohár (obr. 3a/1,

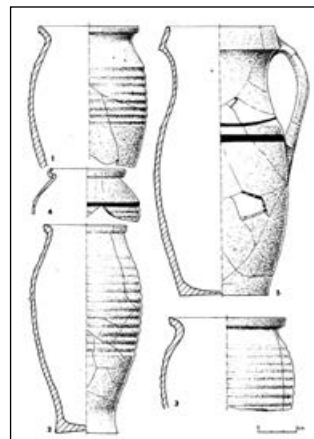

2a: Vyspělé poháry z 1. poloviny 14. stol., mohelnické poháry 1, 2, 3 (Hrádek); 4 červeně malovaný z kaolinu, jíl (Strálek); 5 červeně malovaný pohár s uchem (Hrádek)



2b: Komplet k pití (Hrádek, 1. půle 14. stol.), džbán a dva mohelnické poháry obou velikostí

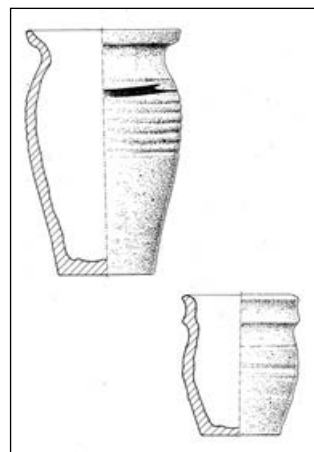

2c: Mohelnický červeně malovaný pohár a hrnek (Loštice, světlá keramika)

3b), vyrobený a zničený nejvýše roku 1405, kdy Hrádek dobyla zemská hotovost na loupežícím Pročkovi z Vildberka. Podobný včetně výzdoby zatím neznáme. Pohár s dutou nožkou je vyroben z jemného materiálu, ale bohužel druhotně deformován při požáru, který místy dosahoval teploty až 1 200 °C, a přepálením získal slitý povrch červenohnědé barvy. Bohatě jej zdobí na kupě a spodině nožky nehtování (vrypy nehtem hrnčíře), v okraji vývalky a nožku obkroužily dva svazky horizontálních rýh. Není vyloučena původní světlá barva a materiál s příměsí kaolinitických jílu.

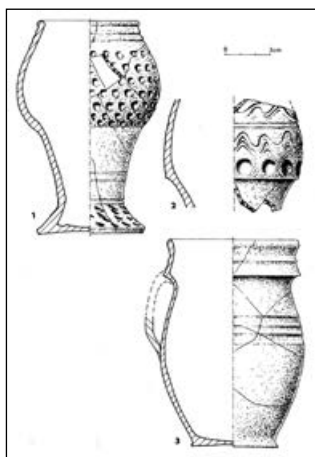

3a: Exkluzivní pohár (1) s dutou nožkou bohatě zdobený nehtováním z poč. 15. století (palác Hrádku); zlomek bohatě zdobeného poháru z 2. půle 15. stol. (Hrádek), hrnek z poč. 15. stol. (Hrádek, palác)



3b: Pohár zdobený nehtováním (vrypy nehty), druhotně přepálen (palác Hrádku)

Z dalšího světla okrového poháru s dutou nožkou, který pochází z kulturní vrstvy Hrádku datované do druhé poloviny 15. století, se zachovala jen větší část bohatě zdobené kupy (obr. 3a/2). Ani zde neznáme paralelu. Do kategorie nádob na pití patří též hrnek s páskovým uchem z oxidačně pálené světle okrové hmoty (obr. 3a/3). Drobný válcovitý kalíšek pochází z hradu Strálku. Je vysoký pouhých 8,5 cm, do červena vypálený a uvnitř opatřený kvalitní hnědou až hnědozelenou olovnatou glazurou (obr. 6).

V 15. století se rozšířily v jižní části Moravy typické brněnské poháry (obr. 4). Značné množství se jich našlo a bohužel i rozkradlo při odporné jihlavské asanaci, trestuhodném ničení zadních traktů historických

měšťanských domů a nahrazení vzácného Greclu, ostrůvku starobylých domů zasazených zhruba ve středu severní linie jednoho z největších evropských náměstí, příšernou plechovou škatulí socialistického „obchodáku“.

Mgr. Jiří Karel

(Karel, J. *Rýmařovské pití piva. RN 10. Rýmařov, 1995; Goš, V. – Karel, J. Pijáci panství rabštejnského. SBM. Bruntál, 2003; Tiž. Hra a zábava ve středv. Rýmařov. Pravek 15/25. Brno, 2007; Petrůň, J. et al. Dějiny hmotné kultury 1, 2. Praha, 1985; Goš, Vladimír – Karel, Jiří – Novák, Jaromír. Zaniklé středověké sídliště v Rýmařově. ČSIM, roč. XXIII, č. 2, Opava, 1974; Tiž. Počátky osídlení Rýmařova. Památky archeologické, LXXVI. Praha, 1985 ad.)*

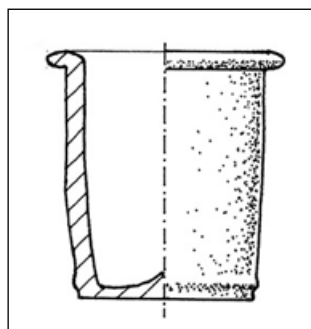

6: Drobný kalíšek s vnitřní glazurou (Strálek, 1300–1350)



4: Ukázka krajových pohárů, tzv. brněnský pohár z 15. stol. (Brno, sbírka MMR)

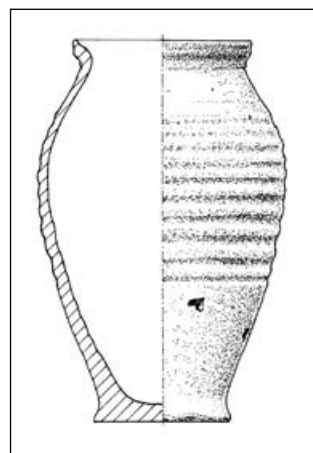

5: Bílý pohár menší velikosti (Loštice, 14. stol.)

Z místních pověstí

Pověst o Lämmersteinu od Johanna Blaschkeho, Mohelnice

V nejbližším okolí našeho domova se často vypráví o proslulém Lämmersteinu¹ u Stříbrných Hor. Poněkud neobvyklé jméno „Lämmer“-Stein (Ovčí nebo Beránčí skála) se vysvětluje různě. Nejčastěji asi tak, jak jsme slyšali od starých lidí, když jsme byli mladí. Pokoušeli se vysvětlit název skály takto:

Po bitvě na Bílé hoře u Prahy byla moc protestantismu zlomena a v následujících letech přinutilo přísné panovníkovo nařízení protestantské obyvatel naší vlasti, aby buď přijali náboženství svého vládce a stali se katolíky, nebo se společně vystěhovali do dosud protestantských krajín. Mnoho, velmi mnoho obyvatel tehdy slavného horního města Hankštejna² opustilo vlast. S pastorem v čele putovali přes Stříbrné Hory do ciziny, aby mezi souvěrci hledali nový domov. Tam, kde stojí Lämmerstein, se ještě zastavili, ohlédli se se slzami

v očích na svou drahou domovinu, na Horní Město a jeho domky nakupené kolem vysokého kostela, na Skály v údolí s půvabným kostelíkem, a rozloučili se navždy. Pak se k nim obrátil pastor a přednesl tváří v tvář domovu uprostřed volné a krásné Boží přírody poslední kázání o vlasti. Vystoupal na omšelou šedou skálu v poli jako na kazatelnu a utěšoval věrné věřící, přičemž je neustále nazýval „svými ovečkami“. Podle toho skála dostala své jméno a od té doby se jí lidově říká „Lämmerstein“.

S Lämmersteinem je spojena další, neméně poetická pověst. Při studiu dějin hradu Mírova jsem ji našel zaznamenanu v rukopisné pozůstalosti mírovského učitele Adolfa Günthera.

Kdysi dávno žil na Mírově chudý sedlák. Časy byly špatné, dluhy na sedlákově usedlosti rostly čím dál víc a za pár dnů měl být z domu

a hospodářství vyhnán. Smutný a zatrpklý vyšel na pole jako obvykle. Tam na něj padla sklíčenost a hněv na osud. Rozzlobený dupl nohou na zem, rouhal se Bohu a jeho prozřetelnosti, jež chudým nepomůže, a v zoufalství zvolal: „Klidně bych se na místě upsal ďáblu, kdyby se moje truhla naplnila zlatem.“

Jakmile ta slova vyřkl, stál vedle něj mužský děsivého vzezření. Byl to ďábel, kterého sedlák v nouzi přivolal. „Tvoje přání bude splněno,“ řekl. „Zlato a stříbro v okamžení naplní tvé truhly, pokud mi přislíbíš to, co teď u sebe nosí tvoje selka.“ Jestli jen to, pomyslel si sedlák, co by mohla mít tak cenného? A s ďáblem si pláclí. Obchod byl uzavřen. Když se sedlák vrátil domů, našel truhly, bedny i zásuvky plné zlata. Dny nouze byly tytam a ze sedláka se stal svobodný a bohatý člověk.

Za několik měsíců mu selka porodila krásného chlapečka. Šťěstí se nyní zdálo být úplné. Ale vtom vedle něj zase stojí ten strašný chlap, ďábel, a povídá: „Dítě je moje. Jak víš, slíbil jsi mi ho. A ďábel nezapomíná.“ Teď ubohému sedlákovi došlo, co měl ďábel tehdy na poli na mysli. Ale nevzdal se naděje, že rohatému překazí plány a připraví ho o kořist. „Pane čert,“ řekl, „dal jste nám moc krátkou lhůtu. Počkejte, než bude chlapeček čtyřiaadvacet let. Pak si ho můžete vzít, na mou duši.“ A když ďábel viděl zarmoucenou, usmlenou tvář sedláka, spokojil se s tím, dal mu požadovaný odklad a zmizel.

Mezitím roky plynuly. Sedlákův chlapec rostl a prospíval na těle i na duši. Sedlák se však trápil a přemýšlel, jak by jej vysvobodil z ďáblůvých spárů. Nakonec vymyslel řešení: chtěl svého hochu, který propadl ďáblu, zasvětit Pánu a udělat z něj kněze. Než uplynul čas, který mu čert poskytl, vrátil se mladý sedlákův syn domů do rodné vesnice jako kněz Boží.

V té době byl na Mírově klášter.³ Nově vysvěcený kněz zde chtěl slavít svou první svatou mši. Ale když nastal slavnostní den, znovu se objevil ďábel, neboť uplynulo čtyřiaadvacet let. Mladý kněz právě dlel v hluboké modlitbě o samotě v klášterní cele a připravoval se na první obětování při mši, když do cely s rámušem vstoupil satan a řekl: „Následuj mě! Čas, který jsem ti dal, vypršel. Teď jsi můj!“ „Váš nárok, pane čerte,“ – odpověděl mu mladý kněz – „teď sotva obстоjí, protože jsem přerostl moc svého otce a zasvětil jsem se službě Nejvyššímu. Ale měl byste vědět, že i dnes ctím otcovo slovo. Dohodneme se tedy

takto: Budu sloužit svou první mši. Vy mezitím půjdete pro nejvyšše položený kámen z Petrových kamenů⁴ a snažte se to mít co nejdřív hotovo. Pokud ale skončím jako první já, pak, pane čerte, prostě nechte ten kámen tam, kde budete, a vraťte se do pekla. Protože já vás nehodlám následovat.“

Ďábel na tento návrh přistoupil. Myslel si, že s tím bude hotov raz dva. Letěl vzduchem přímo až k Petrovým kamenům a říkal si: „Těhle bláznivé hry budeš opravdu litovat. Teď jsi už určitě můj!“ A když se dostal k Petrovým kamenům, vmžiku vyrval hořejší skálu, naložil si ji na ramena a uháněl zpět jako vítr. Když byl ďábel v polovině cesty, uslyšel z Mírova zvonit při proměňování. Mše skončila. Ďábel sázku prohrál a o kněžovu duši přišel. Zlostně odhodil kámen, který se hned rozpadl na dva kusy.

A tak ještě dnes leží u Stříbrných Hor. Každý, kdo ho spatří, se diví a ptá se, odkud ten obrovský kámen pochází. Ale proto, že byl díky tomu kameni čert pěkně „schlípý“⁵, neboli podvedený, se skále dodnes říká „Lämmerstein“.

Slyšel jsem podobný čertovský příběh o Ztracených kamenech nad Skřítkem, vyprávěl mi ho můj zesnulý otec. Když se stavěl kostelík ve Vernířovicích a už se blížil dokončení, rozhodl se ďábel dilo zmařit. Rychle vytrhal mohutné kameny z horského hřebene a letěl s nimi vzduchem nový kostelík zničit. Zrovna když s velkým břemenem přelétal poslední kopec, zaznělo z údolí zvonění Zdravas. Pozdě! Ďáblůva moc byla zlomena a kostelík zachráněn. Čert obrovské kameny upustil a vrátil se do pekla. Od té doby se jim říká „Ztracené kameny“.

(Zdroj: *Römerstädter Ländchen* 3/1923, s. 23–24, 4/1923, s. 31–32, archiv Městského muzea Rýmařov, přeložil Otto Spitzer, redakce Zdenka Příkrylová Nesetová.)

¹ Skalní útvar na Kamenné hoře, známý také jako Kamenná sfinga nebo Čertův kámen. Pozn. red.

² Dnešní Horní Město a Skály. Pozn. red.

³ V Mírově, pokud vím, nikdy klášter nebyl. Pozn. autora.

⁴ V originále Hohen Ruck s poznámkou autora, že jde asi o Petrovy kameny. Pozn. red.

⁵ V originále „belämmert“. Pozn. red.

Zajímavosti z přírody

Vyprávění o stromech

16. Douglaska – *Pseudotsuga*

Douglaska tisolistá (*P. menziesii*), ač pochází ze Severní Ameriky, je u nás poměrně dobře známá, jednak jako druh v minulosti uplatněný v lesnictví, jednak jako hojně pěstovaná parková dřevina. Patří do čeledi borovicovitých a do Evropy byla zavedena r. 1827. V lesnictví se setkala s poměrným úspěchem ve srovnání s jinými exotickými dřevinami (borovicí vejmutovkou, b. Banksovou, b. černou). Její předností je velmi rychlý růst spojený s velkou tvorbou dřevní hmoty. Padesátiletá douglaska má vzhled mýtného 100letého smrku a také její dřevní hmota je zhruba dvojnásobná. Dřevo je pevné, pružné a navíc poměrně trvanlivé.

Douglaska u nás dorůstá do obdobných výšek jako mnohé domácí dřeviny, tj. 20–30 m, ve své domovině je to však mohutný strom vysoký 60–100 m s kmenem i 4 m v průměru! Byly naměřeny i stromy o výšce 117 m s průměrem kmene 470 cm! To činí douglasku druhým největším stromem světa po sekvojovci.

Douglaska tisolistá je častá i v Rýmařově a okolí, a to nejen v parcích a zahradách, ale též porůznu mezi zástavbou nebo u silnic, v nižších polohách, asi tak do 800 m, je místy součástí lesních porostů, např. východně od Oskavy nebo jižně od Přírodní rezervace Rabštejn. Jak

ji poznáte? Na první pohled připomíná smrk, pročež u většiny lidí není rozpoznána. Těm, co se zajímají o to, co kde roste, první pohled ovšem nestačí. Proto několik informací: Kůra na mladých douglaskách je hladká a s pryskyřičnatými puchýřky, na starých tmavohnědá a hluboce rozbrázděná. Větve jsou postaveny v nepravidelných přeslenech (u smrku v pravidelných), jehlice jsou tmavozelené, podobají se jehlicím jedle a při rozemnutí příjemně voní. Nejlepším rozpoznávacím znakem jsou však její šišky, které mají podlouhle vejčitý tvar o délce 5–10 cm a podpůrné trojčipé šupiny, které přečnívají šupiny krycí neboli semenné. A právě tyto „praporky“ douglasku bezpečně určují.

Kde douglasky v Rýmařově najdete? Především je třeba vyzvednout stromořadí dvanácti velkých douglasek u třídy Hrdinů za budovou SVČ, z nichž ta nejbližší Lipové ulici je nejmohutnější a zaslouží být označena za památný strom, třebaže mnoho nepamatuje. Celé stromořadí bylo totiž vysázeno v 60. letech 20. století. Je to však impozantní strom vysoký 25, snad i 30 m s obvodem kmene téměř 3 m a nelze opomenout ani jeho estetickou působivost. Bylo by tedy dobré sledovat jeho zdravotní stav.

Také na jiných místech se nacházejí velké douglasky: mezi Rýmstávkem, Flemmichovou zahradou a tělocvičnou gymnázia je jich deset, nad jezírkem ve Flemmichově zahradě jsou tři, po jedné v areálu nemocnice, na ulici 8. května naproti myčce, pod silnicí č. 11 naproti westernové škole v Janovicích. Na dalších místech jsou už douglasky mladší a menší – několik jich roste v parku u silnice č. 11 naproti Hedvě, dvě v horní části Větrné ulice, dvě u ZŠ na Jelínkové ulici, tři na Komenského ulici, jedna na ulici Rudé armády asi 30 m nad Růžkem a jiné. Zvědaví zájemci si snad další douglasky dohledají sami. K tomu ještě jedna nápověda: Skoro všechny douglasky jsou obsypány šiškami, mnohdy i ve spodních patrech větví.



U Penny marketu na opačné straně silnice č. 11, u posledního domu ve směru na Janovice, roste malá douglaska, které si sotvackdo všimne. Je to však douglaska sivá (*P. glauca*), odrůda d. tisolisté, ač tomu kůra nebo zbarvení jehlic nemusí vždy odpovídat. Dobře se však pozná podle podprůměrných šupin (praporků), které k šiše nepřiléhají, jako je tomu u d. tisolisté, nýbrž od ní odstávají nebo jsou i nazpět zahnuté. Takovouto douglasku, ale ve větším vydání, najdete na Větrné ulici u vchodu č. 22.

Nejvyšší douglaska v ČR měří 64 m (přesáhla tedy výšku Petřínské rozhledny), roste v lese u Vlastiboře na Jablonecku a je zároveň i nejvyšším stromem v ČR, byť nepůvodním.

Miloš Zatloukal

Foto: JS

(Literatura: Mráček, Zdeněk. *Les. Praha: Orbis, 1959*; Pokorný, Jaromír – Fér, František. *Listnáče lesů a parků. Praha: SZN, 1964*; Krüssmann, Gerd. *Evropské dřeviny. Praha: SZN, 1978*; Pagan, Josef – Randuška, Dušan. *Atlas dřevin I, II. Bratislava: Obzor, 1987, 1988.*)

Řádková inzerce

Koňský hnůj zdarma za odvoz

Nabízíme zaležený koňský hnůj **zdarma** s vlastní nákládkou ve Stránském. Možnost dovést vozík za auto v blízkém okolí a s příspěvkem na dopravu. Kontakt **605 586 074**, nejlépe SMS.

Z kapsáře tetý Květy

To jsem si nemyslela

Loni v měsíci jara jsem slavila narozeniny a vůbec by mě nenapadlo, co se stane s našimi životy během roku. Zprávy z Číny se už objevovaly, ale dotyční fantastové byli poslání nejspíše na záchytku nebo k Chocholouškově. A najednou je to fakt. Všude zaligrované hospody, školy, divadla, kina, kostely, kadeřnictví, hotely. Je zakázáno zahrát si za barákem fotbal s více než jedním kamarádem, potřást si rukou, obejmout se, cestovat a spousta dalšího.

Scénář dneška je plný strachu, bolesti, zloby, zoufalství, ale i obětavosti a pochopení, konce kariér, trápení, ale i vstřícnosti.

Ten, kdo by to dříve vyprávěl a tvrdil, dostal by „flákaneč“ za uši od poslaneckého divočáka Volného. Epidemiolog Prymula děsil všechny, že omezení budou trvat rok a více, budou roušky, omezení na hranicích, a my jsme mu nevěřili, schytl to zleva, zprava.

Brutálně se změnila naše životy, vztahy, zvyky, potřeby. Sny. Změnil

se i náš slovník. Slova, která jsme neznali a neužívali, teď slyšíme denně. Koronavirus, trasovat, lockdown, ústenka, promořenost, respirátor, pendler, mutace, vakcinace, britská mutace, smrtnost, jednoroušec (ten, který roušku nevyměňuje), opatření jsou „houby blatná“ (podle ministra Blatného), je harantěna (rodiče zůstali s dětmi doma). Čeština má přebohatý šat, reaguje na situaci, změny významů, např. červený svetr, ruka ruku myje, PES – nejlepší přítel člověka, ruku na to, pojď na jedno, jak bylo ve škole?, vyzvedneš děti?, rukulibám, všude dobře doma nejlíp, buď pozitivní.

Teď záleží na tom, zda se z nových slov stanou stálice, nebo v zapomnění uhasnou, to podle délky koronavirového průšvihů. Všichni chceme věřit, že čeština tuhle pandemickou smršť novotvarů přežije a se ztrátami přežijeme i my. Už aby to bylo!

Si



Vydavatel: Město Rýmařov, náměstí Míru 230/1, 795 01 Rýmařov, tel.: 554 254 100, <http://www.rymarov.cz>.

Periodický tisk územního samosprávného celku.

Uzávěrka dne: 17. 3. 2021 Redakce si vyhrazuje právo na zkrácení, případně úpravy nevyžádaných příspěvků a nemusí nutně souhlasit se stanovisky uveřejněnými v příspěvcích dopisovatelů. **Redakce:** Jana Strnadlová. **Redakční rada:** Ing. Lenka Vavříčková, Mgr. Zdenka Přikrylová, Mgr. Vladimír Stanzel, Marcela Pavlová, Ladislav Žilka. **Adresa redakce:** náměstí Míru 230/1, 795 01 Rýmařov, tel.: 554 254 164, mobil: 732 102 489, e-mail: rymarovsky.horizont@rymarov.cz. **Vyšlo dne: 26. 3. 2021.** **Příští číslo 04/2021 vyjde 30. 4. 2021.** **Příspěvky zasílejte do středy 21. 4. 2021.** **Grafická úprava novin:** Tiskárna APRO TISK, s. r. o., Lichnov 172, Lichnov 793 15, tel./fax: 554 230 027, e-mail: apro@iol.cz. Vydávání povoleno Ministerstvem kultury ČR pod značkou MK ČR E 11017, ISSN 1214-4517. **Cena: 15 Kč.**

Městské muzeum Rýmařov a Galerie Octopus

DUCH HMOTY

Kolektivní výstava vybraných autorů



různé
přístupy
v sochařské
tvorbě autorů

VÝSTAVA BUDE ZPŘÍSTUPNĚNA IHNED PO OTEVŘENÍ
MUZEÍ A GALERIÍ VLÁDOU ČR.

Sledujte: www.muzeumrymarov.cz a [facebook@muzeumrymarov](https://www.facebook.com/muzeumrymarov)



MĚSTSKÉ MUZEUM RÝMAŘOV – GALERIE PRANÝŘ

**RÝMAŘOVSKO
ŠKOLOU POVINNÉ**

NA HISTORICKÝCH FOTOGRAFIÍCH A POHLEDNÍCÍCH Z LET 1900–1945

Výstava bude zpřístupněna ihned po otevření muzeí a galerií vládou ČR.

Sledujte: www.muzeumrymarov.cz a [facebook@muzeumrymarov](https://www.facebook.com/muzeumrymarov)

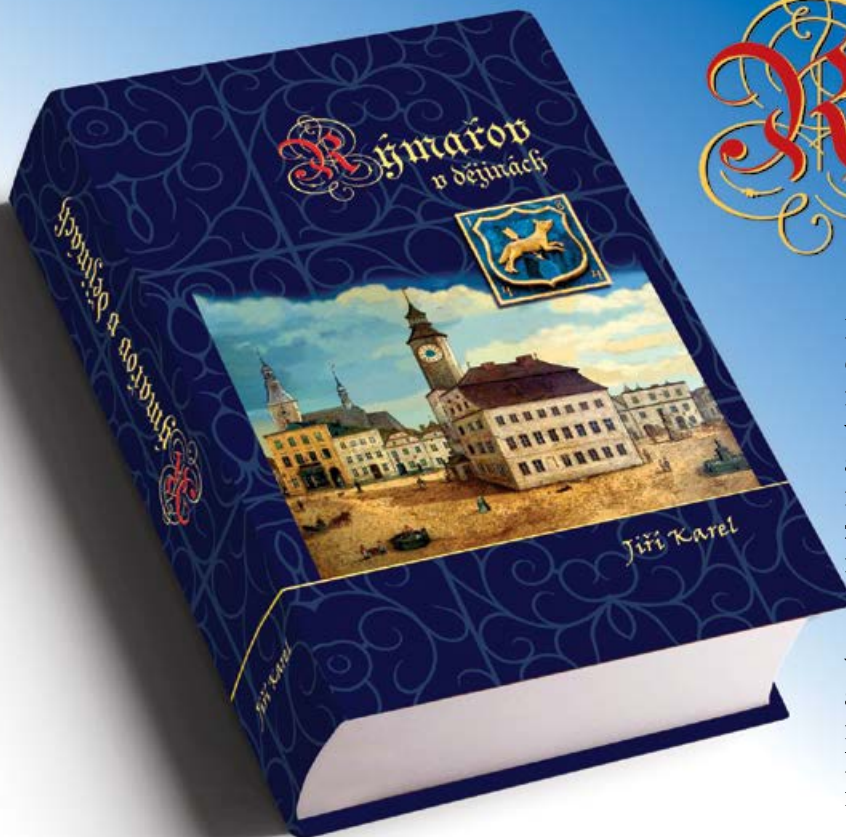

Jiří Karel
**Rýmařov
v dějinách**

Rýmařov se může chlubit jen málo osobnostmi, jako je pedagog, muzejník a historik **Mgr. Jiří Karel**. Jeho věhlas přesahuje i hranice republiky a jeho celoživotní badatelské dílo se nyní završuje rozsáhlou monografií zaměřenou na historii města nazvanou **Rýmařov v dějinách**.

1000 stran textu s bohatým obrazovým materiálem poskytuje hluboký a fundovaný vhled do minulosti a stane se jistě cenným přírůstkem do knihovny každého člověka, který má k Rýmařovu vztah. Kniha vyjde v dubnu 2021, k prodeji bude v **Informačním centru Rýmařov**.

Jak správně třídit odpad do barevných kontejnerů?

Papír	Plast	Sklo	Nápojový karton
✓ krabice karton lepenka 	✓ lahve PET lahve 	✓ skleněné lahve od nápojů 	✓ kartonové obaly od omáček, smetany 
✓ noviny časopisy reklamní letáky 	✓ sáčky fólie polystyren 	✓ skleněné nádoby 	✓ kartonové obaly od džusů 
✓ obálky sešity 	✓ plastové nádoby 	✓ tabulové sklo 	✓ kartonové obaly od mléka 
✓ kancelářský papír 	✓ kelímky krabičky výrobky z plastů 	✗ varné a laboratorní sklo 	✗ obaly od chipsů 
✗ pleny hygienické potřeby 	✗ plastové trubky podlahové krytiny 	✗ keramika porcelán 	✗ blistry (kombinované obaly) 
✗ mokrý, mastný a znečištěný papír 	✗ plastové nádoby od olejů a chemikálií 	✗ zrcadla drátěné sklo autosklo 	✗ znečištěné kartonové obaly 

EKOKOM

Způsoby sběru tříděného odpadu se mohou lišit v jednotlivých městech.

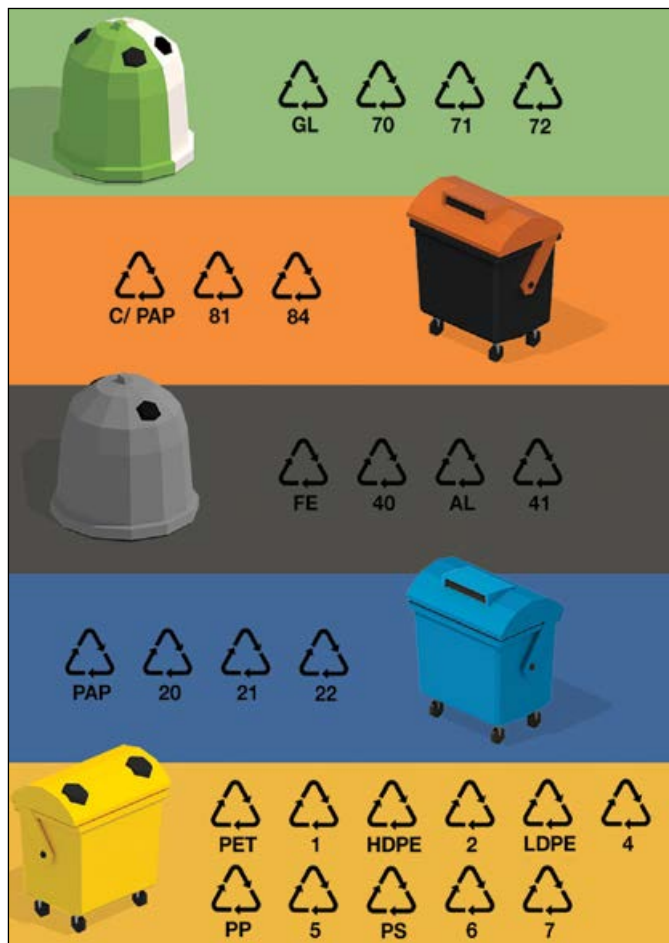
 Podrobnější informace o třídění a recyklaci odpadů v ČR naleznete na www.jaktridit.cz

Uklidme Česko
Uklidme RÝMAŘOV
27. března 2021
 Akce bude probíhat formou vyzvednutí pytlů z tzv. pytlomatů od 12 do 13 hodin na třech místech - Podolský rybník, Flemda a Jamartický hřbitov.
 Pytle zajištěny. S sebou: pracovní rukavice a pevnou obuv
Kontakt: Slávek Ondra 778 473 250
www.UklidmeCesko.cz



Výroba v **Uničova**

karieravmiele.cz

Očkování proti COVID-19 VOLEJTE 1221

Je Vám 70 a více let, nemáte přístup k internetu, nedaří se Vám přes linku 1221 objednat na očkování a potřebujete s registrací na očkování pomoci?

Obraťte se na naši seniorskou infolinku

773 78 44 66

každý všední den 8 - 15 hod.

Pozn.: Centrální rezervační systém (registrace.mzcr.cz) či státní telefonní linku 1221 neprovozuje město Rýmařov a nezodpovídá za jejich fungování. Infolinka města Rýmařova pro seniory je podpůrným opatřením, které můžete využít v případě nesnáží.

Rýmařov



OČKOVÁNÍ JE ČESTA K NORMÁLNÍMU ŽIVOTU

www.zuova.cz



Lékárna Avion

Rýmařov, Nám. Míru 3



Vaše rodinná lékárna

SE ZÁKAZNICKOU KARTOU ZÍSKÁVÁTE:

SLEVA až 100 Kč
Z DOPLATKU NA LÉKY*

A PŘI NÁKUPU VYBRANÉHO SORTIMENTU
VOLNÉHO PRODEJE NAD 500 Kč

* Sleva z doplatku je poskytována ve formě neuplatnění maximální obchodní přírůžky a vztahuje se na léky hrazené z prostředků veřejného zdravotního pojištění

- ✓ U nás dostanete to co máte předepsáno (nezaměňujeme)
- ✓ 20% sleva na antikoncepci
- ✓ Věrnostní bodový systém
- ✓ Dovoz inkontinenčních pomůcek na území Rýmařovska zdarma
- ✓ Inzulíny bez doplatku



NOVÁ SLUŽBA PRO VÁS!

Rezervační systém
eReceptů!

Rezervační systém
eReceptů na telefonním čísle
725 717 765 nebo e-mailu
avion@lekarnauhradeb.cz

Pro více informací
volejte: **725 717 765**

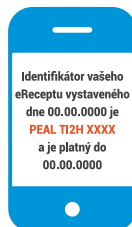

Krok 1:

Přešlete nám z Vašeho mobilu Váš **eRecept** formou **SMS** na telefonní číslo **725 717 765** nebo **e-mailem** na **avion@lekarnauhradeb.cz**

Vzor Vaší SMS / Váš mobil

Krok 2:

Léky Vám připravíme v lékárně a budeme Vás informovat o termínu vyzvednutí na Váš mobil.

Vzor SMS lékárny / mobil lékárny

AKČNÍ PRODUKTY

MAGNESIUM B-Komplex IMMUNE 20 šumivých tablet - NOVINKA

Plně rozpustné minerály, hořčík a zinek (ve formě citrátu hořečnatého, citrátu zinečnatého) ve formě šumivých tablet, doplněné o vitaminy B1, B6 a B12 pokrývají 100% denní dávku. Bez cukru a barviv, slazeno stévií. ZINEK přispívá ke správné funkci imunitního systému.



Běžná cena

~~99 Kč~~

Akční cena

79 Kč

Nabídka platí do vyprodání zásob.

NEJEZDĚTE DO BRUNTÁLU! ŠETŘÍME VÁM PENÍZE A ČAS

Lékárna Avion, Rýmařov

Nám. Míru 216/3, Rýmařov
Tel.: 554 219 823
E-mail: avion@lekarnauhradeb.cz

www.lekarna-avion.cz

OTEVÍRACÍ DOBA:

Po – Pá 8.00 – 12.00 12.30 – 17.00
So ZAVŘENO
Ne ZAVŘENO

[facebook.com/Lékárna Avion](https://www.facebook.com/Lékárna-Avion)