

— R ý m a ř o v s k ý —  
**horizont**



Zpravodaj regionu Rýmařovska

číslo 13/2019

vyšlo 20. 12. 2019

cena 15 Kč



**Budova bývalého soudu začala sloužit dětem a čtenářům knihovny**



**Rýmařovští a ozimečtí senioři vyjeli na reciproční návštěvu**



**ročník XXI.**



**Vánoční stromeček na náměstí si nazdobily i děti MŠ Rýmařov**



**Nové jízdní řády – odjezdy autobusů a vlaků z Rýmařova**



**První body v sezóně lyžařských dálkových běhů pro Václava Sedláčka**

## Rýmařovský advent 2019



Advent zahájila moderátorka Barbora Niedobová se starostou Ludkem Šimko a místostarostkou Lenkou Vavříčkovou



Na pódiu vystoupili klienti Kouzelné buřinky



Nasvícení vánočního stromu a radnice umocňovalo sváteční atmosféru



Ve stánku bylo možné zakoupit výrobky dětí z Mateřské školy Rýmařov



V prostorách radnice připravily Mateřská škola Rýmařov se Střediskem volného času Rýmařov vánoční dílnu pro děti a rodiče



Po rozsvícení vánočního stromu zahrál a zazpíval břídlíčenský sbor Bernardini



... a šumperský Haleluja Band

JiKo, foto: Jana Krajčová

## Novoroční přání starosty a místostarostky Rýmařova



Vážení spoluobčané,  
dovolte nám, abychom Vám popřáli příjemné a poklidné prožití vánočních svátků v kruhu Vašich nejbližších. Doufáme, že sváteční čas využijete k odpočinku a načerpání energie, ale také k bilančování uplynulého roku a zamyšlení nad vším, na co Vám v dnešní uspěchané době nezbyvá čas.

Přejeme Vám zdraví, štěstí a optimismus, abyste měli nejen po celý příští rok radost a uspokojení ze své práce a ze svého života.

Ing. Luděk Šimko  
starosta

Ing. Lenka Vavříčková  
místostarostka



### V tomto čísle najdete

#### Aktuálně z města

Z jednání zastupitelstva.....	str. 4
Skončila další etapa revitalizace bytových domů.....	str. 9
Ve Stránském byla zbourána stará kovárna.....	str. 10
Budova bývalého soudu začala sloužit dětem a čtenářům knihovny.....	str. 10
Město nechalo opravit drobné památky v Ondřejově....	str. 11
Sčítání osob bez domova proběhlo i v Rýmařově.....	str. 11
Od 1. ledna bude dražší voda.....	str. 12
Slovo krajského zastupitele.....	str. 12
Rýmařovský vánoční strom byl pokácen na Stráni.....	str. 14

#### Zdravotnictví

Český červený kříž a Transfuzní služba poděkovaly věrným dárcům krve.....	str. 14
Podhorská nemocnice je z pohledu ambulantních pacientů nejlepší v kraji.....	str. 15

#### Školství

Zahájili jsme třetí rok bezplatného dárcovství krve.....	str. 15
Okrskové a okresní kolo ve florbalu 2019.....	str. 15
Rýmařovští gymnazisté na piškvorkovém grandfinále Mezinárodní festival Magický klavír v proměnách času.....	str. 16
Žáci ZUŠ Rýmařov rozsvítily textilní betlém.....	str. 17

#### Policejní zápisník

V Krnově ocenili nejlepší policisty, byl mezi nimi i Rýmařovák.....	str. 18
---	---------

#### Středisko volného času Rýmařov

Rýmařovští a ozimečtí senioři vyjeli na reciproční návštěvu.....	str. 19
Plesová sezóna 2020.....	str. 19
Projekt „Řeknu to tancem“ obnovil spolupráci rýmařovských a ozimečtých orientálních tanečnic.....	str. 20
Lezecky nabitý konec roku.....	str. 20

#### Městské muzeum a Galerie Octopus

Rýmařov si připomněl 30. výročí sametové revoluce ...	str. 25
Tomáš Niesner o řádu německých rytířů.....	str. 25
DVA rýmařovští výtvarníci v Galerii Octopus.....	str. 26
Textilní dědictví Prudniku a Rýmařova má knižního průvodce.....	str. 30

#### Městská knihovna

Tiskaři v dobách nesvobody.....	str. 33
Rýmařovská knihovna na nové adrese.....	str. 33

Polihotrip do míst, kde nikdy neviděli bělocha.....	str. 34
Čtenářská výzva	
Uršuľa Kovalyk: Krasojezdkyně.....	str. 35
Jak slavila Vánoce šlechta?.....	str. 36

#### Organizace a spolky

Koncert pro Kouzelnou buřinku zpestřily klaunky Olinka a Jožina.....	str. 38
Úspěšná sezóna pro SDH Janovice.....	str. 38
Činnost rybářských kroužků za rok 2019.....	str. 38
Mikulášské nadílky pod taktovkou Diakonie Rýmařov	str. 39
Přehled bohoslužeb v děkanátu Bruntál (Rýmařovsko)	str. 39
Betlémské světlo 2019.....	str. 40
Charita sv. Martina hledá nové koledníky – děti i dospělé	str. 40
Tříkrálová sbírka 2020.....	str. 40

#### Z okolních obcí a měst

Z obce Velká Štáhle.....	str. 41
Mladý zoolog 2019.....	str. 42

#### Z kapsáře tety Květy

Křížovatka domova? Střed?.....	str. 42
--------------------------------	---------

#### Z historie

Nálezy z janovického sídla rudolfinského velmože (záchranný výzkum 1987, 1996)	
6. Kachle s figurálními motivy (A).....	str. 43

#### Kam na výlet

Do tajemného města Gesenke.....	str. 45
---------------------------------	---------

#### Zajímavosti z přírody

Vyprávění o stromech	
Buk – <i>Fagus</i> .....	str. 46
Ze stínů lesních samot.....	str. 47

#### Sport

Rýmařovští opět úspěšní, tentokrát na mistrovství ČR ve střelbě.....	str. 48
První body v sezóně lyžařských dálkových běhů pro Václava Sedláčka.....	str. 48
Kuželkáři bilancují podzimní část sezóny.....	str. 48
Handicapovaní kuželkáři posbírali téměř všechny cenné kovy.....	str. 49
Autokrosaři ukončili sezónu slavnostním vyhlášením výsledků.....	str. 49
Úspěšný rok Terezy Človečkové ve sportovním aerobiku	str. 50

Foto na titulní straně: Jana Krajčová – V prostorách radnice připravily Mateřská škola Rýmařov se Střediskem volného času Rýmařov vánoční dílnu pro děti a rodiče

## Aktuálně z města

## Z jednání zastupitelstva

Ve čtvrtek 19. listopadu se ve velkém sále Střediska volného času Rýmařov konalo osmé řádné zasedání zastupitelstva města. Na programu byla zpráva o hospodaření města k 31. říjnu, výhled hospodaření k 31. prosinci, II. návrh rozpočtu na rok 2020, návrh rozpočtu sociálního fondu města na rok 2020 a návrh střednědobého výhledu rozpočtu města na roky 2020–2023. Dalšími body byly aktualizace pravidel pro prodej nemovitostí, majetkové záležitosti, aktualizace obecně závazné vyhlášky města o místním poplatku za odpady a vyhlášky o místních poplatcích od 1. ledna 2020. Zastupitelé dále projednávali rozšíření podpory lékařů na další zdravotnické služby a schválili pojmenování nové ulice.

Zastupitelstvo projednalo celkem osmačtyřicet bodů. V úvodu jednání blahopřál starosta Luděk Šimkom k narozeninám zastupitelům Janu Cutákoví a Vlastimilu Baranovi.



## Aktualizace pravidel pro prodej nemovitostí

Zastupitelé města Rýmařova přijali nová Pravidla o prodeji nemovitostí z majetku města fyzickým a právnickým osobám.

Kupní ceny nemovitostí se nově stanoví tak, že k prodejmům nemovitostí bude vždy zpracován znalecký posudek na určení obvyklé ceny. Pro kupující to bude znamenat, že nebudou předem znát přesnou kupní cenu a náklady na převod nemovitostí vzrostou o cenu za zpracování znaleckého posudku. Pro město to bude ale nezpochybnitelný právní úkon, protože povinnost prodávat majetek za obvyklou cenu vyplývá ze zákona o obcích. Odchylka od ceny obvyklé (nižší cena) musí být vždy zdůvodněna, v opačném případě je právní jednání neplatné.

Znalecký posudek bude zajišťovat kupující. Jen v případech stavebních pozemků, nebo pokud bude vyhlášeno výběrové řízení a bude třeba znát předem minimální nabídkovou cenu, bude posudek objednan přímo městem. Pro stanovení základní ceny nemovitosti bude možné použít i znalecký posudek zpracovaný v době 24 měsíců před rozhodnutím o prodeji. Smyslem je neprodrazňovat nákup pozemku kupujícím o náklady na znalecký posudek a využít znalecký posudek z dříve realizovaných srovnatelných prodejů (např. pozemků pod garážemi ve stejné lokalitě) nebo u prodejů, kde jde o zanedbatelnou výměru. O využití předchozích posudků rozhodne zastupitelstvo při schválení záměru.

Obsahem úpravy pravidel bylo i prodloužení lhůty pro získání stavebního povolení z 12 na 18 měsíců od uzavření smlouvy o budoucí smlouvě kupní (SBSK), smluvní pokuta 5 % z kupní ceny bez DPH, pokud kupující nezíská příslušné stavební povolení v dané lhůtě a SBSK zanikne, a sankce 150 000 korun při nedodržení termínu kolaudace (2 roky od podpisu kupní smlouvy) v případě prodeje pozemků určených k výstavbě rodinných domů (RD), které město pro výstavbu RD zainvestovalo a připravilo anebo na ně získalo dotaci.

Aktuální verze Pravidel o prodeji nemovitostí z majetku města fyzickým a právnickým osobám je dostupná na stránkách města pod odkazem „Prodeje, pronájmy, služebnosti“.

## Aktualizace vyhlášky o místním poplatku za odpady

Zastupitelstvo města vydalo obecně závaznou vyhlášku č. 2/2019, o místním poplatku za provoz systému shromažďování, sběru, přepravy, třídění, využívání a odstraňování komunálních odpadů, která zachovává sazbu poplatku ve výši 700 Kč za kalendářní rok.

Obecně závazná vyhláška o místním poplatku musí být vydávána každoročně – musí dojít k aktualizaci údajů o nákladech a počtech poplatníků. Podle účetních údajů z roku 2018 město zaplatilo za sběr a svoz tuhého komunálního odpadu celkem 7 286 186 korun. Při počtu 8 644 poplatníků činí náklady na poplatníka 842,92 korun.

Na rok 2020 bylo schváleno zachování tohoto poplatku i přesto, že skutečné náklady na svoz v roce 2019 dále vzrostly a rozdíl, který město z přijatých poplatků nepokryje, hradí z vlastního rozpočtu. Vyhlášku lze najít na webových stránkách města v části „Obecně závazné vyhlášky“.

## Aktualizace vyhlášky o místních poplatcích

Zastupitelstvo města vydalo obecně závaznou vyhlášku č. 3/2019, o místních poplatcích (psi, veřejné prostranství). Aktualizace vyhlášky je vyvolána novelizací zákona č. 565/1990 Sb. Především jde o novou definici držitele psa, novou textaci zákonného osvobození pro vybrané držitele psů a omezení sazby poplatku pro osoby starší 65 let. Dříve stanovené sazby se nemění.

Vyhlášku lze najít na webových stránkách města.

## Trvalé označování psů je povinné

Zastupitelstvo města zrušilo obecně závaznou vyhlášku č. 01/2009, o trvalém označování psů na území města Rýmařova, protože povinnost trvalého označení všech psů na území České republiky mikročipem je od **1. ledna 2020 dána novelou veterinárního zákona**. Od tohoto data bude povinné očkování psa proti vzteklině platné pouze v případě, že je pes označený mikročipem. Štěňata musí být označena mikročipem nejpozději v době prvního očkování proti vzteklině (tedy nejpozději v půl roce věku). Mikročipem nemusí být označeni psi, kteří mají jasně čitelné tetování provedené před 3. 7. 2011. Pořizovací cena mikročipu se pohybuje mezi 120–450 Kč a závisí na jeho typu. Další částku si soukromí veterinární lékaři účtují za jeho aplikaci. Za psa bez označení bude od roku 2020 hrozit správní řízení s uložením až 20tisícové pokuty, protože na psa bude pohlíženo, jako by neměl platné očkování proti vzteklině.

*Příslušná novela veterinárního zákona zavádí povinné označení pouze u psů, ale pokud chovatel se svým zvířetem plánuje cestu do zahraničí, vztahuje se povinnost označení zvířete mikročipem stanovená evropskou legislativou již řadu let nejen na psy, ale také na kočky a fretky.*

## Město rozšiřuje podporu lékařů na další zdravotnické služby

V dubnu 2016 schválili zastupitelé formu podpory pro lékaře, kteří v Rýmařově provozují praxi. Jde zejména o poskytnutí bezúročného návratné půjčky na zakoupení nebo vybavení ordinace do výše až 500 tis. korun, přednostní přidělení bytu nebo případné poskytnutí pomoci při zajištění zaměstnání pro partnera. Smyslem bylo v maximální možné míře podpořit řešení neutěšené situace v oblasti zdravotnictví v našem regionu. V současné době vyvstala potřeba podpořit nejen lékaře, ale i další nelékařské zdravotnické služby, které v našem městě chybí. Aktuálně město řeší žádost o půjčku dentální hygienistky, která chce v Rýmařově zahájit praxi.

Zastupitelé schválili rozšíření podpory dosud poskytované pouze lékařům za stejných podmínek i poskytovatelům nelékařských zdravotnických služeb. Žádosti o podporu budou nadále schvalovány orgány města po posouzení důležitosti konkrétní služby pro občany.

### Rýmařov má novou ulici – Kruhovou

V katastrálním území místní části Edrovice vznikají nové lokality pro výstavbu rodinných domů. V současné době mají Edrovice pouze tři ulice: Julia Fučíka, Javorovou a Karla Schinzela. Nová výstavba ro-

dinných domů vznikne za ulicí Karla Schinzela směrem ke hřbitovu. V druhé etapě výstavby se počítá se třinácti rodinnými domy. Nově vzniklá ulice vychází z ulice Julia Fučíka v místech za kapličkou a řadovými garážemi. Odtud směrem do svahu tvoří nepravidelný kruhový obrazec a vrací se zpět na ulici Julia Fučíka. S ulicí Karla Schinzela není průjezdná, je pouze průchodná chodníkem.

Podle zákona č. 128/2000 Sb., o obcích (obecní zřízení), je pojmenování ulic v kompetenci zastupitelstva města. Na doporučení rady města schválili zastupitelé pro novou ulici v katastrálním území Edrovice název Kruhová. *Foto a text: JiKo, zdroj: materiály ZM*

## Pozvánka na besedu vedení města s občany

Vedení města Rýmařova zve všechny občany na setkání, které se uskuteční **8. ledna 2020 od 17:00 ve velkém sále Střediska volného času na Okružní ulici**. Beseda je součástí přípravy Strategického plánu rozvoje města Rýmařova do roku 2030, který pro město zpracovává společnost pro regionální ekonomické poradenství GaREP, spol. s r. o., Brno.

Na setkání budou mimo jiné prezentovány výsledky dotazníkového šetření, které proběhlo v letních měsících. Součástí besedy bude výstava prací žáků Základní školy Rýmařov na téma: *Co se mi líbí v Rýmařově*.

Přijďte nám říct svůj názor na další rozvoj města a jeho budoucnost.

*Ing. Luděk Šimko, starosta*

*Ing. Lenka Vavříčková, místostarostka*

## Město připravuje prostory pro zubní lékaře

Město Rýmařov dlouhodobě řeší nedostatek zubních lékařů ve městě i okolí, a proto velmi oceňuje zájem nové zubní lékařky zahájit zde v roce 2020 provoz zubní ordinace. Vzhledem k tomu, že v Rýmařově nejsou aktuálně žádné vyhovující volné prostory, kde by mohla být tato ordinace umístěna, rozhodli zastupitelé o rekonstrukci objektu Bartákova č. 602/21, Rýmařov k tomuto účelu. V minulosti byl objekt využíván jako jesle, v době přestavby Střediska volného času sloužily jeho prostory volnočasovým aktivitám a redakci Rýmařovského horizontu. Po přestěhování SVC zpět do opravených prostor v roce 2013 zůstal objekt bez využití. V budově Bartákova č. 602/21 bude tedy město v budoucnu soustředit všechny nové zájemce o provozování lékařských nebo zdravotnických služeb.

Rekonstrukce objektu spočívá v dispoziční úpravě prvního nadzemního podlaží tak, aby prostory vyhovovaly požadavkům na provoz ordinace zubního lékaře a také ordinace pro dentální hygienu, včetně čekárny a hygienického zázemí pro personál a pacienty. Součástí přestavby je od-

stranění stávajících a vyzdění dělicích přiček, opravy omítek, výměna oken a dveří, výměna podlahových krytin, obkladů, dlažeb a zařizovacích předmětů, nové rozvody elektroinstalace, vody, splaškové kanalizace a topení a umístění nové kotelny vč. komínu. Vnější úpravy zahrnují zřízení zpevněné odstavné plochy a přístupového chodníku k hlavnímu vstupu, který bude nově vést ze zahrady a bude bezbariérový.

Realizace stavby byla rozdělena do dvou etap. První etapa zahrnovala demontáž původních rozvodů tepla a radiátorů, provedení nových rozvodů, osazení nových otopných těles a zřízení plynové kotelny – vše provedla společnost Teplo Rýmařov, s. r. o. Tato etapa je již dokončena a nyní probíhají další stavební práce dle projektové dokumentace. Na stavební práce mimo rozvody topení a novou kotelnu bylo vypsáno výběrové řízení, které vyhrála společnost Rýmstav CZ, spol. s r. o., s nabídkovou cenou 2 913 865,5 korun. Aktuálně probíhá realizace stavebních úprav s předpokladem dokončení do 90 dnů.

*Miroslav Sigmund, odbor regionálního rozvoje MěÚ Rýmařov*



*Foto: JiKo*

## Dokončují se práce na opatřeních k zadržování vody v krajině

V současné době probíhají stavební práce na retenční nádrži na levém břehu Podolského potoka (pod čerpací stanicí ve směru na Janovice). Retenční nádrž bude sloužit pro zadržování dešťové vody před jejím vypuštěním do Podolského potoka, který tím bude chráněn před zahlcením srážkovou vodou z přívalových dešťů. Součástí stavby je i odběrné zařízení, dále napouštěcí a odtokové potrubí, zřízení příjezdu ke stavbě pomocí stávajícího sjezdu ze silnice I/11 – ulice Opavské a terénní úpravy kolem nové vodní nádrže. Maximální plocha vodní hladiny bude 8280 m<sup>2</sup>, hloubka cca 2,1 m a délka hráze 200 m. Stavební práce provádí vítěz výběrového řízení – společnost Rovina stavební, a. s., se sídlem v Hulíně, za nabídkovou cenu 5 065 950 korun.

Předpoklad dokončení je v březnu 2020. Na tuto akci má město příslib dotace ve výši 4 mil. korun z programu Ministerstva zemědělství ČR. Současně s retenční nádrží na Podolském potoce byla realizována retenční nádrž na Mudlovém potoku. Ta se nachází severně od Rýmařova, cca 2 km proti proudu od rybníka u lomu. Retenční nádrž byla zřízena na levém břehu koryta Mudlového potoka, v přirozeně vytvořené údolní nivě, v zapojeném lesním porostu. Retenční nádrž bude plnit funkci zpomalení odtoku vody z území a zvýší akumulaci vody v krajině. Je řešena jako obtočná a nyní bude napuštěna z Mudlového potoka pomocí stavidla a otevřeného přivaděče. Možnost vypuštění nádrže bude zajištěna požerákem. Celková plo-

cha nádrže je 1760 m<sup>2</sup>, hloubka vody cca 1,4 m. Stavební práce provedl vítěz výběrového řízení – společnost Rovina stavební, a. s., IČO: 45 19 30 96, se sídlem Hulín, Kroměřížská 134, za nabídkovou cenu 1 543 754 korun. Nyní probíhá administrace projektu a příprava čer-

pání dotace z programu Ministerstva zemědělství ČR v celkové výši cca 1 235 tis. korun.

*Miroslav Sigmund, odbor regionálního rozvoje MěÚ Rýmařov*

*Fota: archiv odboru regionálního rozvoje MěÚ Rýmařov*



Retenční nádrž pod čerpací stanicí



Retenční nádrž na Mudlovém potoce



## MĚSTO RÝMAŘOV

náměstí Míru 230/1, 795 01 Rýmařov

### Oznámení o vyhlášení výběrového řízení

na obsazení pracovního místa podle § 7 zákona č. 312/2002 Sb., o úřednících územních samosprávných celků a o změně některých zákonů, v platném znění

### STAROSTA MĚSTA RÝMAŘOVA VYHLAŠUJE

### VÝBĚROVÉ ŘÍZENÍ

### na pozici tajemníka/tajemnice Městského úřadu Rýmařov

**Místo výkonu práce:**  
**Předpokládaný nástup:**  
**Pracovní poměr:**  
**Pracovní úvazek:**  
**Platové zařazení:**

Městský úřad Rýmařov  
1. dubna 2020, popř. dle dohody na dobu neurčitou  
1,0  
12. platová třída – v souladu se zákonem č. 262/2006 Sb., zákoníkem práce, a nařízením vlády č. 341/2017 Sb., o platových poměrech zaměstnanců ve veřejných službách a správě, vše ve znění pozdějších předpisů + možnost přiznání osobního příplatku + příplatek za vedení možnost získání bytu, systém zaměstnaneckých výhod

**Nabízíme:**

#### Popis pracovní činnosti:

Plnění úkolů tajemníka dle ustanovení § 110 zákona č. 128/2000 Sb., o obcích (obecní zřízení), v platném znění, zejména:

- komplexní zajišťování přeneseného výkonu státní správy a koordinace a usměrňování činnosti zaměstnanců obce s rozšířenou působností,
- komplexní zajišťování pracovněprávních vztahů zaměstnanců obce vč. jejich odměňování,
- zajišťování plnění úkolů usnesení orgánů obce s rozšířenou působností a dalších úkolů,
- zajišťování výkonu přenesené působnosti s výjimkou věcí, které jsou zákonem svěřeny radě obce nebo zvláštnímu orgánu obce,
- plnění úkolů uložených zastupitelstvem obce, radou obce nebo starostou,

- stanovování platů podle zvláštních právních předpisů všem zaměstnancům obce zařazeným do obecního úřadu,
- plnění úkolů statutárního orgánu zaměstnavatele podle zvláštních právních předpisů vůči zaměstnancům obce zařazeným do obecního úřadu,
- vydávání spisového řádu, skartačního řádu a pracovního řádu obecního úřadu a dalších vnitřních směrnic obecního úřadu, nevzdává-li je rada obce,
- účast na zasedání zastupitelstva obce a schůzích rady obce s hlasem poradním,
- další agenda a činnost vyplývající z platných právních předpisů vztahujících se k výkonu funkce vedoucího úřadu – tajemníka obecního úřadu.

#### Zákonné požadavky na zájemce:

(dle § 4 zákona č. 312/2002 Sb., o úřednicích územních samosprávních celků a o změně některých předpisů, v platném znění):

- fyzická osoba, která dosáhla věku 18 let,
- státní občan České republiky nebo cizí státní příslušník s trvalým pobytem v České republice, který ovládá český jazyk,
- způsobilost k právním úkonům,
- trestní bezúhonnost,
- ovládnutí jednacího jazyka,
- splnění dalších předpokladů podle § 2 a § 4 zákona č. 451/1991 Sb., kterým se stanoví některé další předpoklady pro výkon některých funkcí ve státních orgánech a organizacích, ve znění pozdějších předpisů (tj. negativní lustrační osvědčení a čestné prohlášení). Předpoklady podle tohoto ustanovení neprokazují osoby narozené po 1. 12. 1971;

(dle § 5 zákona č. 312/2002 Sb., o úřednicích územních samosprávních celků a o změně některých předpisů, v platném znění):

- minimálně 3 roky praxe v průběhu 8 let bezprostředně předcházejících jmenování do funkce:
  - a) jako vedoucí zaměstnanec nebo
  - b) při výkonu správních činností v pracovním poměru k územnímu samosprávnému celku nebo při výkonu státní správy v pracovním nebo služebním poměru ke státu nebo
  - c) ve funkci člena zastupitelstva územního samosprávného celku dlouhodobě uvolněného pro výkon této funkce;

(dle § 110 odst. 6 zákona č. 128/2000 Sb., o obcích (obecní zřízení), ve znění pozdějších předpisů):

- nesmí vykonávat funkce v politických stranách a v politických hnutích.

#### Jiné požadavky na zájemce:

Požadované vzdělání:

- vysokoškolské v magisterském nebo bakalářském studijním programu.

Požadované znalosti a dovednosti:

- znalost právních předpisů v oblasti veřejné správy a v personální oblasti vztahující se k vykonávané práci (zejména zákona č. 128/2000 Sb., o obcích, zákona č. 312/2002 Sb., o úřednicích územních samosprávních celků, zákona č. 262/2006 Sb., zákoníku práce, apod.),
- velmi dobrá uživatelská znalost práce na PC,
- řidičský průkaz skupiny B, aktivní řidičská praxe,
- zkušenost s vedením kolektivu, organizační a komunikační schopnosti.

Výhodou:

- zkouška zvláštní odborné způsobilosti dle § 21 a násl. zákona č. 312/2002 Sb., pokud ji uchazeč nemá, je nutno ji vykonat do 18 měsíců od vzniku pracovního poměru,
- znalost cizího jazyka,
- zkušenosti s administrací projektů z dotací, zejména EU,
- praxe ve státní správě nebo samosprávě.

#### Písemná přihláška zájemce dle § 7 odst. 4 zákona 312/2002 Sb. musí obsahovat:

- označení výběrového řízení,

- jméno, příjmení a titul uchazeče,
- datum a místo narození uchazeče,
- státní příslušnost uchazeče,
- místo trvalého pobytu uchazeče,
- číslo občanského průkazu nebo číslo dokladu o povolení pobytu, jde-li o cizího státního příslušníka,
- kontaktní údaje – telefonní číslo a e-mailovou adresu,
- datum a podpis uchazeče.

#### Výčet dokladů, které zájemce k písemné přihlášce přiloží:

- životopis s údaji o dosavadních zaměstnáních a o odborných znalostech a dovednostech týkajících se požadavků tohoto výběrového řízení,
- výpis z evidence Rejstříku trestů ne starší než 3 měsíce, u cizích státních příslušníků též obdobný doklad osvědčující bezúhonnost vydaný domovským státem, pokud takový doklad domovský stát nevydává, doloží se bezúhonnost čestným prohlášením,
- ověřená kopie dokladu o nejvyšším dosaženém vzdělání,
- osvědčení Ministerstva vnitra ČR (tzv. lustrační osvědčení) podle § 2 odst. 1 písm. a) a b) zákona č. 451/1991 Sb., kterým se stanoví některé další předpoklady pro výkon některých funkcí ve státních orgánech a organizacích, ve znění pozdějších předpisů, popř. jeho ověřená kopie (nebo čestné prohlášení o jeho vyžádání) – nevztahuje se na uchazeče narozené po 1. 12. 1971,
- čestné prohlášení o splnění předpokladů podle § 2 odst. 1 písm. d) až h) zákona č. 451/1991 Sb. – nevztahuje se na uchazeče narozené po 1. 12. 1971,
- čestné prohlášení podle § 7 odst. 2 zákona č. 312/2002 Sb., tj. potvrzení předpokladů podle § 5 zákona č. 312/2002 Sb. (délka praxe),
- čestné prohlášení o splnění předpokladů podle § 110 odst. 6 zákona č. 128/2000 Sb., o obcích (obecní zřízení), v platném znění,
- souhlas se zpracováním poskytnutých osobních údajů pro účely tohoto výběrového řízení,
- příp. kopie osvědčení o absolvování dalšího vzdělávání či kurzů.

**Místo podání přihlášky:** Městský úřad Rýmařov, náměstí Míru 230/1, 795 01 Rýmařov

**Způsob podání:** na výše uvedené adrese osobně v podatelně nebo poštou v obálce označené „Výběrové řízení TAJEMNÍK/TAJEMNICE MĚSTSKÉHO ÚŘADU Rýmařov – Neotvírat“ a doručené nejpozději v den stanovené lhůty pro podání přihlášky.

**Lhůta pro podání přihlášky: 28. 2. 2020**

**Přihlášky doručené po tomto datu nebudou do výběrového řízení zařazeny.**

Vyhlašovatel si vyhrazuje právo zrušit toto výběrové řízení kdykoliv v jeho průběhu.

Rozhodnutí výběrové komise bude uchazečům oznámeno písemně až po ukončení výběrového řízení. Uchazeč nese náklady, které mu účastí ve výběrovém řízení vznikly.

Souhlas se zpracováním osobních údajů je zveřejněn a dostupný ke stažení na webových stránkách města: [www.rymarov.cz](http://www.rymarov.cz).

Po ukončení výběrového řízení budou dokumenty s osobními údaji a výpis z rejstříku trestů zaslány doporučenou zásilkou zpět uchazečům.

Bližší informace v případě dotazů podá Ing. Luděk Šimko, starosta města Rýmařova, tel.: 554 254 130, popř. Ing. Lenka Vavříčková, místostarostka města Rýmařova, tel: 554 254 131.

Ing. Luděk Šimko  
starosta města Rýmařova, v. r.



# MĚSTO RÝMAŘOV

náměstí Míru 230/1, 795 01 Rýmařov

## STAROSTA MĚSTA RÝMAŘOV VYHLAŠUJE

v souladu se zákonem č. 312/2002 Sb. o úřednicích územních samosprávných celků  
a o změně některých zákonů ve znění pozdějších předpisů

### výběrové řízení

### na pozici referenta odboru regionálního rozvoje – technik investic

<b>Místo výkonu práce:</b>	Městský úřad Rýmařov
<b>Předpokládaný nástup:</b>	01. března 2020 popř. dle dohody
<b>Pracovní poměr:</b>	na dobu neurčitou
<b>Pracovní úvazek:</b>	1,0
<b>Platová zařazení:</b>	10. platová třída v souladu se zákonem č. 262/2006 Sb., zákoník práce a nařízením vlády č. 341/2017 Sb., o platových poměrech zaměstnanců ve veřejných službách a správě, vše ve znění pozdějších předpisů, + možnost přiznání osobního příplatku
<b>Nabízíme:</b>	možnost získání bytu, systém zaměstnaneckých výhod,
<b>Požadavky:</b>	splnění povinností dle § 6 odst. 4 a předpokladů dle § 4 zákona č. 312/2002 Sb., o úřednicích územních samosprávných celků a změně některých zákonů, ve znění pozdějších předpisů.

#### Jiné požadavky:

Požadované vzdělání:

- min. střední vzdělání stavebního směru s maturitní zkouškou (zákon č. 561/2004 Sb., školský zákon); popř.
- min. střední vzdělání technického směru s maturitní zkouškou (zákon č. 561/2004 Sb., školský zákon), s min. praxí 1 rok v investiční výstavbě; popř.
- ukončené vysokoškolské vzdělání v bakalářském nebo magisterském studijním oboru stavebního směru nebo vyšší odborné vzdělání stavebního směru (zákon č. 111/1998 Sb., zákon o vysokých školách); popř.
- ukončené vysokoškolské vzdělání v bakalářském nebo magisterském studijním oboru technického směru nebo vyšší odborné vzdělání technického směru (zákon č. 111/1998 Sb., zákon o vysokých školách), s min. praxí 1 rok v investiční výstavbě;
- dobrá znalost práce na PC (zejména v programech Microsoft Office, internet)
- samostatnost, pečlivost, důslednost, organizační a koordinační schopnosti, schopnost týmové práce, odolnost vůči stresu,

Výhodou:

- znalost rozpočtování a cenové soustavy stavebních prací,
- orientace v zákoně č. 134/2016 Sb., o zadávání veřejných zakázek, ve znění pozdějších předpisů,
- orientace v zákoně č. 128/2000 Sb., o obcích (o obecním zřízení), ve znění pozdějších předpisů,
- řidičský průkaz skupiny B.

#### Předpokládaný rozsah pracovní činnosti:

- komplexní zabezpečení investičních akcí města, zastupování investora zejména před dotčenými orgány státní správy, zajištění projektové přípravy, kontrolní a administrativní činnost ve vztahu k investičním akcím,
- tvorba plánů investic a oprav,
- zpracování podkladů pro žádosti o dotace,
- příprava výběrových řízení (předmět plnění, technické požadavky).

#### Písemná přihláška zájemce dle § 7 odst. 4 zákona 312/2002 Sb. musí obsahovat tyto náležitosti:

- jméno, příjmení a titul uchazeče,
- datum a místo narození uchazeče,
- státní příslušnost uchazeče,
- místo trvalého pobytu uchazeče,
- číslo občanského průkazu nebo číslo dokladu o povolení pobytu, jde-li o cizího státního občana,
- datum a podpis uchazeče.

#### K přihlášce přiložte

- životopis, ve kterém se uvedou údaje o dosavadních zaměstnáních a o odborných znalostech a dovednostech týkající se požadavků tohoto výběrového řízení,
- výpis z evidence Rejstříku trestů ne starší než 3 měsíce, u cizích státních příslušníků též obdobný doklad osvědčující bezúhonnost vydaný domovským státem, pokud takový doklad domovský stát nevydává, doloží se bezúhonnost čestným prohlášením,
- ověřenou kopii dokladu o nejvyšším dosaženém vzdělání.

#### V přihlášce dále uveďte

- kontaktní údaje telefonní číslo nebo e-mailovou adresu

**Místo podání přihlášky:** Městský úřad Rýmařov, náměstí Míru 230/1, 795 01 Rýmařov

**Způsob podání:** na výše uvedené adrese osobně v podatelně nebo poštou označené „Výběrové řízení Referent regionálního rozvoje - Neotvrat“, doručeno nejpozději v den stanovené lhůty pro podání přihlášky.

**Lhůta pro podání přihlášky: 31. 01. 2020**

**Přihlášky doručené po tomto datu nebudou do výběrového řízení zařazeny.**

Vyhlašovatel si vyhrazuje právo zrušit toto výběrové řízení kdykoliv v jeho průběhu.

Rozhodnutí výběrové komise bude uchazečům oznámeno písemně až po ukončení výběrového řízení. Uchazeč nese náklady, které mu účastí ve výběrovém řízení vznikly.

Souhlas se zpracováním osobních údajů je zveřejněn a dostupný ke stažení na webových stránkách města: [www.rymarov.cz](http://www.rymarov.cz).

Po ukončení výběrového řízení budou dokumenty s osobními údaji a výpis z RT zaslány doporučenou zásilkou zpět uchazečům.

Bližší informace v případě dotazů podá vedoucí odboru regionálního rozvoje Ing. Miroslav Sigmund, tel. 554 254 316, popř. personalistka Ing. Ivana Němcová, tel. 554 254 122.

Ing. Luděk Šimko v. r., starosta města Rýmařov



## Skončila další etapa revitalizace bytových domů

Byterm Rýmařov v letošním roce ukončil třetí etapu zateplování bytových domů města s finanční podporou Ministerstva pro místní rozvoj z programu IROP, výzvy č. 37 Energetické úspory v bytových domech (dále jen IROP). V loňském roce byly ukončeny práce na zateplení domů Bartákova 13, Julia Fučíka 89, 90, 91 a Nádražní 1, Rýmařov. Celkové náklady na zateplení domů vč. projektové přípra-

vy, práce koordinátora bezpečnosti práce na stavbě, autorského a technického dozoru byly 15 135,3 tis. korun. Ke všem domům jsme obdrželi dotace, které činily 3 992,7 tis. korun.

Doposud bylo zkolaudováno zateplení bytového domu U Rybníka 2 a v nejbližší době proběhne kolaudace zateplení bytových domů Opavská 22 a Tomáše Matějky 3 v Rýmařově.



Revitalizace domu U Rybníka 2 obnášela zateplení fasády a soklu, podlahy na půdě. Výběrové řízení na revitalizaci domu vyhrála firma STAS, v. o. s., a konečná cena zateplení vč. projektové přípravy, prá-



ce koordinátora bezpečnosti práce na stavbě, autorského a technického dozoru byla 2 638,9 tis. korun.



Revitalizace domu Opavská 22 spočívala ve výměně všech oken a vstupních dveří, zateplení fasády a soklu, vikýřů a podlahy na půdě. Výběrové řízení na revitalizaci domu vyhrála firma STAS, v. o. s.,



a konečná cena zateplení byla 3 683,6 tis. korun. Nový vzhled domu přispěje ke zkrášlení celé lokality.



Poslední realizací v tomto roce byla revitalizace domu Tomáše Matějky 3, která obnášela výměnu všech oken a vstupních dveří, zateplení fasády a soklu. Výběrové řízení vyhrála firma STAS, v. o. s., a konečná cena zateplení byla 2 455,7 tis. korun.



V současné době probíhá administrace podaných žádostí o výplatu dotace z IROP na všechny uvedené domy. Celková dotace na tyto domy by měla činit 2 091 tis. korun a měli bychom ji obdržet ještě do konce tohoto roku. Dotace pak bude využita na zateplování dal-

ších domů a na splácení úvěru ve výši 25 mil. korun, který město přijalo na spolufinancování zateplení.

V roce 2020 nás čeká poslední zateplení s finanční podporou Ministerstva pro místní rozvoj z programu IROP, a to domu Opavská 45 a 47 v Rýmařově.

Chtěla bych nájemníci žijící v zateplených domech upozornit na to, že šetřit za teplo neznamena, že přestanou topit, pozavírají okna

a budou se těšit z úspory nákladů na teplo. Sám člověk a činnosti související s bydlením, jako jsou vaření, praní, sušení, úklid, pěstování pokojových rostlin atd. jsou zdrojem vlhkosti a tuto vlhkost je nezbytné z bytu důsledně odvádět. Řádným vytápěním a pravidelným větráním vytvoříte vhodné vnitřní klima a předejdete možnému vzniku plísní.

*Fota a text: ředitelka Bc. Ivana Sitorová  
Byterm Rýmařov, p. o.*

## Ve Stránském byla zbourána stará kovárna

V sobotu 2. prosince došlo k plánované demolici bývalé kovárny v místní části Stránské č. 48. Důvodem demolice byl velmi špatný technický stav budovy, propadala se střecha, bortilo se obvodové zdi-

vo. Město nemá v této lokalitě v plánu žádnou novou výstavbu a pozemek zůstane prozatím prázdný.

*Fota a text: ředitelka Bc. Ivana Sitorová, Byterm Rýmařov, p. o.*



*Značně zchátralá budova kovárny s propadlou střechou*



*Prázdný pozemek po demolici*

## Budova bývalého soudu začala sloužit dětem a čtenářům knihovny

**Ve středu 4. prosince byla slavnostně předána do užívání zrekonstruovaná budova bývalého okresního soudu, posléze základní a střední školy na ulici Julia Sedláka 18, kde má nyní nově sídlo Městská knihovna Rýmařov a Středisko volného času Rýmařov. Návštěvníci si prohlédli interiéry budovy, obdivovali velice vkusně řešené prostory dětského oddělení a oddělení pro dospělé v Městské knihovně Rýmařov a zavítali také do učeben robotiky, chovatelství a modelářství, textilní dílny, stolařské dílny a kovodílny Střediska volného času.**

Za účasti významných hostů i veřejnosti byla slavnostním přestřižením pásky starostou Ludkem Šimko, ředitelkou knihovny Lenkou Žmolíkovou a ředitelkou Střediska volného času Marcelou Pavlovou oficiálně otevřena Městská knihovna Rýmařov a Středisko volného času. Starosta přiblížil, jak probíhaly přípravné práce a samotná rekonstrukce budovy.

S ohledem na ukončení využití objektu bývalou střední školou začalo město v roce 2016 řešit nový způsob využití opuštěného objektu, případně jeho přestavbu. Tehdejší vedení města rozhodlo využít objekt pro volnočasové aktivity a přemístění knihovny. Právě posledně jmenovaný námět byl impulsem pro přípravu záměru rekonstrukce. Na počátku roku 2017 byl vybrán zpracovatel projektové dokumen-

tace – Ideaprojekt, spol. s r. o., který vypracoval kompletní dokumentaci, včetně rozpočtu, za celkovou cenu 324 280 korun. Město Rýmařov podalo žádost o dotaci z Integrovaného regionálního operačního programu (IROP). Žádost byla úspěšná a na začátku roku 2018 byla dotace v celkové výši 13,9 mil. korun Ministerstvem pro místní rozvoj přislíbena. Tato částka představovala 90 % dotace na uznatelné náklady projektu. Náklady na rekonstrukci samotné knihovny ve výši 3 991 100 korun byly hrazeny z rozpočtu města. Následovalo vypsání výběrového řízení na dodavatele stavebních prací, které vyhrála firma Rýmstav CZ, spol. s r. o., s nabídkovou cenou 16 720 335 korun. Na podzim loňského roku byly práce zahájeny, probíhaly i v zimním období a letos v červnu byla stavba úspěšně dokončena a zkolaudována.

Vnitřní vybavení nebylo součástí stavebních prací. Výběrové řízení na vybavení SVČ vyhrála společnost Print&Office, s. r. o., Praha za nabídkovou cenu 2 528 900 korun. Po dokončení stavebních prací a vnitřního vybavení SVČ přišlo na řadu vybavení knihovny (tato část byla nezpůsobilým výdajem v rámci dotace z IROP), na které zpracoval architekt Tomáš Adámek samostatnou dokumentaci za cenu 192 390 korun. Po vypsání výběrového řízení a výběru dodavate-



le vybavení knihovny (vítězem se stala Kanona, a. s., Praha, s nabídkovou cenou 1 367 639 korun) bylo realizováno vybavení knihovny, a objekt tak může být plně využíván. Celkové náklady na rekonstrukci objektu včetně vybavení dosáhly částky 22,17 milionů, další neočekávané náklady na odstranění havarijního stavu izolace, dešťové kanalizace, vydláždění dvorní části, zřízení nového vjezdu s branou apod. dosáhly 1,727 mil. korun.

Slavnostního otevření knihovny a SVC se zúčastnili také zastupitelé

města, kteří si zaslouží velké poděkování za to, že realizaci záměru podpořili. Velký dík patří také minulému i současnému vedení města, vedoucí odboru kultury a školství Leoně Pleské, ředitelce městské knihovny Lence Žmolíkové a ředitelce SVC Marcelce Pavlové, Miroslavu Sigmundovi, Liboru Hamplovi a Pavlu Charuzovi z odboru regionálního rozvoje a všem, kteří se na přípravě a realizaci podíleli a umožnili tak vzniknout novému prostoru volnočasových aktivit pro děti a občany našeho města.

Fota a text: JiKo



## Město nechalo opravit drobné památky v Ondřejově

**V místní části Ondřejov byl v minulých dnech opraven kříž poděkování Bohu a památník obětem 1. světové války.**

Kříž poděkování Bohu z tmavé leštěné žuly byl v minulosti již opravován – prasklina byla stažena plechovou objímkou, která však vlivem zatékání vody a působením mrazu v zadní části praskla. Už předtím nepůsobila příliš esteticky, kříž byl uvolněný a chyběl na něm původní korpus Krista. Při nynější opravě byla plechová spona odstraněna, kříž byl snesen, byla vyrobena nová základna a kříž znovu umístěn na těleso spodní části. Současně byl doplněn o korpus Krista. Samotný kříž byl očištěn, navoskovan a nápisy přepsány stříbrnou barvou. Opravu provedl Svatopluk Bedřich ml. z Lomnice za celkovou částku 31 800 korun. Památník obětem 1. světové války je ve spodním a středním bloku

vyzděn z žuly, na nich je umístěna deska ze slezského mramoru a na spodním bloku žulová leštěná deska se jmény obětí. Pomník stojí v těsné blízkosti vzrostlého jasanu, jehož kořeny blok památníku odtlačovaly, takže došlo k vychýlení objektu ze svislé osy. Podle stanoviska odboru životního prostředí již vzhledem ke svému stáří strom neporoste tak intenzivně, aby docházelo k většímu naklání spodní části pomníku, proto byl pomník ponechán na původním místě v původní podobě, jen s malými opravami spárování. U jasanu byl proveden ořez pahýlu silné větve nad pomníkem a dvou bočních spodních větví. Celý pomník byl očištěn, navoskovan a penetrován, jména obětí byla přepsána zlatou barvou. Opravu provedl Svatopluk Bedřich ml. z Lomnice za celkovou částku 44 800 korun.

Zdroj: webové stránky města



Kříž poděkování Bohu před rekonstrukcí a po ní



Památník obětem 1. světové války před opravou a v současné podobě

## Sčítání osob bez domova proběhlo i v Rýmařově

**V letošním roce uskutečnil Výzkumný ústav práce a sociálních věcí Praha, v. v. i. (veřejná výzkumná instituce), sčítání osob bez domova. K tomuto tématu byla vydána monografie, která byla finančně podpořena z institucionální podpory na dlouhodobý koncepční rozvoj výzkumné organizace na období 2018–2022 a je součástí projektu Výzkum bezdomovecké populace v ČR s přihlédnutím k ekonomické aktivitě v závislosti na fázích životního cyklu.** Sčítány byly osoby bez střechy nad hlavou a vybrané kategorie osob bez bytu podle mezinárodní typologie ETHOS (Evropská typologie bezdomovectví a vyloučení z bydlení v prostředí ČR).

Kategorie bez střechy byla sečtena celá, tedy jak osoby spící venku, tak osoby v noclehárnách. Z kategorie bez bytu se sčítaly pouze osoby ubytované v azylových domech, v domech na půl cesty a v obecních ubytovnách, dále osoby pobývající ve vězeňských a zdravotnických zařízeních s lůžkovou péčí, které neměly jiné ubytování, do kterého by se po propuštění mohly vrátit. Nesčítaly se osoby ubytované v krátkodobých komerčních ubytovnách, děti opouštějící institucionální výchovná zařízení či pěstounskou péči ani osoby v zařízeních pro uprchlíky.

Aktivně se do sčítání v terénu zapojilo 403 obcí, které počtem svých obyvatel reprezentují více než polovinu populace ČR. Azylové domy, domy na půl cesty, vězeňská a zdravotnická zařízení poskytly informace o počtech osob bez domova vyplněním elektronických dotazníků. Extrapolací zjištěných dat na ostatní obce bylo zjištěno, že celkový počet osob bez domova činil na jaře roku 2019 zhruba 21 230 dospělých osob a 2 600 dětí. Nejvyšší podíl z nich, zhruba polovinu, představovaly osoby bez střechy, tedy přebývající venku či v noclehárnách pro osoby bez přístřeší. Jednu čtvrtinu pak tvořily osoby ubytované v azylových domech. Zhruba každá desátá osoba bez domova se v době sčítání nacházela ve zdravotnickém zařízení, nejčas-

těji v psychiatrické léčebně. Nejvyšší počet osob bez domova vykazuje Moravskoslezský kraj a Praha, ovšem při sledování počtu osob bez domova připadajících na tisíc obyvatel jednotlivých krajů byly zjištěny nejvyšší míry v Karlovarském, Moravskoslezském, Ústeckém kraji a v Praze. Výrazně převažují muži, kteří tvoří přibližně 70 % ze všech sečtených dospělých osob bez domova.

V prvním dubnovém týdnu roku 2019 bylo v Rýmařově sečteno v rámci sledovaných kategorií 25 dospělých osob bez domova. Mezi osobami přespávajícími venku bylo 62 % mužů a 38 % žen (šestnáct osob mělo obvyklé místo k přespávání venku a devět v azylovém domě).  
*JiKo, zdroj: VÚPSV, v. v. i., Praha*

## Od 1. ledna bude dražší voda

Na základě usnesení představenstva přistupuje společnost VaK Bruntál, a. s., ke zvýšení ceny pitné vody, kterou dodává svým odběratelům. S účinností od 1. ledna 2020 bude činit cena pitné vody 36,56 Kč/m<sup>3</sup> + 15% DPH, tj. 42,04 Kč/m<sup>3</sup> včetně DPH. Od 1. května 2020 dojde ke snížení sazby DPH na 10 %. Od tohoto data bude cena pitné vody účtována se sníženou sazbou DPH a její výše bude činit 40,22 Kč/m<sup>3</sup>. Ve srovnání s rokem 2019 jde o nárůst ceny o 2,99 Kč/m<sup>3</sup>. Po snížení sazby DPH pak bude nárůst ceny o 1,17 Kč/m<sup>3</sup>.

Důvodem zvýšení ceny vodného je nárůst ceny elektrické energie, nárůst ceny surové vody a v neposlední řadě nárůst mzdových prostředků. Dalším důvodem je zákonná povinnost zahrnout do ceny vodného dostatečný objem finančních prostředků k zajištění financování obnovy veřejného vodovodu a souvisejících staveb.

*Ing. Jaroslav Jouza, VaK Bruntál, a. s.*



## Otevírací doba odpadového centra a recyklačního dvora o vánočních a novoročních svátcích

Odpadové centrum – ulice 8. května		
Datum	Den	Otevřeno
23.12.	po	6:00–14:30
27.12.	pá	6:00–14:30
2.1. 2020	čt	6:00–16:30
3. 1. 2020	pá	6:00–16:30
4. 1. 2020	so	8:00 – 13:00
Recyklační dvůr – ulice Palackého		
Datum	Den	Otevřeno
2.1. 2020	čt	6:00–16:30
3. 1. 2020	pá	13:00 – 17:00
4. 1. 2020	so	Zavřeno

Přejeme klidné prožití vánočních svátků a úspěšné vykročení do nového roku 2020.

*Kolektiv zaměstnanců Městské služby Rýmařov, s. r. o.*

## Pohotovostní služby Bytermu v průběhu vánočních svátků

Byterm Rýmařov si dovoluje oznámit všem nájemníkům bytů ve vlastnictví města a majitelům domů ve správě této organizace pohotovostní službu pro případ havárií během vánočních svátků.

**Pohotovost je držena od 8:00 do 13:00 na číslech:**

**Voda a odpady – Městské služby**  
Pavel Ujfaluši - 737 241 052

**Elektřina**  
Roman Szukalski - 602 127 196

**Závažné havárie – Byterm Rýmařov**  
Dagmar Šanovicová - 732 430 810

**Plyn**  
Severomoravská plynárenská, a. s. - 1239 (nepřetržitě)

**Pouze pro případ závažných havárií!**

Přejeme všem nájemníkům i ostatním občanům města klidné prožití vánočních svátků a úspěšné vykročení do nového roku 2020.

*Kolektiv zaměstnanců organizace Byterm*

## Slovo krajského zastupitele



V úvodu jednání zastupitelé Moravskoslezského kraje minutou ticha uctili památku obětí střelby ve Fakultní nemocnici v Ostravě. Hejtman Ivo Vondrák předložil zastupitelům doplňující bod jednání o poskytnutí finančního daru pozůstalým i všem zraněným. Zároveň poděkoval složkám integrovaného záchranného systému za rychlý a profesionální zásah. Morav-

skoslezský kraj z rezervního fondu poskytne rodině každého zemřelého 100 tis. korun a zraněným 50 tis. korun.

Nejdůležitějším dokumentem k projednání byl návrh rozpočtu na rok 2020, který předložil ekonomický náměstek hejtmana Jaroslav Kania. Návrh rozpočtu je zpracován na podkladech Ministerstva financí ČR, které předpokládá v roce 2020 růst HDP o 2 %. Rozpočet Moravskoslezského kraje na rok 2020 byl schválen v celkové výši 10,788 miliardy korun. Počítáno je s příjmy 10,195 miliardy korun, výdaje budou činit 10,788 miliardy korun. Rozdíl 0,593 miliardy korun bude pokryt z rozpočtu kraje letošní-

ho roku. Velká část rozpočtu bude určena na provoz krajských příspěvkových organizací a dopravní obslužnost (drážní a autobusovou dopravu). Rozpočet na rok 2020 pokrývá i nárůst platů.

Náměstek hejtmána pro dopravu Jakub Unucka informoval zastupitele o aktuálním stavu stavby I/11 prodloužená Rudná. Bylo dosaženo shody na technických detailech a stavba je již v plném proudu. Pokud nenastanou komplikace, mohli by motoristé projet tímto úsekem již v polovině příštího roku.

V rámci zajištění dopravní obslužnosti mezikrajskou veřejnou linkovou osobní dopravou byl schválen dodatek o spolupráci mezi Moravskoslezským a Olomouckým krajem. U nás jde o autobusovou linku Jeseník – Olomouc – Přerov a v jednání zůstává i nadále provozování linky Ostrava – Šumperk.

Schválena byla tzv. Bílá kniha 2020, což je seznam investičních staveb na silnicích II. a III. třídy v Moravskoslezském kraji. Bílá kniha zahrnuje také přípravu projektů, které byly vybrány k financování z programu IROP, tj. plánovací období 2015–2020. Zde je zařazena oprava silnice II/445 Stránské – hranice Olomouckého kraje. Plán oprav silnic II. a III. třídy v našem okrese je zpracován.

Kolik km silnic se opraví, bude záviset na tom, kolik Státní fond dopravní infrastruktury uvolní finančních prostředků krajům.

V dotačním programu Podpora rozvoje cykloturistiky v Moravskoslezském kraji pro rok 2020 zastupitelstvo schválilo dotaci 300 tis. korun Mikroregionu Slezská Harta. Obci Malá Morávka byla schválena dotace 1,5 mil. korun na projekt Jesenícká magistrála na kole. Celkem bylo v kraji rozděleno 8,8 mil. korun.

V dotačním programu Podpora sportu v Moravskoslezském kraji – Sport MSK 2020 – TJ/SK, bylo rozděleno celkem 33 mil. korun. Celkem bylo podáno 464 žádostí a 5 žádostí bylo kvůli chybám vyřazeno. V našem regionu obdrží dotaci SK Jiskra Rýmařov, z. s., ve výši 121 300 korun a TJ Břidličná, z. s., ve výši 110 900 korun.

Vážení čtenáři Rýmařovského horizontu, dovoluji Vám i Vaším blízkým popřát příjemné prožití vánočních svátků a do nového roku 2020 hodně zdraví a štěstí.

*Ing. Jaroslav Kala  
krajský zastupitel (ČSSD)*

## ANO 2011 – ohlédnutí zastupitelů za rokem 2019

Vážení a milí spoluobčané, vesměs s koncem každého kalendářního roku většina z nás sumarizuje významnější události svého života za uplynulé období.



Není tomu jinak ani v případě nás, zastupitelů za hnutí ANO 2011. Při této příležitosti nám dovoluji, abychom se v tomto předvánočním čase společně s vámi, čtenáři Rýmařovského horizontu, v krátkosti podělili o naše úspěchy a další záměry při prosazování bodů volebního programu ve prospěch vás, občanů města Rýmařova a jeho místních částí.

Aktivní výkon mandátu zastupitele za hnutí ANO v roce 2019 vnímáme jako postupné naplňování základních zásad a cílů obsahu volebního programu ANO, a to nejen na pravidelných zasedáních zastupitelstva, ale rovněž při práci ve výborech a komisích při zastupitelstvu města. Za mnohé jiné nelze na tomto místě nezmínit kupříkladu prosazování nástrojů pro uplatňování důsledné veřejné kontroly hospodaření, prosazování rovnocenných pravidel pro všechny, zamezení nevhodného nakládání s majetkem města a veřejnými financemi, uplatňování vyvážené a transparentní podpory v oblasti vzdělávání, sportu, podpory zájmových spolků a organizací, bezpečný a zdravý život ve městě.

Kromě jiných výsledků naší práce za uplynulé období nám dovoluji ve stručnosti zmínit alespoň některé z nich.

1. Ve vztahu ke shora uvedeným základním principům naší společné práce v zastupitelstvu se nám podařilo učinit dohodu s vedením města na přípravě pořízení a zpřístupnění průběhu zasedání zastupitelstva pro občany prostřednictvím internetu.
2. V oblasti přípravy zavádění elektronických prostředků komunikace samosprávy se nám při odborné pracovní skupině s názvem „Elektronizace úřadu“ podařilo iniciovat podání žádosti o nezanedbatelný dotační titul na podporu a zavedení rozsáhlé digitalizace služeb městského úřadu pro občany.
3. V roli opozičního subjektu v zastupitelstvu města se nám oproti dlouhodobě zavedené dosavadní praxi podařilo na nedávném zasedání úspěšně prohlasovat náš návrh na zveřejňování i nepřijatých usnesení.
4. Zasadili jsme se o záchranu a zachování dvou vzrostlých zdravých stromů na ul. Pivovarské, které měly být skáceny z důvodu vybudování sběrného „hnízda“ komunálního odpadu (sběrné místo bylo přesunuto o několik desítek metrů).
5. V rámci kontrolní činnosti hospodaření s majetkem města jsme na základě výsledků vyhodnocení dostupné dokumentace poukázali na dlouhá léta neřešené a nevhodné nakládání s nebytovými prostory.
6. Podporujeme a budeme z našeho volebního programu i nadále podporovat plánované vybudování nových ubytovacích kapacit

domova se zvláštním režimem pro osoby se sníženou schopností se o sebe postarat.

7. S nastíněnou podporou dalších členů zastupitelstva budeme z našeho volebního programu pokračovat v prosazení nezbytné rekonstrukce hřbitova v Rýmařově a vybudování nízkonákladových kolumbárií.
8. V obsahu jednání odborné pracovní skupiny pro městskou policii a hospodářské komise při zastupitelstvu města byl podpořen náš bod volebního programu na personální posílení městské policie a její činnosti, v tomto okamžiku alespoň zčásti.
9. V oblasti dopravní obslužnosti přepravy občanů do zaměstnání a do zdravotnických zařízení mimo město jsme v návaznosti na rušení spojů Šumperk – Ostrava a zpět jako první písemně iniciovali zajištění a zjednání dílčí nápravy u Koordinátora ODIS, s. r. o., Ostrava.
10. Z volebního programu hnutí ANO, s vyjednanou podporou zastupitelů napříč politickým spektrem, byla ve městě od října 2019 zavedena služba „SeniorTaxi“ pro seniory nad 70 let a držitele průkazů ZTP (ZTP/P) i s doprovodem.
11. Z pohledu zvýšení bezpečnosti chodců a dopravy jsme do plánu nové výstavby ve městě iniciovali vybudování chodníku od nákupního centra Lidl podél SVČ a dále přes tř. Hrdinů směrem na sídliště Příkopy a Revoluční.
12. Podpořili jsme partnerem v opozici předložený, avšak současnou koalicí neschválený protinávhr na snížení poplatku za svoz komunálního odpadu pro občany ze 700 Kč/os. na 600 Kč/os. na rok 2020.
13. Aktivně jsme se zasadili o dislokování historicky umístěných sběrných kontejnerů na komunální odpad z ulice Opavská v Janovicích na méně „atraktivní“ místo pro neukázněné občany a rekreanty, kteří nerespektovali obecně závaznou vyhlášku o nakládání s odpady na území města. Naší snahou bude i nadále v blízkosti kulturní památky v Janovicích usilovat o přijetí účinných opatření k dodržování čistoty a pořádku, o další zabezpečení monitorování této turisticky významné lokality, zejména pak v souvislosti s plánovanou opravou zámku ze strany státu.

V samotném závěru tohoto resumé naší dosavadní práce pro vás, občany našeho města, bychom si před nadcházejícími vánočními svátky dovolili využít této vzácné příležitosti k poděkování všem našim podporovatelům za projevenou přízeň (s příslibem neutuchajícího entuziasmu do další práce) a všem spoluobčanům, zaměstnancům městského úřadu a ostatním členům zastupitelstva přejeme příjemné prožití svátků, zejména pak pevně zdraví, štěstí a spokojenost v novém roce 2020.

*JUDr. Jan Cuták, Mgr. Jaroslava Jurčová, Ing. Petr Ziegler  
za hnutí ANO 2011*

## Rýmařovský vánoční strom byl pokácen na Stráni

**Každoročně před první adventní nedělí pracovníci Městských služeb Rýmařov pokáčí vánoční smrk, který bude až do Tří králů zdobit náměstí Míru v Rýmařově.**

Statný a pěkně rostlý smrk byl vytipován poblíž zahrádkářské osady Na Stráni na soukromém pozemku, a aby nebyly ohroženy blízké zahradní domky v případě jeho vyvrácení, například při velkém poryvu větru, bylo rozhodnuto o jeho pokácení. Strom odhadovaného stáří 25–30 let vážil 2,7 tuny a měřil necelých patnáct metrů, ale po zkrá-

cení a usazení do tubusu na náměstí se jeho konečná výška snížila na dvanáct metrů.

Pro jeho výzdobu byly pořízeny nové červené ozdoby a světla díky dotaci Skupiny ČEZ, která rozhodla navázat na úspěšný projekt z minulých let a přispěla 45 městům a obcím v Moravskoslezském kraji na rozsvícení vánočních stromů. Pod vánočním stromem je opět instalován betlém vyrobený žáky výtvarného oboru ZUŠ, do nějž stejně jako loni přibývají nové figury.

*Fota a text: JiKo*



## Zdravotnictví

### Český červený kříž a Transfuzní služba poděkovaly věrným dárcům krve

**Zlaté a stříbrné medaile profesora MUDr. Jana Janského a Zlaté kříže 3. třídy bezpříspěvkového dárcovství obdrželo v pátek 29. listopadu v sále Střední odborné školy v Bruntále 126 dárců krve a plazmy, kteří navštěvují Transfuzní službu Šumperk, odběrové středisko Bruntál, patří do skupiny AGEL. Slavnostní akci zorganizoval oblastní spolek Českého červeného kříže Bruntál ve spolupráci s Transfuzní službou.**

Pozvání na slavnostní předávání přijalo 126 bezpříspěvkových dárců, z nichž 29 převzalo Zlaté kříže 3. třídy za 80 odběrů. Zlatou medaili za 40 odběrů převzalo 46 dárců, stříbrnou medaili za 20 odběrů si odneslo 51 dárců. „Plakety jsou symbolické poděkování dárcům. Velmi si vážíme jejich humánního přístupu, kterým pomáhají navracet pacientům zdraví a zachraňují jejich životy,“ uvedla ředitelka Oblastního spolku Českého červeného kříže Bruntál Mária Vlková. Mezi sto dvaceti šesti dárci krve bylo šestadvacet z Rýmařova nebo jeho částí – Edrovic, Jamartic, Ondřejova a Janovic, a dále z obcí Rýmařovska. Jedenáct z nich si odneslo bronzovou Janského plaketu za deset odběrů, osm dárců stříbrnou plaketu za dvacet odběrů, dva dárci obdrželi zlatou plaketu za čtyřicet odběrů.

Zlatý kříž 3. třídy byl udělen dvěma dárcům krve za osmdesát odběrů, stejně tak zlatý kříž 2. třídy za sto dvacet odběrů si odnesli dva

dárci. Slavnostního předávání se kromě zástupců ČČK, Transfuzní služby, starostů a dalších pozvaných hostů zúčastnil také starosta Rýmařova Luděk Šimko, který dárcům z rýmařovského regionu osobně blahopřál a předával ocenění.

Kromě plaket a křížů obdrželi dárci jako dárek čajovou a kávovou sadu od ČČK, láhev vína od Transfuzní služby, nástěnný kalendář od města Rýmařova a květiny od města Bruntálu. Záštitu nad slavnostním oceňováním dárců krve a krevní plazmy převzal starosta Bruntálu Petr Rys a v krátkém tanečním vystoupení se představila skupina Stonožka, připravena byla rovněž prezentace ČČK k 100. výročí založení.

Dárcem krve se může stát každý zdravý občan České republiky ve věku 18 až 60 let, jehož hmotnost převyšuje 50 kilogramů. Bezplatné dárcovství krve přináší nejen dobrý pocit z ušlechtilého skutku, ale zahrnuje i lékařské vyšetření a znamená možnost čerpat pracovní volno s náhradou mzdy, získat vitamíny od zdravotní pojišťovny, občerstvení a uplatnit nárok odpočtu ze základu daně z příjmu.

*Mgr. Radka Miloševská, tisková mluvčí a PR manažerka AGEL, a. s. JiKo, fota: Zuzana Pršalová*



## Podhorská nemocnice je z pohledu ambulantních pacientů nejlepší v kraji

Podhorská nemocnice s pracovišti v Rýmařově a v Bruntále, která patří do skupiny AGEL, se může pyšnit obrovským úspěchem. Dle anket spokojenosti pacientů nezávislého Health Care Institutu (HCI) s názvem „Nemocnice ČR 2019“ poskytuje z pohledu ambulantních pacientů nejlepší služby v kraji. Hospitalizovaní pacienti pak nemocnici hodnotili jako druhou nejlepší v kraji.

Do průzkumu se letos zapojilo 154 nemocnic z celé republiky a také v celorepublikovém měřítku dosáhla Podhorská nemocnice výborného ohodnocení. „V celonárodní kategorii jsme obsadili krásné páté místo v hodnocení hospitalizovanými pacienty a deváté v kategorii ambulantní. Tyto výsledky jsou oceněním práce všech zaměstnanců Podhorské nemocnice, kteří se pro pacienty snaží vytvořit příjemnou atmosféru. Ke kvalitní péči totiž nepatří pouze odbornost, ale také příjemné a bezpečné prostředí. Důležitá je rovněž komunikace,“ říká předseda představenstva Podhorské nemocnice RNDr. Jaromír Soušek, Ph.D., s tím, že ocenění nemocnici zavazuje do budoucna neustále zlepšovat služby.

Výborných výsledků v celonárodních anketách HCI dosáhla Podhorská nemocnice i v minulých letech. V roce 2018 obsadila v Moravskoslezském kraji v hodnocení ambulantních pacientů krásné druhé místo, o rok dříve pěkné třetí místo.

Kvalitu a bezpečí v posledních letech v Podhorské nemocnici mimo

jiné garantuje opakovaně udělený prestižní certifikát o akreditaci od Spojené akreditační komise (SAK). Podhorská nemocnice s pracovišti v Rýmařově a Bruntále je od roku 2005 členem skupiny AGEL. Ročně je na obou pracovištích nemocnice ošetřeno více než 93 tisíc ambulantních pacientů a hospitalizováno 4,5 tisíce pacientů.

Foto a text: Mgr. Radka Miloševská, tisková mluvčí



## Školství

### Zahájili jsme třetí rok bezplatného dárcovství krve

S novým školním rokem na rýmařovské střední škole přibýlo plnoletých studentů, a tak se opět někteří z nich rozhodli rozšířit řady dobrovolných dárců krve a krevní plazmy. Ti, kteří splnili přísná lékařská kritéria umožňující dárcovství, byli v pátek 6. prosince poprvé darovat krev v transfúzní stanici bruntálské Podhorské nemocnice.

Studenti oborů Masér sportovní a rekondiční, Opravář zemědělských strojů a Kuchař-číšník zaslouží velké poděkování za to, že jdou při-

kladem mladým lidem, že chtějí pomoci v dobré věci a přispět k záchraně lidských životů. Jmenovitě to jsou: Dominik Hlaváček, René Šulík, Barbora Nádvorníková, Vítězslav Šuráň, Bronislav Koňářik, Jiří Novák, Adam Hamerka, Alexandra Fréharová, Aneta Caisbergrová, Lucie Maixnerová, Daniel Štrajt a Eliška Němcová. Do konce tohoto školního roku plánujeme ještě další dvě návštěvy.

Foto a text: Mgr. Bronislav Koňářik, Gymnázium a SOŠ Rýmařov



### Okreskové a okresní kolo ve florbalu 2019

V první půli listopadu se rýmařovské Gymnázium a SOŠ zhostilo role pořadatele okreskového finále ve florbalu mladších i starších hochů. V každé kategorii bylo přizváno šest škol, z toho dvě domácí – Gymnázium a ZŠ

Jelínkova 1, dále Vrbno, Karlovice, Andělská Hora a Břidličná.

V jednom dni se systémem každý s každým utkaly zvlášť obě kategorie. Nejdříve svůj turnaj odehráli mladší hoši. Zde si nejlépe vedli



Mladší žáci



Starší žáci

florbalisté ZŠ Jelínkova 1. Hned po nich se do sebe pustili hoši starší, kteří již dovedou jít do každého zápasu s notným důrazem. I tady se na prvním místě po velmi vyrovnaných bojích umístili hráči ZŠ Jelínkova a spolu se svými mladšími kolegy postoupili do okresního finále. Z něj postupují vítězové přímo do krajského kola a mohou se dostat až na mistrovství republiky.

V modernizované bruntálské hale na „Zeyerce“ se utkali hráči obou věkových kategorií, přičemž v každé byli zastoupeni čtyři okrskoví vítězové. Urputný souboj svedli se svými soupeři z bruntálských a krnovských škol naši mladší hoši a vybojovali při své premiéře pěkné třetí místo. O poznání tvrdší zápasy odehráli zkušenější starší kluci se svými protivníky z Bruntálu, Třemešné a Krnova a získali také cenné druhé místo.

ZŠ Jelínkova reprezentovali Adam Mádr, Jan Fridrich, Filip Vymazal, Miroslav Mušálek, Lukáš Holub, David Mlčák, Vít Novosád, Ladislav Litvik, Sebastian Oliš a Eathan Pospíšil, dále Kvido Karvay, František Moják, Marcel Mihál, Tomáš Furik, Roland Wenzel, Jan Zapletal, Tadeáš Procházka, Milan Křepelka, Ondřej Hrabina a Ondřej Křenek. Kluci si ještě florbalu užijí, rozjel se nový ročník Okresní florbalové ligy a chystá se její prestižní vánoční kolo, čeká je turnaj Street Hockey 2020 a další soutěže. Děkujeme za reprezentaci a pěknou, férovou hru.

Fota a text: Karel Toman, ZŠ Jelínkova 1

## Rýmařovští gymnazisté na piškvorkovém grandfinále

Piškvorky jistě mnozí znají jako studentskou zábavu, která slouží ke zkrácení dlouhé chvíle při nudných hodinách. Méně lidí ví, že piškvorky kladou důraz na logické a analytické myšlení a že na světě existuje rozsáhlá komunita hráčů, kteří pravidelně poměřují své schopnosti na velkých turnajích. Spolek *Student Cyber Games* pořádá piškvorkové turnaje v České republice už dvanáct let a studenti rýmařovského gymnázia na nich už slavili ne jeden úspěch.

Do letošního ročníku turnaje PIŠQWORKY se pod názvem *Divide et Impera* přihlásil tým ve složení Jakub Šimek, Tereza Krejčí, Monika Drápalová, Adam Štěpán a Erik Gruss. Gymnazisté využili zkušeností z loňského turnaje a stejně jako loni rozdělili bruntálskou oblast a panovali i nad celým Moravskoslezským krajem. V obou turnajích

zvítězili bez jediné porážky. V československém grandfinále ale ztratili tah na branku a přes ambice na top 10 skončili devatenácti. Nutno podotknout, že celkem se přihlásilo 1199 týmů, a výsledné devatenácté místo je tedy velmi dobrým výsledkem.

Čtyři z pěti členů letošního týmu v květnu maturují, a škola tak bude muset pro příští rok sestavit zcela nový tým. Ambice jsou velké v očích studentů i pana Janošáka, který pořádá školní turnaje a studenty v hraní piškvorek dlouhodobě podporuje. Doufejme tedy, že se podaří najít nové piškvorkové nadšence a že se rýmařovské gymnázium bude už brzy moci pyšnit dalším úspěchem.

Fota a text: Adam Štěpán  
Gymnázium a SOŠ Rýmařov



## Mezinárodní festival Magický klavír v proměnách času

**Ve čtvrtek 21. listopadu vystoupili žáci ZUŠ Rýmařov v Opavě na mezinárodním festivalu Magický klavír v proměnách času. Výborná organizace festivalu, příjemná atmosféra i krásné prostředí auly Církevní konzervatoře Německého řádu v Opavě přiměla naše žáky ke krásným hudebním výkonům.**

Na letošním 8. ročníku festivalu se představilo celkem 130 dětí z 23 základních uměleckých škol z České republiky a Polska. Naši žáci tak měli možnost porovnat své výkony s dalšími aktivními účastníky. Za Základní uměleckou školu Rýmařov se představili žáci z klavírní třídy Evy Hradilové a žáci dechového oddělení ze třídy Marty

Mácové. V sólové hře se představily klavíristky Klára Urbánková, Veronika Horová a Barbora Plochová. Klavírní doprovody v komorní souhře s dechovými nástroji přednesli Aneta Bednářová, Aneta Rysová, Sarah Coudray, Jan a Amálie Vinohradníkoví, Barbora Janků, Barbora Peterková, Eliška Holková, Petra Zahradníková, Vendula Sochorová, Matěj Barot a Kamil Hvolka. Všichni účinkující žáci skvěle reprezentovali naši ZUŠ a již se těší na příští ročník festivalu.

Eva Hradilová, ZUŠ Rýmařov  
Fota: Martina Mácová







Pěvecký sbor ZUŠ Rýmařov Vox montana zazpíval 11. prosince u vánočního stromu koledy

Z U Š R Ý M A Ř O V U V Á D Í

# bigbeatové vánoce

25. 12. 18,30 hod 130,-  
svč rýmařov

**sunset trail**

**bethrayer**

**the hero** **apathy again**

**key features** **demage**

Část výtěžku bude tradičně věnována na dobročinné účely

změna programu vyhrazena

„A hlavně na čínel ...“  
ZUŠ Rýmařov Vás srdečně zve na  
**Vánoční koncert**

vystupuje skupina **Variace**

M. Struhárová, E. Vraspířová, E. Máčková, Z. Rýdlová, M. Níkl, I. Orságová  
M. Matulová, J. Kučera, D. Kučerová, J. Kopečková, P. Raška, J. Raška

**ve čtvrtek 26. prosince 2019 v 16:00 hod.**  
v kostele sv. Michaela, v Rýmařově

„A hlavně na čínel ...“  
ZUŠ Rýmařov Vás srdečně zve na  
**Vánoční koncert**

vystupuje skupina **Variace**

M. Struhárová, E. Vraspířová, E. Máčková, Z. Rýdlová, M. Níkl, I. Orságová  
M. Matulová, J. Kučera, D. Kučerová, J. Kopečková, P. Raška, J. Raška

**V pátek 27. prosince 2019 v 16:00 hod.**  
v kostele Povýšení svatého Kříže, Stará Ves

## Žáci ZUŠ Rýmařov rozsvítí textilní betlém

Ve středu 27. listopadu byla v budově společnosti Hedva Český brokát, s. r. o., zahájena výstava s názvem *Betlém – město, kde se zrodily Vánoce*. Textilní betlém byl nasvícen a rozšířen o nové figury muzikantů a skutečné stavby města Betléma. Autory vystavovaných pra-

cí jsou žáci ZUŠ Rýmařov a členové Spolku přátel ZUŠ. Při slavnostním zahájení byly připraveny textilní workshopy pro děti, zdobení perníčků a lahodný punč pro děti i dospělé. K poslechu zahrála skupina Chaotics vánoční písně. *Fota a text: Jana Krajčová*





## Pátrání po pohřešované osobě

**Milan Koval**, nar. 3. července 2002, trvale bytem Rýmařov, Dukelská č. 968/2

**Popis osoby:** věk 17 let, velmi hubené postavy, výška 175 cm, středně dlouhé hnědé vlasy, tetování na pravém předloktí – dvojitá lebka.

**Popis oblečení:** v době odchodu oblečen do černé zateplené mikiny, černých riflí doplněných o výrazné delší stříbrné řetězy připevněné na bocích, dále červenočerné tenisky a černý batoh.

Pohřešovaný mladistvý odešel z místa bydliště 18. listopadu 2019 a od té doby o sobě nepodal žádnou zprávu, jeho pohyb či pobyt je neznámý. V bydlišti mladík zanechal deník, ve kterém byl dopis na rozloučenou s tím, že si ublíží na zdraví a na životě. S největší prav-



děpodobností užívá marihuanu i alkoholické nápoje a není moc komunikativní s okolím ani s cizími lidmi. Doposud provedená opatření, prověrky, šetření a pátrací akce byly negativní.

Jakékoliv poznatky k pohřešované osobě sdělte kriminalistům Územního odboru Policie ČR v Bruntále na telefonním čísle 974 731 336, případně na služebně Obvodního oddělení Policie ČR v Rýmařově, tel. 974 731 751, či na bezplatné lince tísňového volání 158.

## Ve smyku narazil do protijedoucího auta

V podvečer 15. listopadu havaroval mezi Jiříkovem a Sovincem 19letý řidič ve voze Opel Astra Caravan. V zatáčce dostal na mokřím povrchu vozovky smyk, přejel do protisměru a narazil do protijedoucího peugeotu, který řídila 43letá žena z Olomoucka. Při nehodě utrpěli oba účastníci lehčí zranění, s nimiž byli převezeni k ošetření do šternberské nemocnice. Celková škoda byla vyčíslena na 140 tisíc korun. *por. Bc. René Černohorský, PČR, odd. tisku a prevence Opava*

## V Krnově ocenili nejlepší policisty, byl mezi nimi i Rýmařovák

Vedení Územního odboru Policie České republiky v Bruntále uspořádalo v prostorách Koncertní síně kostela sv. Ducha v Krnově slavnostní ocenění čtyř desítek policistů a jedné občanské zaměstnankyně za rok 2019.

Ocenění převzali nejen nejlepší policisté ze všech obvodních oddělení bruntálského okresu (Bruntál, Krnov, Město Albrechtice, Rýmařov a Vrbno pod Pradědem), ale také kriminalisté obecné či hospodářské kriminality z Bruntálu a z Krnova a rovněž policisté z oddělení kriminalistické techniky a z dopravního inspektorátu. Všichni převzali ocenění nejen z rukou vedoucího Územního odboru Policie České republiky v Bruntále plk. Ing. Radovana Krygela a zástupce vedoucího plk. JUDr. Petra Franče, ale také od starostů a místostarostů měst a obcí za účasti náměstků hejtmána Moravskoslezského kraje Jaroslava Kanii a Jana Křoků. O krátký kulturní program se postarali žáci, absolventi a učitelé Základní umělecké školy v Krnově.



Ocenění si odnáší prap. Petr Andryšek, vpravo starosta Rýmařova Luděk Šimko

Ocenění Nejlepší policista Obvodního oddělení PČR Rýmařov za rok 2019 převzal z rukou starosty Rýmařova Luděka Šimko prap. Petr Andryšek.

*Foto a text: por. Bc. René Černohorský, PČR odd. tisku a prevence Opava*

## Policisté objasnili rozsáhlou sérii vloupání

Šumperští policisté dopadli trojici mladíků z Bruntálska, která má na svědomí několik případů vloupání i nevydařených pokusů o vloupání do různých objektů na Bruntálsku (např. v Rýmařově a Břidličně), Šumpersku a Jesenícku.

Společně s 30letým mužem se nejméně v jedenácti již z dokumentovaných případech tohoto protiprávního jednání měli dopustit také jeden mladistvý a jeden nezletilý. Od začátku letošního září má trojice podle policistů na svědomí vloupání do pěti prodejen potravin, dvou restaurací, dvou prodejních stánků, do sběrných surovin nebo provozovny čerpací stanice. Vedle finanční hotovosti je zajímavý zejména cigarety, cukrovinky, nápoje, pracovní a elektrické nářadí. Podle dosavadního šetření měli na odcizených věcech způsobit škodu okolo 70 tisíc korun a poškodit majetek za bezmála 190 tisíc korun. Tato částka ale nemusí být konečná, kriminalisté na případu dále pracují.

Pomyslná klec spadla začátkem minulého týdne, kdy byli mladíci s pomocí všímavých občanů dopadeni bezprostředně poté, co v Rudě nad Moravou odcizili ze zahrady rodinného domu dětskou čtyřkolku. Tu se snažili ukrýt pod nízký strom nedaleko místa činu.

Nejstarší z trojice, 30letý muž, který již byl za majetkovou trestnou činnost opakovaně odsouzen, si vyslechl sdělení obvinění z trestných činů krádeže a poškození cizí věci. Stíhání je vazebně. V případě prokázání viny a odsouzení mu podle trestního zákoníku hrozí až pětileté vězení nebo peněžitý trest. Obvinění z krádeže, poškození cizí věci a porušování domovní svobody se nevyhnul ani jeho mladistvý komplic.

*por. Mgr. Jiřina Vybíhalová, tisková mluvčí PČR Šumperk*

## NAŠE LISTÁRNA

### Poděkování

Chtěla bych poděkovat Středisku volného času Rýmařov, konkrétně panu Michalu Fidlerovi, který má na starosti rýmařovské kino, za krásný kulturní zážitek z promítání přímého přenosu baletních představení Královské opery v Londýně (Royal Opera House). Tento „balet v kině“ už u nás v Rýmařově běží asi 3 roky a jsme jedním z několika málo kin v České republice, kde se tato představení promítají. Škoda jen, že těch, kteří na něj chodí, je opravdu hrstka. Já sama jsem zkusila jednou a jsem nadšená. Spojení hudby, pohybu, úžasné scény a kostýmů znamená pro mne výbornou relaxaci a hluboký kulturní zá-

žitek. Pro zájemce o tato představení: promítá se ve všední den od 20:15 a jde o přímý přenos! Termíny baletních představení jsou na stránkách města v aktualitách a nyní i na Facebooku a v Mobilním rozhlase a samozřejmě na stránkách SVČ Rýmařov. Děkuji mnohokrát. Na filmová představení v kině z časových důvodů chodím minimálně, avšak slyšela jsem, že je z čeho vybírat a že jsou u nás velmi rychle premiéry nových filmů. Také samá chvála.

Děkujeme, pane Fidlere, za Vaši skvělou práci!

*Mgr. Jaroslava Jurčová*

## Středisko volného času

## Rýmařovští a ozimečtí senioři vyjeli na reciproční návštěvu

Středisko volného času Rýmařov získalo dotaci na společný projekt pro seniory *Nezústat stát stranou*, který realizuje společně s Domem kultury v polském Ozimku.

Podzimní část projektu proběhla v listopadu 2019 a zahrnovala dvě vzájemná setkání českých a polských seniorů.

První setkání ve dnech 22.–23. listopadu se uskutečnilo v Ozimku a mělo na programu především seznamovací aktivity. V polském partnerském městě funguje při Domu kultury sdružení seniorů s názvem Škola superbabiček a superdědeček, která připravuje nejrůznější kulturní, sportovní a zájmové aktivity pro seniory z celého ozimeckého regionu, a bylo tedy hlavním organizátorem návštěvy patnácti Rýmařovanů v jejich městě. V pátek proběhly seznamovací aktivity a ukázky relaxačního tréninku a terapie smíchem. V sobotu dopoledne byly na programu vzdělávací aktivity vedené originální metodou Klanza a také rehabilitační cvičení zaměřené na zdravou páteř. Rýmařovští účastníci si užili také návštěvu Parku vědy a lidské evoluce v Krasiejówě. Setkání bylo zakončeno podvečerním koncertem, který uspořádal Dům kultury v Ozimku.

Druhé setkání pak proběhlo hned o následujícím víkendu v Rýmařově. Dvaadvacet polských seniorů nejprve navštívilo Městské muzeum Rýmařov a jeho externí expozici v Hedvě Český brokát. V podvečerních hodinách se pak zúčastnili zahájení *Rýmařovského adventu* a rozsvícení vánočního stromu na rýmařovském náměstí, kde je zaujal zejména originální betlém. Sobotní dopoledne bylo věnováno společným workshopům v budově Střediska volného času na ulici Julia Sedláka. Rýmařované si pro své polské přátele připravili společnou přípravu regionálních jídel, zájemci si mohli v gast-



rodilně zdobit tradiční české perníčky, v textilní dílně vyrobit patchworkové vánoční ozdoby nebo v technické dílně zhotovit dřevěnou vánoční dekoraci. Po společném obědě se pak věnovali relaxačnímu cvičení pod vedením Heleny Tesařové a navštívili koncert smíšeného pěveckého sboru z Bruntálu v kapli V Lipkách.

Děkujeme všem, kteří se na přípravě obou setkání podíleli, a širokou veřejnost už teď můžeme pozvat na jarní část projektu, v rámci níž bude v květnu na rýmařovském náměstí uspořádán Den zdraví a sociálních služeb.

*Marcela Pavlová, ředitelka Střediska volného času Rýmařov*

*Fota: Jana Krajčová a archiv Szkolysuperbabci i superdziadka Ozimek*



*Aktivity vedené metodou Klanza*



*Terapie smíchem*



*Společné setkání našich a polských seniorů v Ozimku*



*Polské seniorky zdobí perníčky*

**PLESOVÁ SEZÓNA 2020**

- 17. 1. 2020 - Diakonie ČCE středisko v Rýmařově
- 8. 2. 2020 - Gymnázium a Střední odborná škola, Rýmařov
- 15. 2. 2020 - Ples ZŠ Rýmařov
- 29. 2. 2020 - Dětský karneval s Kamarády- SVČ Rýmařov
- 21. 3. 2020 - BFAA Oldies Rýmařov

**SVČ Středisko volného času Rýmařov, Okružní 10**

## Projekt „Řeknu to tancem“ obnovil spolupráci rýmařovských a ozimeckých orientálních tanečnic

**Víkend 15.–17. listopadu otevřel první část z trilogie společného česko-polského projektu „Řeknu to tancem“. V rámci tohoto projektu se setkaly orientální tanečnice TS Neila SVC Rýmařov a ozimeckých skupin Kaszmir a Zafira, které spolu strávily první z plánovaných víkendů – nejprve v Rýmařově.**

Obě skupiny spolupracují již několik let. Po malé přestávce se podařilo obnovit spolupráci za podpory Evropské unie a Euroregionu Praděd a samozřejmě měst Rýmařova a Ozimku. Všem patří velký dík za podporu. Odborným garantem víkendu byla za polskou stranu vedoucí ozimecké skupiny Tatiana Kowalczyk a jejím rýmařovským protějškem byla Anna Anniya Cimbotová.

První ze tří plánovaných víkendů byl věnován klasickému orientálnímu tanci a folklóru. Tanečnice z obou měst měly možnost zdokonalit své umění na workshopech vedených špičkovými českými lektorkami. Workshop mejancé přijela vyučovat Kathreen Derouet z Prahy. Tato lektorka je známá svým jedinečným, technicky náročným stylem a učí po celém světě. Rýmařovský seminář v jejím kalendáři následoval ihned po seminářích v Hongkongu a Srbsku. Brněnská lektorka Tereza Sheyla Bártová Klementová je mezinárodně uznávanou specialistkou na egyptský folklór. Její workshop zaměřený na saidi byl pro všechny tanečnice velmi inspirativní a plný energie, kterou právě folklór rozdává. Kouzlo obou tanečních stylů si v podání skupiny Neila Annidia budete moci užít na tradičním Podvečeru nejen v Orientu v červnu 2020.



Závěr sobotního dne patřil společnému vystoupení obou skupin. Diváci mohli zhlédnout různé styly, od klasického orientálního tance přes fusion (kombinace orientálního stylu se styly dalšími) a show styl až po bollywood (indický tanec). Ve více než 100minutovém představení se na pódiu postupně vystřídalo 29 tanečnic. Tímto vystoupením tanečnice pokrily nový speciální taneční povrch pódia – baletizol, který byl pořízen taktéž v rámci tohoto projektu.

První víkend byl ve znamení obnovy spolupráce a znovunavázání kontaktu. Některé tanečnice se znaly z dřívějších projektů, pro jiné to bylo nové setkání. Je důležité, že na obou stranách je na co navazovat, rostou nové generace tanečnic i lektorek, které chtějí spolupracovat. V červnu příštího roku se rýmařovské tanečnice vydají v druhé části projektu do Ozimku, kde se zúčastní také místních městských slavností. Třetí, závěrečná část se uskuteční opět v Rýmařově v říjnu 2020, kdy se naši příznivci mohou opět těšit na společné vystoupení. Projekt „Řeknu to tancem“ je spolufinancován z Fondu mikroprojektů Euroregionu Praděd v rámci OP Interreg V-A Přeshraniční spolupráce Česká republika – Polsko, reg. č. CZ.11.4.120/0.0/0.0/16\_009/0001958

*Kamila a Anna Cimbotovy  
TS Neila SVC Rýmařov – skupina Annidia  
Fota: Kamila Cimbotová*



## Lezecky nabitý konec roku

Na přelomu listopadu a prosince se to horolezeckými závody jen hemžilo. Odstartoval je sobotní závod v Ústí nad Orlicí, který je součástí seriálu závodů Orlického monkey cupu. Byl to letos poslední závod tohoto seriálu, velmi se protáhl, a tak se domů děti vracely až v nočních hodinách. Pro některé to byl úspěšný den, pro některé méně, všechny ale bojovaly a na stěně nechaly všechny své síly. Naše město reprezentovalo sedm závodníků. Nejúspěšnější byl Šimon

Nádvořík, který skončil na 2. místě, a Adam Nikolov na 3. místě, kam jej odsunul až pomalejší čas ve finále. Následoval ho Matěj Fryblík na 5. místě, Marek Hladký na 6. místě, Veronika Švehlová na 9. místě, Kateřina Malá na 10. místě a Vladimíra Černínová na 16. místě.

Hned v pondělí 2. prosince na většinu dětí z lezeckého kroužku čekaly závody Rýmařovský gibbon. Akce je koncipována i pro úplné začátečníky, kteří si mohou vyzkoušet, jak to na závodech chodí. Zkusili

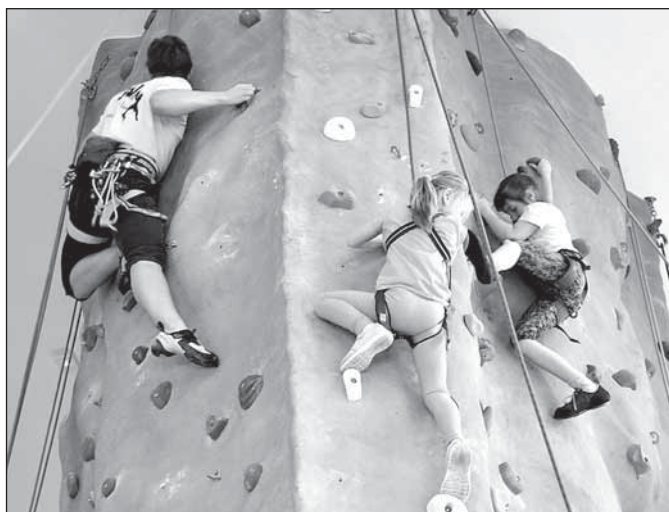

si lezení na obtížnost, kdy musí lézt po daných chytech a vyhraje ten, kdo se bez odsednutí dostane nevyšší. Zkusily si vylézt i jednu stěnu na rychlost, přičemž nejrychlejší ve své kategorii získal titul Rýmařovský opičák. V kategorii do 5 let nejlépe lezli Adélka Valová a Radek Šašinka, v kategorii 6–7 let Viktorka Tillerová a Kryštof Vystrčil, 8–9 let Barbora Valová a Jakub Barusel, 10–12 let Natálie Havlíková a Matěj Fryblík, 13–15 let Anna Vincourková a Šimon Nádvorník. Kompletní výsledky najdete na [gibon.svcrymarov.cz](http://gibon.svcrymarov.cz). Další závodní zastávka se uskutečnila hned další den na tradičním Vánočním poháru v Lipníku nad Bečvou. Tohoto závodu se zúčastnilo dvanáct našich závodníků. V nejmladší kategorii skončil Kryštof Vystrčil na prvním místě a Barbora Valová na třetím. V kategorii do 13 let se nejlépe vedlo Matěji Fryblíkovi, který přešel všechny cesty a až ve finále jej čas odsunul na druhé místo. Další rýmařovskými lezci hojně obsazenou kategorií byly dívky 13–15 let. V této kategorii skončila Kateřina Malá na druhém místě a Vladimíra Černínová nepopulárním čtvrtém. I v chlapecké kategorii žluté barvy Rýmařova zářily. Tři naši závodníci se probojovali do finálových soubojů, kde se nejlépe vedlo Marku Hladkému, který skončil těsně pod stupni vítězů. Dva naši borci vylezli všechny cesty a pouze pro ně bylo připraveno superfinále. V obrovském převisu vydržely síly o trochu déle Adamu Nikolovovi, který zaslouženě vyhrál nad Šimonem Nádvorníkem. Celkem si z Lipníku rýmařovská výprava odvezla šest medailí. Děti nebudou zahálet ani na konci roku – 21. prosince je čeká další závod, tentokrát v boulderingu v Lanškrouně.

Fota a text: *Jakub Vala, Kateřina Fryblíková*

## NOVÉ CVIČENÍ V ROCE 2020

**PEVNÉ BŘÍŠKO A ZADEČEK**

Pondělí 17:30 – 18:30 malý sál SVČ  
Středa 17:30 – 18:30 taneční sálek SVČ  
od 6. 1. 2020

**TANEČNÍ AEROBIK pro začátečníky**

Středa 18:30 – 19:30 taneční sálek SVČ  
od 8. 1. 2020

**CVIČENÍ PRO SENIORY**

Úterý 9:00 – 10:00 malý sál SVČ  
od 7. 1. 2020



Lektor: **Lucie Laštůvková**  
Cena: 500Kč/poleť (leden – květen)  
Více informací na [www.svcrymarov.cz](http://www.svcrymarov.cz), tel. 554 254 370

**SVČ**



# KINO RÝMAŘOV

## program na měsíc **PROSINEC**

SVČ RÝMAŘOV, Okružní 10, 795 01, Rýmařov - tel. 739 001 474, [WWW.KINORYMAROV.CZ](http://WWW.KINORYMAROV.CZ)

**Pátek 20. 12. v 19:00**

**STAR WARS: VZESTUP SKYWALKERA**

Režie: J. J. Abrams, Scénář: J. J. Abrams, D. Connolly, Ch. Terrio, C. Trevorrow  
Hrají: D. Ridley, A. Driver, O. Isaac, J. Boyega a další.

/ USA / 2019 / sci-fi, akční, , 155 min.

/ české titulky / mládeži přístupný / 130,-

**2D**

**Pátek 27. 12. v 19:00**

**ŠŤASTNÝ NOVÝ ROK**

Režie: J. Kroner, Scénář: A. Kronerová  
Hrají: T. Pauhofová, E. Vášáryová, J. Bartoška, A. Lišková a další.

/ ČR, SR / 2019 / romantický, komedie, 90 min.

/ česká verze / 12+ / 130,-

**Sobota 28. 12. v 16:00**

**ŠPIÓNÍ V PŘEVLEKU**

Režie: N. Bruno, T. Quane, Scénář: B. Copeland  
Hrají: český dabing.

/ USA / 2019 / animovaný, rodinný, 104 min.

/ český dabing / mládeži přístupný / 140,-

**3D**

**Sobota 28. 12. v 19:00**

**ČERNÉ VÁNOCE**

Režie: S. Takal, Scénář: S. Takal  
Hrají: I. Poots, C. Elwes, A. Shannon, L. Currey a další.

/ USA / 2019 / horor, thriller, 98 min.

/ české titulky / 15+ / 120,-

**Pondělí 30. 12. v 16:00**

**ŠPIÓNÍ V PŘEVLEKU**

Režie: N. Bruno, T. Quane, Scénář: B. Copeland  
Hrají: český dabing.

/ USA / 2019 / animovaný, rodinný, 104 min.

/ český dabing / mládeži přístupný / 120,-

**2D**

**Pondělí 30. 12. v 19:00**

**ŠŤASTNÝ NOVÝ ROK**

Režie: J. Kroner, Scénář: A. Kronerová  
Hrají: T. Pauhofová, E. Vášáryová, J. Bartoška, A. Lišková a další.

/ ČR, SR / 2019 / romantický, komedie, 90 min.

/ česká verze / 12+ / 130,-

Podrobnější informace o filmech najdete na [www.csfd.cz](http://www.csfd.cz)



Nejllepší hudební výběr!

Rýmařovský  
**horizont**

Čtrnáctideník regionu Rýmařovska



Pro projekci jsou potřeba min. 4 platící diváci.



# KINO RÝMAŘOV

## program na měsíc

# LEDEN

SVČ RÝMAŘOV, Okružní 10, 795 01, Rýmařov - tel.739 001 474 , WWW.KINORYMAROV.CZ

**Pátek 3. 1. v 19:00**

## TENKRÁT PODRUHÉ

Režie a scénář: N. Bedos  
Hrají: D. Auteuil, G. Canet, D. Tillier, F. Ardant a další.

/ Francie / 2019 / komedie, romantický, drama, 115 min.  
/ české titulky / 15+ / 100,-

**Sobota 4. 1. v 16:00**

## ZAKLETÉ PÍRKO

Režie: Z. Troška, Scénář: M. Kalíš, Z. Troška  
Hrají: A. Chochoolatá, S. Sandeva, L. Pavlásek, S. Vaculíková a další.

/ ČR / 2019 / pohádka, 95 min.  
/ česká verze / mládeži přístupný / 120,-

**Sobota 4. 1. v 19:00**

## NENÁVIST

Režie: N. Pesce, Scénář: J. Buhler, N. Pesce  
Hrají: A. Riseborough, L. Shaye, J. Cho, D. Bichir a další.

/ USA / 2020 / horor, 95 min.  
/ české titulky / 15+ / 120,-

**Středa 8. 1. v 19:00**

## REBELKY

Režie: A. Mauduit, Scénář: J. Guez, A. Mauduit  
Hrají: C. De France, Y. Moreau, A. Lamy, S. Abkarian a další.

/ Francie / 2019 / komedie, 87 min.  
/ české titulky / 15+ / 110,-

**Pátek 10. 1. v 19:00**

## CATS

Režie: T. Hooper, Scénář: Lee Hall  
Hrají: J. Corden, T. Swift, J. Hudson, I. McKellen a další.

/ USA / 2019 / muzikál, komedie, drama, 106 min.  
/ české titulky / 12+ / 130,-

**Sobota 11. 1. v 16:00**

## MEDVÍDCI BOONIE: CESTA DO PRAVĚKU

Režie: L. Ding  
Hrají: český dabing.

/ Čína / 2019 / animovaný, rodinný, 88 min.  
/ český dabing / mládeži přístupný / 120,-

**Sobota 11. 1. v 19:00**

## MŮJ PŘÍBĚH

Režie a scénář: L. Adam, H. Hendrychová  
Hrají: V. Svátková, V. Cibulková, S. Rašilov nejml., T. Kostková a další.

/ ČR / 2019 / romantický, drama, 90 min.  
/ česká verze / 12+ / 120,-

**Středa 15. 1. v 19:00**

## NA NOŽE

Režie: R. Johnson  
Hrají: D. Craig, Ch. Evans, L. Stanfield, A. de Armas a další.

/ USA / 2019 / komedie, krimi, drama, 130 min.  
/ české titulky / 12+ / 130,-

**Čtvrtek 16. 1. ve 20:15**

## SPÍCÍ KRASAVICE

Choreografie: M. Petipa, Hudba: P. I. Čajkovskij  
Dirigent: S. Hewett, Orchester Královské opery

/ VB / 2020 / přímý přenos baletu, cca 180 min.  
/ beze slov / mládeži přístupný / 250,-

BALET V KINĚ

**Sobota 18. 1. v 16:00**

## DOLITTLE

Režie a scénář: S. Gaghan  
Hrají: R. Downey Jr., T. Holland, R. Malek, E. Thompson a další.

/ USA / 2020 / rodinný, komedie, 106 min.  
/ český dabing / mládeži přístupný / 150,-

3D

**Sobota 18. 1. v 19:00**

## MIZEROVÉ NAVŽDY

Režie: A. El Arbi, B. Fallah, Scénář: J. Carnahan, A. Tambakis  
Hrají: W. Smith, M. Lawrence, A. Ludwig, V. Hudgens a další.

/ USA / 2020 / akční, komedie, 117 min.  
/ české titulky / 12+ / 120,-

**Neděle 19. 1. v 9:30**

## DOLITTLE

Režie a scénář: S. Gaghan  
Hrají: R. Downey Jr., T. Holland, R. Malek, E. Thompson a další.

/ USA / 2020 / rodinný, komedie, 106 min.  
/ český dabing / mládeži přístupný / 130,-

2D

**Středa 22. 1. v 19:00**

## SRDCOVÁ KRÁLOVNA

Režie: M. el-Toukhy, Scénář: M. el-Toukhy, M. L. Káehne  
Hrají: T. Dyrholm, M. Krepper, G. Lindh, F. Dahl Hansen a další.

/ Dánsko / 2019 / drama, 127 min.  
/ české titulky / 15+ / 110,-

**Pátek 24. 1. v 19:00**

## PŘÍPAD MRTVÉHO NEBOŽTÍKA

Režie: M. Šmíd majer, Scénář: L. Holčák, D. Ziegelbauer  
Hrají: D. Novotný, H. Vagnerová, M. Pechlát, L. Příkazký a další.

/ ČR / 2020 / krimi, komedie, 95 min.  
/ česká verze / 12+ / 120,-

**Sobota 25. 1. v 16:00**

## VELKÉ PŘÁNÍ

Režie: C. G. Medrano  
Hrají: český dabing.

/ Mexico / 2019 / animovaný rodinný, 95 min.  
/ český dabing / mládeži přístupný / 120,-

**Sobota 25. 1. v 19:00**

## PŘÍLIŠ OSOBNÍ ZNÁMOST

Režie a scénář: M. Forencová  
Hrají: P. Hřebíčková, E. Balzerová, T. Dyková, L. Kostelný a další.

/ ČR, SR / 2020 / komedie, romantický, 107 min.  
/ česká verze / 15+ / 130,-

**Středa 29. 1. v 19:00**

## POD VODOU

Režie: W. Eubank, Scénář: B. Duffield, A. Cozad  
Hrají: K. Stewart, V. Cassel, T. J. Miller, J. Henwick a další.

/ USA / 2020 / akční, horor, thriller, 95 min.  
/ české titulky / 12+ / 120,-

Podrobnější informace o filmech najdete na [www.csfd.cz](http://www.csfd.cz)



Nejlepší hudební výběr!

Rýmařovský  
**horizont**

Čtrnáctideník regionu Rýmařovska



Pro projekci jsou potřeba min. 4 platící diváci.

## Městské muzeum a Galerie Octopus

Městské muzeum Rýmařov a Galerie Octopus zvou na výstavu

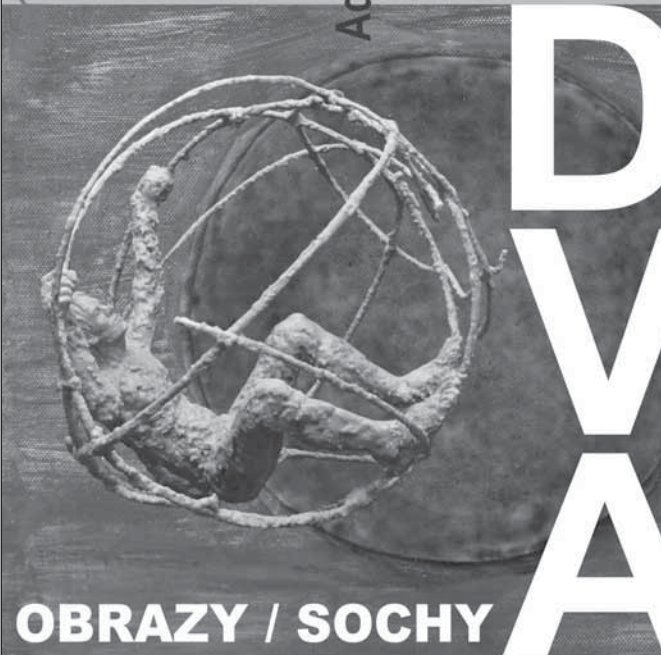
man **KAREL** Adam **RYBKA****OBRAZY / SOCHY**Výstava bude zahájena 7. prosince 2019 v 16 hodin  
a potrvá do 26. ledna 2020úvodní slovo Mgr. Michal Vyhlídal  
hudba Lubomír Otisk

MĚSTSKÉ MUZEUM RÝMAŘOV – GALERIE PRANÝŘ



Foto: Bohumil Švéda

# SAMET 30 LET

## OD SAMETOVÉ REVOLUCE

### V RÝMAŘOVĚ

7/11–31/12/2019

VERNISÁŽ 14/11 V 17:00

ÚVODNÍ SLOVO MGR. VLADIMÍR STANZEL

www.muzeumrymarov.cz – facebook @muzeumrymarov  
Městské muzeum Rýmařov, nám. Míru 6, 795 01 Rýmařov

# BĚTLÉM

od rýmařovských autorů  
v městském muzeu rýmařov

kateřina císařová \* šárka lupečková  
petra klimentová \* miroslav dolák  
roman karel \* kateřina doláková  
zdenka přikrylová nesetová \* adam  
rybka \* kamila pánková \* martina  
kohoutková \* miloš pánek \* roman  
panáček \* gashperac \* jáchym panáček

přijďte se vánočně naladit

## 7/12 – 31/12/2019

www.muzeumrymarov.cz – facebook: Městské muzeum Rýmařov

# KLUB ČESKÝCH TURISTŮ

## SVČ RÝMAŘOV – GALERIE MEZIPATRO

### MĚSTSKÉ MUZEUM RÝMAŘOV – GALERIE PRANÝŘ

U PŘÍLEŽITOSTI XI. MEZINÁRODNÍHO ZIMNÍHO SRAZU TURISTŮ  
V SVČ RÝMAŘOV VE DNECH 30. 1. – 2. 2. 2020 ZVOU NA

# VÝSTAVA

## K Č T

SVČ – GALERIE MEZIPATRO  
MUZEUM – GALERIE PRANÝŘ

**13. 1. – 1. 3. 2020**

**VERNISÁŽ 13. 1. V 16:00 V SVČ**

www.svcrymarov.cz – facebook @svcrymarov  
SVČ Rýmařov, Okružní 10, 795 01 Rýmařov

Městské muzeum Rýmařov, nám. Míru 6, 795 01 Rýmařov

Městské muzeum Rýmařov a Galerie Octopus vás zvou na výstavu  
**MARKÉTA KUXOVÁ - ADAM DOSTÁL**

**VE SNĚHU SE MĚSÍC CHVĚL**  
 kresby, obrazy, keramika, básně, objekty

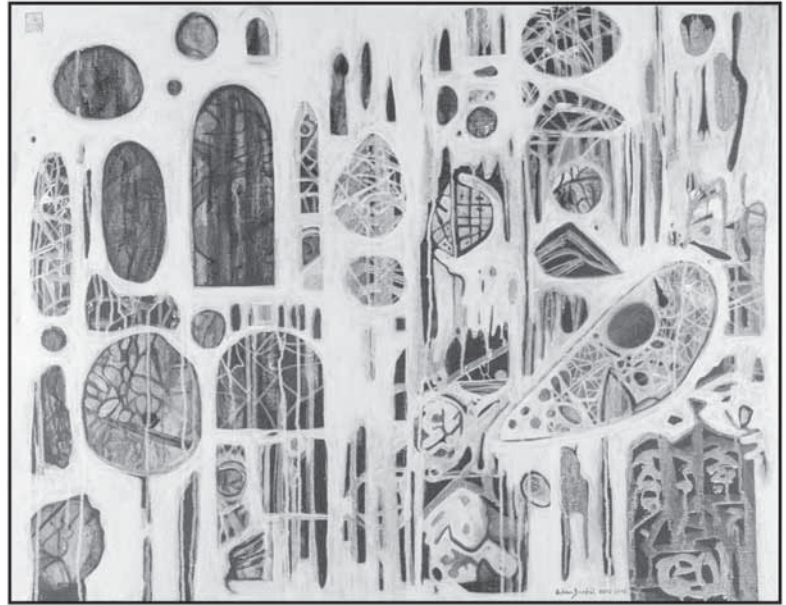
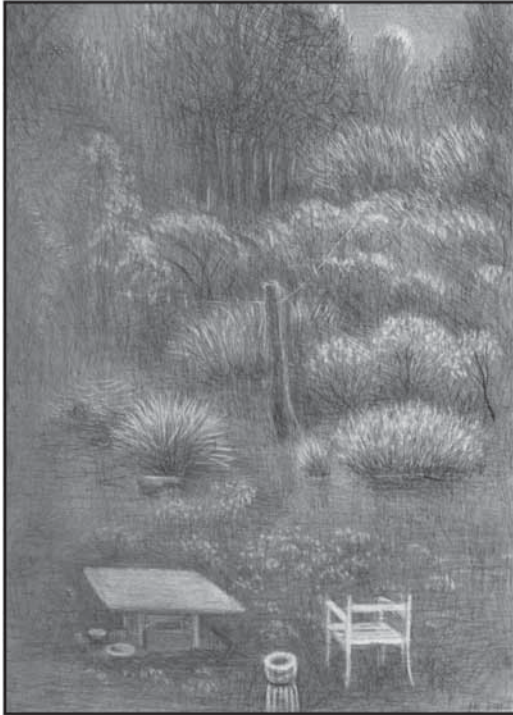

vernisaž 1. 2. v 16:00 **1. 2. - 1. 3. 2020**



Městské muzeum Rýmařov a Galerie Octopus



**Pf 2020**





## Rýmařov si připomněl 30. výročí sametové revoluce

Měsíc listopad byl ve znamení celorepublikových připomínkových akcí k 30. výročí sametové revoluce. Rýmařov nebyl výjimkou. Po zahájení výstavy fotografií Jindřicha Štreita v budově gymnázia a v prostorách radnice a výstavy „Samet. 30 let od sametové revoluce v Rýmařově“ v galerii Pranyř v Městském muzeu Rýmařov následovaly další akce.

Studenti rýmařovského Gymnázia a Střední odborné školy si v pondělí 18. listopadu průvodem připomněli nejen úlohu studentů v rámci revolučních dnů roku 1989, ale i události z roku 1939, kdy tragicky zemřel student medicíny Jan Opletal a pekařský učeň Václav Sedláček, kteří se stali obětmi nacistických represí. V listopadu 1939 byly uzavřeny české vysoké školy, a to až do konce druhé světové války. Tyto události se staly impulzem pro to, aby byl 17. listopad připomínán jako Mezinárodní den studentstva.

Průvod, který škola každoročně pořádá, vyšel již tradičně od budovy gymnázia a přes náměstí Svobody, ulicí 1. máje a Pivovarskou doputoval až na náměstí Míru, kde proběhl krátký happening. K průvodu se připojili i další občané města, kteří si 17. listopad chtěli takto připomenout. Na náměstí ke studentům promluvil starosta města Luděk Šimko a místostarostka Lenka Vavříčková. S projevy vystoupili i zástupce studentů Adam Štěpán a profesorka Zdeňka Sedláčková.

Během vzpomínkové akce zazněla studentská hymna Gaudeamus igitur, Modlitba pro Martu či píseň Náměšť.

V pondělí 18. prosince proběhl rovněž Sametový večer v Městském divadle Rýmařov. Divadelníci pod vedením Barbory Niedobové nastudovali a předvedli klíčové události československých dějin, které vedly k sametové revoluci na konci roku 1989. Herecké výkony doplňovala dobová hudba a televizní záběry. Atmosféru roku 1989 navodilo podávání občerstvení za ceny, na které byli lidé zvyklí za minulého režimu.

Další akcí připomínající dobu sametové revoluce a hlavně éru předchozí byl ve středu 20. listopadu workshop Leták, pamflet, samizdat, na který pozvala rýmařovská knihovna studenty gymnázia a žáky devátého ročníku základní školy (více v článku v rubrice knihovny).

A konečně v pondělí 25. listopadu proběhl přednáškový blok pro studenty Gymnázia a SOŠ Rýmařov, kteří měli příležitost besedovat se členy rýmařovského Občanského fóra. Luboš Tesař, který patřil k zakladatelům OF v Rýmařově, a Marek Zoth studentům vyprávěli o průběhu sametové revoluce v našem městě.

Všechny akce proběhly za laskavé finanční podpory města Rýmařova a Ministerstva kultury České republiky.

*Mgr. Tomáš Lašák, Městské muzeum Rýmařov, JiKo*



## Tomáš Niesner o řádu německých rytířů

**V pátek 22. listopadu se ve velkém sále Galerie Octopus za velkého zájmu veřejnosti uskutečnila přednáška dlouholetého pracovníka Muzea v Bruntále PhDr. Tomáše Niesnera o historii a současnosti řádu německých rytířů v kontextu českých zemí.**

Historik Tomáš Niesner působí v bruntálském muzeu sídlícím v tamním zámku už řadu let. Není proto divu, že se historii řádu německých rytířů, jenž vlastnil jak zámek v Bruntále, tak hrad Sovinec, dlouhodobě zabývá, a to v kontextu Bruntálska a Sovinecka. V Rýmařově představil rychlý a informacemi nabitý exkurz do více než osmisetleté existence řádu, jehož oficiální název nyní zní Řád bratří a sester německého Domu Panny Marie v Jeruzalémě. Ten

vznikl už ve 12. stoletím na území dnešní Palestiny, odkud expandoval do tehdejšího Východního Pruska. Výrazné stopy zanechal nejen v Pobaltí, ale i na území dnešního Německa a také v českých zemích. Jak řekl Tomáš Niesner: „Byly to právě majetky na Moravě a ve Slezsku, které napomohly řádu po porážkách a zvrátách utrpených v 15. a 16. století obnovit alespoň částečně jeho bývalou moc. Do historie bývalých panství Bruntál a Sovinec, která se na počátku třicetileté války stala osobní komendou velmistra řádu, se řád významně zapsal.“ Vedle bruntálského zámku řád totiž obhospodařoval ještě zámek v Dolní Loučce, hrad Sovinec a asi nejznámější zámek Bouzov, který v letech 1895 až 1910 výrazně přebudoval do dnešní



*Jaroslav Jelínek se členy spolku Staré Sovinecko*



*Tomáš Niesner*

podoby velmistr Evžen Rakousko-Těšínský.

Přednáška by se neuskutečnila nebýt iniciativy spolku Staré Sovinecko v čele s Ing. Jaroslavem Jelínkem. Spolek v okolních obcích pravidelně pořádá přednášky a vydává překlady starých německých kronik, které zájemci mohou zakoupit v rýmařovském informačním centru.

Aktivitu spolku představil Jaroslav Jelínek slovy: „I v letošním roce organizoval náš spolek přednáškovou činnost. Tentokrát na téma Historie panství Sovinec, vždy se zaměřením na obec, ve které před-

náška probíhala. Začali jsme v září v Huzové a ve čtrnáctidenních cyklech jsme se přes Dlouhou Loučku, Břidličnou a Moravskoslezský Kočov dostali až do Rýmařova. Všechny přednášky a besedy s bravurou jsem vlastní zhostil námi oblíbený pan Tomáš Niesner z bruntálského muzea. Jménem našeho spolku, ale i všech, kteří jeho přednášky navštívili, mu srdečně děkuji. S potěšením lze konstatovat, že o historii našeho kraje, a nejen našeho kraje, je stále větší a větší zájem. Dokladem toho je návštěvnost a bohatá diskuse.“

Foto a text: Michal Vyhliďal, Městské muzeum Rýmařov

## DVA rýmařovští výtvarníci v Galerii Octopus

**Nevelké prostory rýmařovského muzea a jeho Galerie Octopus v sobotu 7. prosince navštívil rekordní počet návštěvníků, který překonal i návštěvnost vernisáže Milana Knížíka v létě loňského roku. Hosté z řad výtvarníků, milovníků umění, známých, přátel a rodinných příslušníků z Rýmařovska, Uničovska, Olomoucka a Šumperska zavítali na vernisáž výstavy rýmařovských výtvarníků Romana Karla a Adama Rybky, nesoucí název DVA.**

Oba autoři se narodili v Rýmařově a oba se k rodnému městu hrdě hlásí. Jsou členy Spolku OCTOPUS, na jehož výstavních aktivitách ve stejnojmenné galerii se aktivně podílejí. Přestože je věkově dělí dvacet let a každý prožil část života v jiném politickém režimu, jejich společná výstava vytváří celek, v němž se jednotlivá díla vzájemně posilují a propoučují. Ve výsledku je tak skutečně silným uměleckým zážitkem. Roman Karel (\*1964) v letech 1979 až 1983 studoval na Gymnáziu Rýmařov. Po maturitě začal pracovat v kreslírně místního závodu Hedva jako návrhář textilií, později nastoupil do RD Rýmařov. Až v roce 1990, po několika marných pokusech pokračovat ve studiu textilního výtvarnictví, obdržel zprávu z Vysoké školy uměleckoprůmyslové v Praze, že mu bude umožněn nástup do prvního semestru. Tou dobou se však podílel s přáteli na budování soukromé firmy Rydes a na další studium zcela rezignoval.

V roce 1987 spolu s přáteli založil Klub amatérských výtvarníků (KAV) v Rýmařově, který od roku 1989 ve městě organizoval vůbec první kvalitní výstavy výtvarného umění v malé galerii, kterou pro tyto účely a po složitých jednáních vybudovali v Domě kultury. Předtím se již aktivně účastnil hudebních a výtvarných undergroundových akcí, též pořádaných uničovskými výtvarníky nezávislého sdružení VSUV. V roce 1991 se stal členem Společnosti pro obnovu městského muzea v Rýmařově, založené jeho otcem Jiřím Karlem. Následně byl jedním z mnoha organizátorů Volného sdružení umělců Octopus, jehož členové v roce 1992 založili Galerii Octopus v prostorách muzea. Od roku 1993 se také věnuje komerční grafice, polygrafii a grafickému zpracování historických a výtvarných publikací (např. J. Karel: *Příběh lesů a lidí Rýmařovska*, J. Karel: *Stará Ves a Žďárský Potok*, F. Brixel: *Horská kronika*, M. Kodovská: *Výbor z básní I*, sborníky *Quod bene notandum*). Současně působí jako perkusista v kapele Sibérija. Pro Rýmařov je Roman Karel významnou a významnou osobností, která netouží po zviditelnění, zato neúnavně organizuje a domlouvá jak výtvarné, tak hudební akce. Zejména díky němu není Rýmařov ve výstavní oblasti vnímán jako ospalá periferie na kraji světa, nýbrž jako město s respektovanou a uznávanou gale-



Zleva Adam Rybka, Michal Vyhliďal, Roman Karel

rií, ve které chtějí vystavovat výtvarníci z celé republiky (vzpomeňme výstavy J. Čapka, V. Novákové, P. Brázdy, M. Knížíka, P. Zajíčka, P. Nikla a mnoha dalších).

Adam Rybka (\*1984) se narodil v Rýmařově, velkou část svého života však prožil ve Frydku-Místku. V letech 2000 až 2004 studoval obor kamenosochařská tvorba u Jana Habarty a Zdeňka Tománka na Střední uměleckoprůmyslové škole v Uherském Hradišti. V letech 2005 až 2010 studoval v ateliéru veškerého sochařství Kurta Gebauera na Vysoké škole uměleckoprůmyslové v Praze. V roce 2008 absolvoval stáž M. I. C. A. v Baltimoru v USA. Od roku 2012 žije a tvoří v Rýmařově, kde má svůj ateliér a kde vyučuje výtvarnou výchovu na Gymnáziu a SOŠ Rýmařov. Už od dětství jej fascinovala keramická hlína, které zůstal věrný až do dnešních dnů. Vedle tradičních materiálů, jako je hlína, dřevo, vosk nebo papír, vytváří sochy z montážní pěny, betonu, laminátu ad. Ve své prostorové a reliéfní tvorbě se zabývá zejména figurou a portrétem. Z jeho sochařských realizací ve veřejném prostoru zmíníme německý Hof a zadní fasádu domu na náměstí Míru 16, kde visí veřejnosti již dobře známý surfař *Kevin\_1984*.

Výstava DVA je výstavou obrazů a soch, plochy a prostoru, krajiny a člověka. Roman Karel představuje cyklus maleb – kombinovaných technik, které vznikly zejména během posledních dvou let. Vystavil však i triptych *Tři fáze*, který namaloval před třiceti lety. Na ten jako by současnou tvorbou intuitivně navázal. Opustil totiž bílou plochu,



Adam Rybka uvádí výstavu



Roman Karel

## Nové jízdní řády – 2019/2020

Platné od neděle 15. 12. 2019 do soboty 12. 12. 2020

Linka		Odjezdy – Rýmařov, aut. st.															
Směr	4:50	6:05	7:00	7:15	7:30	7:40	9:00	12:20	12:50	15:00	15:50	16:50	17:50	15:50	16:00	16:20	
854873	Bruntál (přes Václavov)	×	×	×	×	×	×	×	×	×	×	×	×	×	×	×	
902920		×	×	×	×	×	×	×	×	×	×	×	×	×	×	×	
854876	Břidličná, Rýžoviště	×	×	×	×	×	×	×	×	×	×	×	×	×	×	×	
854877	Bruntál (přes Břidličnou)	×	×	×	×	×	×	×	×	×	×	×	×	×	×	×	
854878	Malá Morávka	×	×	×	×	×	×	×	×	×	×	×	×	×	×	×	
854879	Dolní Moravice, Nová Ves	×	×	×	×	×	×	×	×	×	×	×	×	×	×	×	
854880	Stará Ves, Žďárský Potok	×	×	×	×	×	×	×	×	×	×	×	×	×	×	×	
854912	Jířkov, Šternberk	×	×	×	×	×	×	×	×	×	×	×	×	×	×	×	
902920	Šumperk	×	×	×	×	×	×	×	×	×	×	×	×	×	×	×	
930920	Břidličná Rýžoviště, Olomouc	×	×	×	×	×	×	×	×	×	×	×	×	×	×	×	
854921	H. Město, Tvrdkov, Uničov	×	×	×	×	×	×	×	×	×	×	×	×	×	×	×	
854922	Olomouc (do 31. 12. 2019)	×	×	×	×	×	×	×	×	×	×	×	×	×	×	×	
950154	Jeseník (do 31. 12. 2019)	×	×	×	×	×	×	×	×	×	×	×	×	×	×	×	
950154	K. Stud. (do 31. 12. 2019)	×	×	×	×	×	×	×	×	×	×	×	×	×	×	×	

**11** nejede od 23. 12. 2019 do 3. 1. 2020, 31. 1. 2020, od 9. 3. 2020 do 15. 3. 2020, 9. 4. 2020, od 1. 7. 2020 do 31. 8. 2020, od 29. 10. 2019 do 30. 10. 2020

**24** nejede 24. 12. 2019

**30** nejede 24. 12. 2019

**31** nejede 31. 12. 2019

**32** nejede 24. 12. 2019, 31. 12. 2019

**33** nejede 25. 12. 2019, 1. 1. 2020

**36** jede také 22. 12. 2019, 29. 12. 2019

**67** nejede 31. 12. 2019

jede od 15. 12. 2019 do 1. 3. 2020

nejede od 15. 12. 2019 do 1. 3. 2020

nejede od 24. 12. 2019 do 26. 12. 2019, od 31. 12. 2019 do 1. 1. 2020, 9. 4. 2020, 13. 4. 2020, 30. 4. 2020, 7. 5. 2020, 6. 7. 2020, 28. 9. 2020, od 27. 10. 2020 do 28. 10. 2020, 17. 11. 2020

jede také 9. 4. 2020, 30. 4. 2020, 7. 5. 2020, 27. 10. 2020, nejede 27. 12. 2019, 10. 4. 2020, 1. 5. 2020, 8. 5. 2020

nejede 12. 4. 2020, 5. 7. 2020, 27. 9. 2020

Pro další informace o jízdních řádech navštivte internetové stránky [www.kodis.cz/](http://www.kodis.cz/).

Linka		Některé přímé zpáteční odjezdy autobusů do Rýmařova															
Směr z	5:34	6:54	7:24	8:29	10:29	12:14	14:09	14:59	15:39	15:45	16:44	17:49	22:54				
854873	Bruntálu (přes Václavov)	5:34	6:54	7:24	8:29	10:29	12:14	14:09	14:59	15:39	16:44	17:49	22:54				
902920		8:23	10:23	14:23	16:23												
854876	Břidličné, Rýžoviště	4:44	5:22	7:33	13:21												
854877	Bruntálu (přes Břidličnou)	5:25	5:45	6:09	6:35	7:09	8:49	9:00	10:49	12:49	13:39	14:47	15:11	15:45	16:00		
854878	Malé Morávky	5:31	6:42	7:32	15:22	16:42	19:51										
854879	Dolní Moravice, Nové Vsi	7:35	12:55														
854880	Staré Vsi, žd. Potoka	4:40	4:45	5:50	6:50	7:35	7:37	7:37	8:15	10:18	12:50	13:15	15:00	15:50	16:30		
854912	Jířkova, Šternberku	7:29	9:15	11:34	12:15	16:15	16:44	17:19	18:15								
902920	Šumperku	6:20	7:30	8:55	11:30	15:30	19:30	19:30									
854921	Břidličné Rýžoviště, Olomouce	5:45	7:33	10:43	10:52	15:05	18:44										
854922	H. Města, Tvrdkova, Uničova	4:43	6:40	7:25	7:37	10:00	12:23	14:45	14:54	15:07	16:11	16:16	16:45	16:47	18:15		
950154	Olomouc (do 31. 12. 2019)	7:03	9:03	12:18	14:01	14:23	16:13	16:23	17:30								
950154	Jeseník (do 31. 12. 2019)	7:25	9:20	10:35	10:35	15:27	17:00	17:30									
950154	K. Stud. (do 31. 12. 2019)	7:25	9:20	10:35	10:35	12:35	15:27	17:00	17:30								

**11**

nejede od 23. 12. 2019 do 31. 1. 2020, 31. 1. 2020, od 9. 3. 2020 do 15. 3. 2020, 9. 4. 2020, od 1. 7. 2020 do 31. 8. 2020, od 29. 10. 2019 do 30. 10. 2020

**24**

nejede 24. 12. 2019

**30**

nejede 24. 12. 2019

**31**

nejede 31. 12. 2019

**32**

nejede 24. 12. 2019, 31. 12. 2019

**33**

nejede 25. 12. 2019, 1. 1. 2020

**36**

jede také 22. 12. 2019, 29. 12. 2019

**67**

nejede 31. 12. 2019

jede od 15. 12. 2019 do 1. 3. 2020

nejede od 15. 12. 2019 do 1. 3. 2020

nejede od 24. 12. 2019 do 26. 12. 2019, od 31. 12. 2019 do 1. 1. 2020, 9. 4. 2020,

13. 4. 2020, 30. 4. 2020, 7. 5. 2020, 6. 7. 2020, 28. 9. 2020,

od 27. 10. 2020 do 28. 10. 2020, 17. 11. 2020

jede také 9. 4. 2020, 30. 4. 2020, 7. 5. 2020, 27. 10. 2020, nejede 27. 12. 2019,

10. 4. 2020, 1. 5. 2020, 8. 5. 2020

nejede 12. 4. 2020, 5. 7. 2020, 27. 9. 2020

Pro další informace o jízdních řádech navštivte internetové stránky [www.kodis.cz/](http://www.kodis.cz/).

Odjezdy vlaků (platné od neděle 15. 12. 2019)													
Trat' 310	3511	3501	3513	3515	3517	3519	3521	3523	3525	3527	R 1335	3473	
Ze stanice											Olomouc hl. n.		
		Moravský Beroun											
Rýmařov	4:57		6:17	8:24	10:24	12:24	14:24	16:24	18:24	19:45			
Břidličná zastávka	5:10		6:30	8:38	10:38	12:38	14:38	16:38	18:38	19:58			
Vaššov	5:22		6:43	8:51	10:51	12:51	14:51	16:51	18:51	20:11	20:13		
Vaššov			6:45	8:52	10:52	12:53	14:53	16:53	18:53		20:14		
Bruntál			6:53	9:00	11:00	13:01	15:01	17:01	19:01		20:23		
Bruntál			7:08	9:08	11:08	13:08	15:08	17:08	19:08		20:26		
Milotice nad Opavou			7:21	9:21	11:21	13:21	15:21	17:21	19:21		20:37		
Krnov			7:38	9:38	11:38	13:38	15:38	17:38	19:38		20:50		
Krnov			7:41	9:41	11:41	13:41	15:41	17:41	19:41			21:01	
Opava východ			8:23	10:23	12:23	14:26	16:23	18:23	20:23			21:38	
Do stanice													
Trat' 310	3500	3510	3460	R 1334	3512	3514	3516	3518	3520	3522	3524	3526	
	11	29	27	27	27								
Ze stanice													
			4:27			5:21	7:39	9:39	11:39	13:39	15:39	17:39	
Opava východ			5:04			6:00	8:15	10:15	12:15	14:15	16:15	18:15	
Krnov				5:05		6:15	8:16	10:16	12:16	14:16	16:16	18:16	
Milotice nad Opavou	3:43					6:38	8:38	10:38	12:38	14:38	16:38	18:38	
Bruntál	4:02			5:31		6:52	8:52	10:52	12:52	14:52	16:52	18:52	
Bruntál	4:14			5:34		7:06	9:06	11:06	13:06	15:06	17:06	19:06	
Vaššov	4:17			5:42		7:15	9:15	11:15	13:15	15:15	17:15	19:15	
Vaššov	4:25			5:43		7:16	9:16	11:16	13:16	15:16	17:16	19:16	
Břidličná zastávka	4:29	4:28			5:46	7:16	9:16	11:16	13:16	15:16	17:16	19:16	
Rýmařov	4:40	4:40			5:58	7:28	9:28	11:28	13:28	15:28	17:28	19:28	
	4:53	4:53			6:11	7:41	9:41	11:41	13:41	15:41	17:41	19:41	
Do stanice				Olomouc hl. n.									
		Moravský Beroun											

**10** Nejede 24. XII., 31. XII.

**11** Nejede 25. XII., 1. I.

**27** Jede v ☒ ☉ a 24. XII., 10. IV., 1. a 8. V., 28. X., 17. XI., nejede 11. IV., 2. a 9. V.

**29** Jede v ☒ nejede 27.-31. XII.

Na trati 310 jsou provozovány také vlaky linky R27 (Ostrava - Opava - Krnov - Bruntál - Olomouc). Pro více informací navštivte internetové stránky [www.kodis.cz/](http://www.kodis.cz/).

„malbu“ kouřem plamene a lití barvy (*V noře bydlí zima, Grande Retore*) a dal přednost syté, hutné a pastózní, zemité malbě, kterou plamenem spíše podkresluje, různě ji perforuje a přetírá. Názvy jednoznačně odkazují ke krajině (*Krajina, Krajina-objekty, Obzor, Modrý strom* aj.), přesto autora nemůžeme označit za krajináře. Jsou to totiž imaginární krajiny autorova nitra, které je silně napojené na okolní reálné prostředí jím milovaných Jeseníků a Rýmařova. Poznáváme v nich ony rýmařovské týdenní husté mlhy nebo těžké mraky, které jako by zde v podhůří byly blíž. Všimnout si můžete siluet starých německých domů nebo obyčejné díry v latkovém plotu. Karlovy obrazy jsou blíž přírodě, než se může na první pohled zdát. V krajině se však již dávno objevil člověk, začal ji vnímat a formovat k obrazu svému. Onu figurální složku zastupují sochy Adama Rybky. Od roku 2013, kdy ve stejném sále Galerie Octopus vystavil své politické a manifestační dílo *Stop killings gays* odsuzující vraždění gayů v muslimském světě, obrátil svou pozornost do světa snů a fantazie. Nad vším totiž lehounce a neslyšně kráčí slon-motýl (*Zesna*), který se autorovi ve snu zjevil jako anděl strážný. Je zhotoven z montážní pěny a vosku stejně jako cyklus *Sfēr* s postavami mladíků v kovových konstrukcích, jež symbolizují lidské vrstvy, v nichž

jako jedinci žijeme a v nichž zastupujeme určité postavení (*Lovec, Poutník, Ochránce a Zajatec*). Holdem kráse mužského těla je cyklus *Květoslavů* – nahých mladíků rodících se z květů (*Lilian, Iris, Fialini*) a žijících v nich v harmonii. Autor se také vrátil ke starým námětům a osobnostem, které originálně přetvořil do svých kompozic (*Hanácká madona, Švabinský forever, Masaryk*).

Kde jinde se propojil svět krajiny s člověkem tak nenásilně jako v dílech těchto DVOU? Tam, kde Roman Karel stvořil prostředí tajemné a neznámé, tam Adam Rybka posílá své mladíky hledající smysl tohoto bytí. Černý plamen svíčky, kterým Roman Karel zabarvuje plátno a mění odstíny barev, svým teplem formuje matérii voskových figur Adama Rybky. Kde okry a zemité struktury odkazují k matce Zemi, tam již stojí hotová socha z hlíny, vymodelovaná lidskýma rukama a vypálená vysokým žárem ohně.

Výstava DVOU je duchovním zážitkem, který nás ve zběsilé a relativismem vykloubené době vrací k prapůvodu, snům a láskám. Vábi nás k meditaci a ke zklidnění. V Galerii Octopus ji stihnete do 26. ledna.

Text: Michal Vyhlídal, Městské muzeum Rýmařov

Foto: muzeum



Návštěvníci vernisáže, mezi nimi výtvarníci a přátelé Octopus: Miroslava Kodovská, Bohumil Švéda, Dalibor Kamenský, Marek Zoth, Antonín Mikšík, Pavel Měreda, Zdeněk Černý, manželé Kovalovi a Lucie Kamenská



## Textilní dědictví Prudniku a Rýmařova má knižního průvodce

**Celoroční projekt „Rýmařov a Prudnik – města tkalců. Společné dědictví“, jenž je financován z Fondu mikroprojektů Euroregionu Praděd a městem Rýmařovem, se pomalu blíží ke konci. Ve čtvrtek 5. prosince v sále prudnické umělecké školy Muzeum Ziemie Prudnickiej spolu s Městským muzeem Rýmařov a zástupci obou měst pokrýtli nově vzniklou publikaci a otevřeli modernizovanou expozici v Centru tkalcovských tradic.**

Muzea v Prudniku a Rýmařově, vzdálená od sebe dvaasedmdesát kilometrů, v sobě v roce 2018 našla partnery pro příhraniční spolupráci. Obě města mají totiž podobně bohatou textilní tradici, která kul-



minovala zejména v druhé polovině 19. století a zastavila ji až hospodářská krize s vypuknutím druhé světové války. V Rýmařově tuto epochu symbolizují dvě rodiny textilních podnikatelů – Flemmichové a Schielové, v Prudniku jsou to pak podobně filantropičtí a podnikaví Fränkelové a Pinkusové. Ti v obou městech kolem poloviny 19. století založili podniky, jež svými výrobky, které sbíraly ocenění na světových výstavách, městu a regionu zajistily slávu



Marcin Husak a Michal Vyhlídal podepisují společnou publikaci



Promítání dokumentu v Centru tkalcovských tradic

a věhlas. S jejich prosperitou souvisí také architektonická výstavba města. Podnikatelé vybudovali nejen tovární haly (v Prudniku tehdy největší na světě), ale postavili také své rodinné vily, založili městské parky, financovali výstavbu synagogy, městských lázní či nemocnice. Tito svědkové své doby však v průběhu druhé poloviny 20. století museli čelit nejrůznějším přestavbám, bezohlednému ničení, chátření či nenávratnému bourání, jehož jsme svědky i v těchto dnech.

V dvousvazkovém průvodci velikosti 15 cm x 15 cm autoři Marcin Husak a Michal Vyhlídal zachycují historii těchto staveb a příběh jejich zakladatelů a stavebníků. Prostřednictvím mapy se mohou zájemci vydat na místa, kde textilní fabriky, vily a parky stály (či stále stojí), a podle reprodukcí dobových fotografií, pohlednic či plánů je porovnat se současným stavem. Každý ať dojde k vlastnímu názoru, zda naši předkové po druhé světové válce (a také my sami) naložili s architektonickým dědictvím textilního průmyslu s úctou k jeho zakladatelům, nebo jej dovedli k ostudnému zániku. Publikace *Flemmichové a Schielové – textilní dědictví / Fränkelovi a Pinkusovi – živoucí odkaz* bude k dostání od května příštího roku v expozici textilnictví v budově Hedvy Český brokát, kde se díky projektu Technotrasy Surová krása plánuje bohatý program s mimořádnými komentovanými prohlídkami v kostýmech a s divadelními scénkami. V rámci celoročního projektu Městské muzeum Rýmařov spolu s Hedvou Český brokát a polskými partnery v létě otevřeli v rýmařovské textilce novou expozici *Jak vzniká tkanina* (RH 8/2019). Po představení česko-polského průvodce byla ve čtvrtek 5. prosince v Prudniku představena také modernizovaná expozice v Centru tkalcovských tradic s premiérou čtvrt hodinového dokumentu o Fränkelech a Pinkusech v polském a českém znění, které namluvila Barbora Niedobová. Projekt ukončí společná lednová přednáška zástupců obou muzeí v Prudniku.

Michal Vyhlídal, Městské muzeum Rýmařov

Fota: Jana Krajčová

## Jazzclub



**KARAVANA**  
REGGAE · SKA · LATINO

**RÝMAŘOV**  
24. ledna ve 20.00  
Jazzclub SVČ (podium - vstup z parku)

svk ZIGI HOTEL PRÁDEJ horizont 13 vstupné 100,-

www.jazzclub.svcrymarov.cz

## Společenská kronika

### Blahopřejeme

*jubilantům, kteří od předcházejícího vydání oslavili 80 let a více*

Jindřich Zoth – Rýmařov .....	80 let
Anna Čapková – Rýmařov .....	81 let
Anna Feketiková – Rýmařov .....	81 let
Miloslav Marek – Rýmařov .....	81 let
Adolf Šrutka – Rýmařov .....	81 let
Kateřina Václavíková – Rýmařov .....	82 let
Marie Orságová – Rýmařov .....	82 let
Ludvík Václavík – Edrovice .....	82 let
Květoslav Majer – Rýmařov .....	84 let
Marie Havránková – Rýmařov .....	85 let
Věra Klvaňová – Rýmařov .....	86 let
Miloslava Šilhánková – Rýmařov .....	88 let
Božena Kotvaldová – Rýmařov .....	89 let
Aloisie Poláchová – Rýmařov .....	89 let
Alžběta Krupová – Rýmařov .....	90 let



Dne 31. 12. 2019 oslaví významné životní jubileum **90 let**

**paní Marta Vogelová.**

Do dalších let přejeme hlavně hodně zdraví, pohodu a elán.

*Dcera s manželem, snacha s přítelem a vnoučata s rodinami*



Dne 18. 1. 2020 oslaví životní jubileum **80 let**

naše maminka, babička a prababička,

**paní Marie Konečná**  
ze Staré Vsi u Rýmařova.

Babičko, přejeme Ti štěstí, radost z vnoučat a pravnoučat, pohodu a hodně zdraví do dalších let.

*S láskou přejí syn Václav s rodinou, dcera Helena s rodinou, syn Tomáš s rodinou, vnoučata a pravnoučata.*

## Rozloučili jsme se

Rudolf Cejnar – Rýmařov .....	1936
Hana Poláchová – Rýmařov .....	1936
Jaroslav Krečmer – Rýmařov .....	1937
Jitka Hejbalová – Jiříkov .....	1949
Tomáš Matera – Rýmařov .....	1933
Jaroslav Jahn – Rýmařov .....	1930
Miroslav Roček – Rýmařov .....	1947

*Evidence obyvatel MěÚ Rýmařov*



*Kdo v srdcích žije, neumírá, kdo měl rád, nezapomíná.*

Dne 31. 12. 2019 vzpomene 3. smutné výročí, kdy nás navždy opustil náš milovaný syn, tatínek, bratr a strýc,  
**pan Tomáš Koupil.**

Kdož jste ho znali, věnujte mu malou vzpomínku.

*Maminka a tatínek, sestry Alena, Kateřina a Veronika, bratr Miloslav a děti Jakub, Adam a Adéla*



**Citát:** Jestliže svoboda slova vůbec něco znamená, potom je to právo říkat lidem to, co nechtějí slyšet.

*George Orwell*

### (Nejen) literární výročí

- 1. 1.** Mezinárodní den míru – vyhlášen roku 1968 z iniciativy papeže Pavla IV.
- 1. 1.** Státní svátek ČR – Den obnovy samostatného českého státu
1. 1. 1920 zemř. **Růžena Svobodová**, spisovatelka (nar. 10. 7. 1868) – 100. výročí úmrtí
2. 1. 1920 nar. **Isaac Asimov**, americký spisovatel (zemř. 6. 4. 1992) – 100. výročí narození
3. 1. 1980 zemř. **Joy Adamsonová**, rakouská zooložka, výtvarnice a spisovatelka (nar. 20. 1. 1910) – 40. výročí úmrtí
4. 1. 1710 nar. **Giovanni Battista Pergolesi**, italský skladatel (zemř. 16. 3. 1736) – 310. výročí narození
4. 1. 1960 zemř. **Albert Camus**, francouzský spisovatel a filosof, nositel Nobelovy ceny (nar. 7. 11. 1913) – 60. výr. úmrtí
6. 1. 1850 nar. **Ladislav Stroupežnický**, spisovatel (zemř. 11. 8. 1892) – 170. výročí narození
8. 1. 1890 nar. **Rudolf Medek**, spisovatel (zemř. 22. 8. 1940) – 130. výročí narození
9. 1. 1890 nar. **Karel Čapek**, spisovatel, novinář a překladatel (zemř. 25. 12. 1938) – 130. výročí narození
12. 1. 1920 nar. **Ludmila Uličná**, autorka cestopisů (zemř. 12. 7. 1997) – 100. výročí narození
12. 1. 1940 zemř. **Joža Uprka**, malíř a grafik (nar. 26. 10. 1861) – 80. výročí úmrtí
- 16. 1.** Významný den ČR – Den památky Jana Palacha
17. 1. 1600 nar. **Pedro Calderón de la Barca**, španělský dramatik (zemř. 25. 5. 1681) – 420. výročí narození
20. 1. 1910 nar. **Joy Adamsonová**, rakouská zooložka, výtvarnice a spisovatelka (zemř. 3. 1. 1980) – 110. výročí narození
20. 1. 1920 nar. **Federico Fellini**, italský režisér (zemř. 31. 10. 1993) – 100. výročí narození
20. 1. 1930 nar. **Egon Bondy**, vl. jm. Zbyněk Fišer, filosof a spisovatel (zemř. 9. 4. 2007) – 90. výročí narození
21. 1. 1950 zemř. **George Orwell**, vl. jm. Eric Arthur Blair, anglický spisovatel (nar. 25. 6. 1903) – 70. výročí úmrtí
23. 1. 1920 nar. **Ivan Slavík**, básník, překladatel a editor (zemř. 24. 12. 2002) – 100. výročí narození
24. 1. 1920 zemř. **Amedeo Modigliani**, italský malíř a sochař (nar. 12. 7. 1884) – 100. výročí úmrtí
26. 1. 1910 nar. **Elmar Klos**, režisér a scenárista (zemř. 19. 7. 1993) – 110. výročí narození
- 27. 1.** Mezinárodní den památky obětí holocaustu – vyhlášená OSN roku 2005
28. 1. 1910 nar. **Adina Mandlová**, herečka (zemř. 16. 6. 1991) – 110. výročí narození
28. 1. 1930 zemř. **Em Destinnová**, vl. jm. Emilie Pavlína Věnceslava Kittlová, operní pěvkyně (nar. 26. 2. 1878) – 90. výročí úmrtí
29. 1. 1860 nar. **Anton Pavlovič Čechov**, ruský spisovatel (zemř. 15. 7. 1904) – 160. výročí narození
30. 1. 1890 nar. **Jarmila Kurandová**, vl. jm. Marie Martínková, herečka (zemř. 6. 12. 1978) – 130. výročí narození

**Městská knihovna Rýmařov**  
bude mít ve dnech  
**23.–31. prosince 2019**  
zavřeno

Opět otevře ve čtvrtek 2. ledna 2020

**Provozní doba:**

<b>Pondělí</b>	<b>8:30–11:30</b>	<b>12:30–17:00</b>
<b>Úterý</b>	<b>8:30–11:30</b>	<b>12:30–17:00</b>
<b>Středa</b>	<b>zavřeno</b>	
<b>Čtvrtek</b>	<b>8:30–11:30</b>	<b>12:30–17:00</b>
<b>Pátek</b>	<b>8:30–11:30</b>	<b>12:30–16:00</b>

**Příjemné svátky vánoční**  
a novoroční  
s dobrou knihou

přeje všem čtenářům  
Městská knihovna Rýmařov



## Tiskaři v dobách nesvobody

**Knihovna se k oslavám 30. výročí sametové revoluce připojila workshopem pro studenty s názvem Leták, pamflet, samizdat. Do Rýmařova pozvala tiskaře Romana Prokeše ze Studia bez kliky, který vytvořil malou tiskařskou dílnu přímo v novém sídle knihovny a studentům předvedl, jakých technik používal jeho předchůdci k šíření informací v dobách nesvobody.**

Studio bez kliky představuje v knihovnách stará řemesla i historii technických vynálezů, jakými jsou knihtisk nebo kinematograf. Zvláště silný vztah má spiritus agens studia Roman Prokeš k tiskařským technikám. Mnoho let věnoval studiu působení českobratrských tiskáren v Kralicích a Ivančicích, a postavil dokonce několik funkčních replik dřevěných lisů z 16. a 17. století. Na nich si mohou účastníci jeho workshopů vyzkoušet, jak náročné bylo šířit myšlenky v dobách, kdy knihtisk začínal.

V souvislosti s letošním 30. výročím sametové revoluce připravilo

Studio bez kliky pořad, který mapuje vývoj tiskařských technik od samých počátků téměř do současnosti, resp. do doby před pádem komunistického režimu u nás. Tiskaři podle Prokešových slov vždy hráli důležitou roli v šíření informací a myšlenek, a proto byli v dobách nesvobody v hledáčku držitelů moci. Takových období „temna“ bylo v českých dějinách několik, od protireformace přes první a druhou světovou válku až po komunistickou diktaturu v době normalizace. Knihovna pozvala na workshop studenty rýmařovského gymnázia a žáky devátého ročníku základní školy. Ti si mohli nejen vyslechnout výklad energického tiskaře, ale především vyzkoušet různé tiskařské a samizdatové techniky, které se v naší zemi používaly při obcházení cenzury. Z workshopu si odnesli vlastní tisky a v paměti možná i slova Romana Prokeše, aby ve chvíli, kdy bude omezováno jejich právo svobodně se vyjadřovat, zpozorněli a neváhali ho bránit. *Fota a text: ZN*



## Rýmařovská knihovna na nové adrese

**V pondělí 2. prosince se po dvoutýdenní stěhovací pauze znovu otevřela rýmařovská knihovna. Od prosince sídlí v budově na ulici Julia Sedláka 18, která byla rekonstruována pro potřeby knihovny a některých zájmových kroužků Střediska volného času.**

Knihovna v Rýmařově v příštím roce oslaví pětasedmdesát let od svého založení. První sbírka českých knih určená k půjčování obyvatelům města vznikla už o Vánocích roku 1945. Knihovna tudíž patří mezi první kulturní zařízení v poválečném Rýmařově. Za více než sedm desetiletí nepřerušené existence několikrát změnila sídlo. Rostl její fond a s ním i prostorové nároky, současně byla postupně odsouvána ze středu města. Zatímco v roce 1946 byla umístěna na radnici, na začátku 50. let byla přestěhována do rohu náměstí Míru, do přízemí dnešního muzea, v roce 1961 získala prostory ve funkcionalistické budově banky na Sokolovské ulici, z nichž část po sametové revoluci opět ztratila ve prospěch bankovního ústavu. A nyní, na podzim roku 2019, mění adresu znovu a přesouvá se na ulici Julia Sedláka. Jejím novým sídlem se stává rovněž funkcionalistická budova, vystavěná ve třicátých letech pro potřeby okresního soudu a od šedesátých let využívaná jako škola.

„Putování“ městské knihovny na mapě Rýmařova má ještě jednu,

lehce bizarní linku: všechna její dosavadní sídla totiž sloužila mimo jiné k výkonu represivní moci. Na radnici se v minulých stoletích též vedly výslechy a ve sklepení se patrně i věznilo, v současném muzeu mělo za druhé světové války kancelář gestapo, v prvním patře bankovního domu zase bylo do sedmdesátých let oddělení Veřejné bezpečnosti a budova na ulici Julia Sedláka byla původně soudem a jako taková disponovala i celami. Pokud vnímáme genia loci v souvislosti s funkcí městských budov, působila knihovna pokaždé jako zušlechťující, projasňující nájemník domů s temnou minulostí, který do zdí dříve navštěvovaných s obavami a z donucení vnesl mnohem sympatičtější funkci relaxační, kulturní a vzdělávací.

A takovou chce knihovna být i na své nové adrese. Institucí otevřenou všem, dětem, studentům, dospělým i seniorům, příjemným zázemím pro studium, četbu, vyhledávání informací, ale i pro odpočinek, hru a zážitky.

V renovované budově na ulici Julia Sedláka knihovna dostala k dispozici prostory v prvním nadzemním podlaží. Ve druhém podlaží a v suterénu má učebny Střediska volného času, v suterénu bude umístěn i sklad knih, který by měl být vybaven v příštím roce. Situování do prvního podlaží, odkud vede schodiště do druhého pat-



ra, si vynutilo rozdělení knihovny na dvě části. Z čelního pohledu tvoří pravé křídlo podlaží půjčovna pro dospělé čtenáře, levé křídlo půjčovna pro děti a čítárna.

Vybudování samostatné čítárny je pozitivním posunem ve srovnání s dřívějšími prostory knihovny, kde byly koutky pro četbu a práci na počítači rozmístěny mezi regály půjčovny pro dospělé. V nové čítárně najdou pohodlné místo čtenáři denního tisku a časopisů, studenti i uživatelé veřejného internetu. Místnost je světlá a vzdušná, kromě periodik nabízí i přehled audioknih, cizojazyčné a regionální literatury, poezie, komiksů nebo stolních her, které je rovněž možné si vypůjčit domů. Šest počítačů umožňuje přístup na internet, tisk dokumentů a skenování.

Půjčovna pro děti a mládež sousedící s čítárnou poskytuje útulné, bezpečné prostředí, kde si mohou děti nejen číst, půjčovat knížky a časopisy, psát úkoly, kreslit nebo pracovat na počítači, ale i hrát stolní hry a pro nejmenší jsou nově připravené edukativní hračky, které je možné si rovněž půjčit domů. Kvalitní dřevěné hračky nejsou levnou záležitostí, a tak si je rodiče mohou tímto způsobem vyzkoušet dřív, než se rozhodnou některou zakoupit. Dětská půjčovna má samozřejmě i zázemí pro školní besedy, pyramidu k sezení (se skryší uvnitř) a zařízení pro videoprojekci. Pěkným interiérovým prvkem je domeček,

kteří v sobě ukrývá knížky pro nejmenší čtenáře a nečtenáře.

Půjčovna pro dospělé je v pravém křídle podlaží. Menší plocha půjčovny ve srovnání s předchozími prostory vyvolala nutnost zvýšit úložnou kapacitu knižních regálů, jsou tudíž širší a o polici vyšší. Díky bílé barvě regálů nicméně půjčovna nepůsobí stísněně. Dostatek místa získala naučná literatura i beletrie, samostatně jsou vystaveny detektivky, povinná četba k maturitě, knižní novinky a tipy, výměnný fond, oblíbená Čtenářská výzva i čtecí koutky. Vyhledávání v katalogu čtenářům usnadní počítače umístěné na regálech a s pomocí dobře viditelných popisů se v půjčovně, čítárně i dětském oddělení snadno zorientují.

Návrh interiéru je dílem Ing. arch. Tomáše Adámka. Reakce návštěvníků jsou velice pozitivní a lze podle nich soudit, že se nové prostory líbí. Těm, kteří to teď mají do knihovny příliš daleko, především seniorům a handicapovaným, knihovna nabízí zdarma donášku knih až domů.

Navzdory větší vzdálenosti od centra města věříme, že si k nám čtenáři cestu najdou. Knihovna, to totiž není jen půjčovna knih nebo veřejný internet. Představuje především přívětivý nekomerční prostor pro setkávání všech generací i klidné útočiště – zkrátka „obývák města“.

ZN, foto: ZN a Michal Vyhliďal



## Polihotrop do míst, kde nikdy neviděli bělocha

Tomáš Štěpánovi z Police u Úsova bylo čtyřiaadvacet, když „sbalil svých pět švestek do krosny a vydal se poznávat svět“. Tak začal Polihotrop, který v podstatě trvá dosud. Díky pracovnímu povolení strávil delší čas na Novém Zélandu a v Kanadě, kromě toho podniká výpravy do destinací, které lákají spíše dobrodruhy než turisty. Albánie, Vietnam, Kambodža, Laos. O svých zážitcích vypráví při přednáškách, které doprovází fotografiemi a videi. Jeho besedy jsou plné zajímavostí a vtipných momentů, i když v některých situacích cestovatelům nejspíš do smíchu nebylo.

Před rokem Poli poprvé hostoval v rýmařovské knihovně s besedou o Singapuru, Malajsii a jižním Vietnamu. Asie ho lákat nepřestala, a proto se do Indočíny vydal letos v lednu znovu. S přítelkyní a kamarádem strávili osm týdnů na cestě severním Vietnamem, Kambodžou

a Laosem, a třebaže navštívili i místa turisty vyhledávaná, např. vietnamskou metropoli Hanoi nebo chrámový komplex Angkor Vat v Kambodži, většinu času projížděli na skútrech hůře dostupné oblasti, kam noha turistova nevkročila, ba i místa, kde dosud neviděli bělocha.

„Vyrázili jsme do oblastí, kde se ještě stále dodržují staré tradice a zvyky. Jedním z důvodů cesty na sever Vietnamu bylo právě focení místních lidí v tradičních krojích, které na první pohled ukáží, do jaké menšiny patří. Černí nebo květinoví Hmongové jsou jedni z nich,“ vysvětluje Tomáš Štěpán. Na severu Vietnamu navštívili dvě školy – v té městské si s nimi děti s chutí plácly, v etnické škole v horách naopak couvaly a schovávaly se – nikdy ještě neviděly bělochy. V nejchudší části země se pak cestovatelé setkali i s dětmi, které do školy nechodily vůbec a musely pomáhat rodičům při práci na poli. „Po osmi dnech strávených



Dívky v tradičních krojích na severu Vietnamu



Děti od malička nosí zdobené kroje

v jedné z nejchudších provincií Vietnamu si člověk uvědomí, jak dobře se u nás v ČR máme. Máme fungující stát a všeho dostatek. Trápí se nad tím, že naší zemi vládne ten, kdo jí vládne, je vlastně úplně zbytečné," dodává Poli.

Z Vietnamu trojice zamířila do království Kambodža. Jejich cílem byl proslulý chrámový komplex Angkor Vat. „Na projití celého komplexu byste potřebovali několik dní. Pro mě to byl jeden z největších zážitků z celé Asie," říká Poli. Silný zážitek na něj ovšem čekal i v hlavním městě Phnompenhu, v místech, která připomínají genocidu za vlády Rudých Khmerů. Odregování pak cestovatelům přinesl pobyt v pobřežní oblasti Kepu s pepřovými plantážemi a na izolovaném ostrově Koh Rong.

Ve finále cesty Poli s přáteli zamířil do Laosu, který jim opět přinesl zážitky příjemné i méně příjemné. K těm prvním patřila dobrodružná výprava džunglí za slony. „Po sedmi dnech strávených v sedle skútrů padesátek jsme už ztráceli naději. Najednou jsme však viděli velký úsek vykáčeného pralesa a před námi na cestě pořádný sloní bobek. Byli jsme blízko," popisuje Tomáš Štěpán. Setkání s majestátními zvířaty řadí mezi nejkrásnější zážitky cesty.

Situaci krásných, drsných či napínavých prožili samozřejmě mnohem víc. Ve Vietnamu navštívili hadí farmu a ochutnali hadí maso, v Laosu zase maso krysí. Spatřili nádheru čajových plantáží a rýžových teras i bídu lidí, kteří na nich pracují. Dostali se do nebezpečí u řeky Mekong

a při návratu do Vietnamu uvízli na hranicích kvůli chybě v dokladech. Jejich cesta zkrátka byla jedno velké dobrodružství se šťastným koncem.

V lednu Poli plánuje vyrazit do Afriky. O své zážitky se určitě zase rád podělí na besedě v knihovně. Více se o jeho cestách dozvíte na stránkách [www.polihotrip.cz](http://www.polihotrip.cz).  
ZN, foto: Tomáš Štěpán



Při těžké práci na poli pomáhají i děti



Majestátní symbol Kambodži – starodávňý AngkorVat



Koupání slonů v Laosu

## Čtenářská výzva

V každém z letošních čísel RH představujeme knihu, kterou se připojujeme ke Čtenářské výzvě.

### Kniha poprvé vydaná v roce 2019

#### Uršula Kovalyk: Krasojezdkyně

Slovenská literatura je u českých čtenářů v posledních letech myslím neprávem opomíjená. Se současnými slovenskými autory jsem se setkala několikrát a žádná kniha, po které jsem sáhla, mě nezklamala. Rudolf Sloboda, Daniel Mailing, Peter Pišťanek, Pavol Rankov nebo Veronika Šikulová jsou spisovatelé, kteří vás možná příjemně překvapí a potěší. Se vzpomínkou na časy, kdy jsme běžně a rádi četli knihy ve slovenštině, zejména překlady děl světové literatury, je mi někdy líto, že je třeba slovenské knihy překládat.

Novelu, kterou chci čtenářům doporučit, napsala Uršula Kovalyk a jmenuje se *Krasojezdkyně*. Kniha byla v roce 2014 nominovaná na cenu Anasoft Litera a její anglický překlad se dostal do širší nominace prestižního britského ocenění ERRD Literature Prize. Teprve letos vyšel český překlad, a proto ji lze zařadit do Čtenářské výzvy mezi knihy u nás letos vydané poprvé.

Hlavní hrdinka novely, dospívající Karolína, vyrůstá v roce 1984 navýhodě socialistického Československa jako outsider, fyzický, vztahový, sociální. Vyrůstá v rodině žen bez mužů, sociálně slabé, navíc si připadá jako ošklivé nemešlo. Motiv komplexů, které na životní cestě nasbíráme většinou kvůli jiným lidem, je v knize silně přítomný.

Karolína, ubitá socialistickým vymýváním mozků ve škole, statečně touží po vnitřní svobodě a navzdory neutěšeným rodinným poměrům se nevzdává. Náhodou se ocitá v jízdárně, seznamuje se s koněm Sesilem, jednou z hlavních postav novely, a hlavně naváže přátelství

s Romanou. Kamarádka ji přivede do prostředí, kde se cítí šťastná a kde zažije nečekaný úspěch ve voltži, čili krasojízdě na koni. S Romanou cítí spřízněnost a stanou se opravdovými přítelkyněmi. Romanin fyzický handicap stejně jako nelehký život v rodině, kde otec, násilnický alkoholik, tyranizuje ji i matku, je pro empatickou Karolínu důvodem ke sblížení. Současně s touto linií sledujeme Karolínin mimořádný vztah k babičce, její matku, která jí posedle touží najít nového otce, žasneme nad její šamanskou schopností vidět v lidech jejich pravou podstatu a nakonec jsme svědky jejího dozrání, když pozná, že touha po moci dokáže zničit jakýkoliv vztah.

Autorka neobyčejně působivě pracuje s kontrastem krásného a ošklivého; krasojízda a kůň jako symboly vznešenosti a důstojnosti v protikladu k nuzotě rodinného zázemí i atmosféře ve společnosti působí netradičně a dráždivě.

Jazyk novely je přímý, bez odboček, psychologizování a experimentů, je to takové psaní nožem, bez příkras a přesně. Jako bonus, který potěší, je navíc kniha doplněna krásnými ilustracemi, představami hrdinky, které nakreslila Lucia Dovičáková.

*Nejvíce jsem se bála sklepa. Byl tmavý, smrděl kočičinou a nikdy se tam nepsvítilo. Soused ukradl všechny žárovky. Některé příčky byly vybourané. Vytvářely takové jeskyně. V mých představách tam žily ty nejhnusnější potvory. Požírači dětí! Řekla jsem o nich babičce. Jednou*

večer mě tam vzala. Pištěla jsem a prosila, abychom se vrátily domů, ale ona svítila baterkou do těch nejděsivějších děr a říkala: „Koukej, nikdo tam není. Jen tlustý pavouci.“ Zbožňovala jsem ji. Byla tak silná. Mámu jsem milovala taky, ale jinak. Máma byla krásná, voňavá a málokdy byla doma. Potkávaly jsme se ráno v posteli. Budila mě do školky a já jsem jí dávala pusy a zároveň ohmatávala pevné, teplé prsy. Nedokázala jsem se jejich prsů nabažít. Mým snem bylo občas se přicucnout k jejím bradavkám. Pokaždé mi v tom zabránila. Řekla, že už jsem velká, že zmešká autobus a bude mít v práci průser. Babi ráda vyprávěla. Válečné příběhy a tak. Po válce jim bolševici sebrali hospodu. Říkala jim hajzlové nenažraní. Byla to slavná hospoda, po-

dávala se v ní domácí šunka, skvělý kuřecí perkelt, pilo se tam nejlepší víno a uzavíraly se důležité obchody. Někdo jim na dveře černou barvou načmáral slovo buržuji. A pak to šlo jako po másle. Přišli vojáci a děda s babičkou si mohli vzít s sebou jen šaty, pár drobností a peřiny. Ze dne na den se z nich stali chudáci. Děda prý plakal. A přesně ti samí nenažraní hajzlové okradli Jucinění a Kereszt-mamu v Maďarsku. „Na to nikdy nezapomeň, má milá,“ říkala.

KOVALYK, Uršula. *Krasojedkyně*. Přel. Martina Bekešová. 1. vyd. Praha: Argo, 2019, s. 25–26.

Petra Klimentová

## Další tipy na knihy vydané poprvé (u nás) v roce 2019:

Pavla Horáková: Teorie podivnosti  
Viktorie Hanišová: Rekonstrukce  
Pavol Rankov: Legenda o jazyku

Alena Mornštajnová: Tiché roky  
A. Gravensteen: Pohyby ledu  
Kazuo Ishiguro: Vybledlá krajina s kopci

Michel Houellebecq: Serotonin  
Delphine de Vigan: Vděk

## Jak slavila Vánoce šlechta?

**V dnešní době je předvánoční čas především spojen s houbou za dárky, stresem z úklidu domácnosti a určitou komerčností tohoto období. Jak moc se lišilo trávení a slavení vánočního času před 200 lety?**

Samotným Vánocům předchází tzv. advent, latinsky *adventus* neboli příchod. Zahnuje období čtyř týdnů před Štědrým dnem, tradičně věnované přípravám na samotné Vánoce, spojené zejména se sháněním darů, pečením cukroví, přípravou vánoční výzdoby a odpočítáváním adventních dnů ohlašujících brzký příchod Štědrého dne. Pro křesťany je advent časem vyčkávání a příprav na příchod Ježíše Krista.

K adventu patří adventní věnec ozdobený čtyřmi svícemi, každá z nich představuje jednu neděli do Štědrého dne. Samotný věnec symbolizuje ustavičnou cestu slunce a zároveň i věčnost, zelené jehličnaté větvičky symbolizují život, svíčky jsou symbolem světla a očekávání příchodu Krista. Tři svíčky by měly být podle liturgie fialové, jako je barva půstu, a jedna růžová – ta symbolizuje radost z toho, že se blíží oslava Narození Páně. Říká se jí *Gaudete* (z lat. – Radujte se) a zapaluje se třetí adventní neděli. Růžová svíčka symbolizuje radost z toho, že se blíží oslava Narození Páně.

Jedním z největších symbolů Vánoc je vánoční stromek. Většina historických pramenů odkazuje na oblast dnešního Německa a prostředí cechovních a řemeslnických domů. První písemná zmínka o ozdobeném vánočním stromku je z Brémské kroniky roku 1570. Vánoční stromek se z protestantského prostředí pomalu rozšířil i do dalších zemí, až se o 200 let později stal trvalou součástí domácností. Stromky se zprvu věšely ke stropu, špičkou vzhůru nebo dolů, zvyk usazovat stromek se objevil až mnohem později. Zprvu se zdobily jednoduchými, doma vyráběnými papírovými růžemi či řetězy, jablíčky, medovými perníčky polepenými obrázky nebo různými přírodninami, jako je kukuřičné šustí, šišky, sušená jablka, zlácené skořápky oříšků. Za rakousko-uherské monarchie se vánoční strom objevuje v roce 1816 na dvoře císaře Františka I. díky arcivévodkyni Henriettě Alexandrině Nassau-Weilburg (1797–1829), manželce arcivévodky Karla Ludvíka Rakousko-Těšínského (1771–1847). Na

území Čech se ozdobený vánoční stromek objevil o pár let dříve, na libeňském záměcku rodiny ředitele Stavovského divadla Jana Karla Liebicha (1773–1816).

Vrcholem adventního času byl Štědrý den, kdy se až do objevení první večerní hvězdy držel půst. Vánoční tabule aristokratické i lidové kuchyně

se samozřejmě lišily, pro obě skupiny shodný byl přísný půst. Na Štědrý den se dodržovaly různé rituály, jako rozkrojování jablíčka, lití oliva, házení střevícem, vložení mince do vánočky atd. Ve šlechticím prostředí bývalo zvykem během dopoledne na Štědrý den poděkovat za službu a obdarovat služebnictvo drobnými, ale praktickými dary. Svobodné dívky dostávaly dárky do věna, jako ložní prádlo, vlněné plédy, vdané ženy dostávaly kuchyňské potřeby, šátky, potraviny. Muži dostávali například tabatěrky, dýmky, oblečení.

Štědrovečerní večeře na zámku se lišila nejen složením, ale i počtem chodů, kterých bývalo 9 až 13, lichý byl i počet stolovníků. V menu šlechtických rodin můžeme najít kaviár, ústřice, uzeneho lososa, z ryba byl oblíbený vařený candát či kapr s křenem a ovocem nebo kapr na černo, který se upravoval na sladko, s perníkovou omáčkou a ovocem. Smaženého nebo pečeného kapra najdeme v kuchařce Magdaleny Dobromily Rettigové z 1. poloviny 19. století. Bramborový salát, jak ho známe dnes, se objevil na přelomu 19. a 20. století a zdomácněl až ve 20. letech 20. století. Mezi další chody v aristokratických kruzích patřili šneci s bylinkovým máslem, raci, pečené telecí ledvinky s makaróny, květáková polévka, rizoto s raky či pstruh s holandskou omáčkou, pečená drůbež. Sladkým závěrem štědrovečerní večeře bývalo exotické ovoce, různé druhy cukroví, lívance, čokoládová pěna a nechyběla vánočka či štola, typická pro německé prostředí.

Dárky se nedávaly pod vánoční stromeček, ale nezabalené byly položeny na stole. Dárky pro děti měly především výchovnou a vzdělávací funkci, dívky dostávaly panenky, kočárky, malinké kuchyňky, vyšívací soupravy a knihy, chlapci cínové vojáčky, uniformy, loutky. Dospělí se většinou obdarovávali luxusním provedením předmětů každodenní potřeby – toaletními soupravami, luxusními soupravami na šití, krajkovými šálami, divadelními kukátkami, drobnými šperky, knihami vázanými v kůži, parfémy v broušených lahvičkách. Hitem



19. století se hlavně u mužského osazenstva staly bicykly, různé vzácné přírodní drahé kameny, těžítka. Po večeri se panstvo odebralo na půlnoční mši, po návratu ze mše se ještě podávalo lehké občerstvení a pro dámy lehký likér či sklenka portského vína. Po skončení vánočních svátků se většinou šlechta přesouvala do svých městských paláců a do Vídně, aby si užíla společenských povinností u dvora. *Fota a text: Mgr. Jitka Slaná, kastelánka zámku Janovice*

(Literatura: Frolec, V. a kol. *Vánoce v české kultuře*. Praha: Vyšehrad, 2001; Mrtková, Veronika. *České a moravské vánoční tradice*. Praha, 2011. Diplomová práce. Univerzita Karlova. Katedra občanské výchovy a filozofie; Kalousová, Pavla a kol. *Kuchyně a stolničení na šlechtických sídlech*. Plzeň, 2015; Večerková, Eva – Frolcová, Věra. *Evropské Vánoce v tradicích lidové kultury*. Praha: Vyšehrad, 2010; www.pinterest.com, www.npu.cz.)

## Přehled kulturních akcí – prosinec 2019 / leden 2020

7. 11. – 31. 12.	<b>M. muzeum Rýmařov</b> Výstava: Samet. 30 let od sametové revoluce v Rýmařově	24. 12.	16:00	<b>Ondřejov</b> , Zpívání u vánočního stromu
7.–31. 12.	<b>M. muzeum Rýmařov</b> Výstava: Betlém rýmařovských autorů	24. 12.	24:00	<b>kostel sv. Michaela Rýmařov</b> Česká mše vánoční (pěvecký sbor Bruntál)
7. 12. – 26. 1.	<b>M. muzeum Rýmařov</b> Výstava: Roman Karel a Adam Rybka DVA (obrazy a sochy)	26.–30. 12.		<b>hrad Sovinec</b> , Vánoční mincování
25. 12.	18:30	17. 1.	19:30	<b>SVČ Rýmařov</b> 17. společenský ples Diakonie Rýmařov
26. 12.	16:00	23. 1.	19:00	<b>MD Rýmařov</b> Las Vegas Magic show (nejlepší iluzionisté ČR)
27. 12.	16:00	24. 1.	20:00	<b>SVČ Rýmařov</b> Koncert: Karavana (reggae, ska, latino)
22. 12.		1. 2.	16:00	<b>M. muzeum Rýmařov</b> Vernisáž: Markéta Kuxová a Adam Dostál (Ve sněhu se měsíc chvěl)

## Servis služeb

### Informační středisko Rýmařov

#### Otevírací doba:

pondělí – pátek:	8:30–12:00	13:00–17:00
sobota:	9:00–12:00	13:00–16:00
neděle:		13:00–16:00

#### Otevírací doba o vánočních a novoročních svátcích

23. 12.	otevřeno IC, zavřeno muzeum
24.–26. 12.	zavřeno IC i muzeum
27.–29. 12.	otevřeno IC i muzeum
30. 12.	otevřeno IC, zavřeno muzeum
31. 12. – 8. 1.	zavřeno IC i muzeum z důvodu inventarizace

Telefon: 554 212 381, e-mail: icko@inforymarov.cz

### Krytý bazén v Břidličné

#### Všední dny a víkendy:

po – pá	14:00–20:00
so	9:00–20:00
ne	13:00–20:00

#### Provozní doba o Vánocích

24.–26. 12.	zavřeno	30. 12.	14:00–19:45
27. 12.	14:00–19:45	31. 12.	14:00–18:00
28. 12.	09:00–19:45	1. 1.	zavřeno
29. 12.	13:00–19:45		

Sauna je společná pro muže i ženy a je v provozu každý den.

### Diakonie ČCE, středisko v Rýmařově,

zve seniory k návštěvě KAVÁRNÍČEK každé liché úterý v budově střediska na třídě Hrdinů 48 v Rýmařově.

Začátek vždy v 13:30. Ukončení posezení 15:30–16:00.

Kdo není schopen dojít do kavárny, může využít odvoz v den setkání v 13:30 od prodejny Hruška na ulici 1. máje.

Přijďte si za námi povykládat a naplánovat aktivity, které byste sami nepodnikli. Bližší informace na čísle 554 211 294.

#### Termíny setkání v I. pololetí 2020:

14. a 28. 1., 11. a 25. 2., 10. a 24. 3.,  
7. 4. a 21. 4., 5. 5. a 15. 5., 2. 6. a 16. 6.

*Srdečně zvou a těší se na vás zaměstnanci Diakonie ČCE*

### Aquacentrum Rýmařov

na Jesenické ulici

po–pá 16:00–21:00

so–ne 10:00–21:00

#### Provozní doba o Vánocích

21. 12.	ZAVŘENO	27. 12.	10:00–21:00
22. 12.	ZAVŘENO	28. 12.	10:00–21:00
23. 12.	ZAVŘENO	29. 12.	10:00–21:00
24. 12.	ZAVŘENO	30. 12.	10:00–21:00
25. 12.	14:00–21:00	31. 12.	10:00–16:00
26. 12.	10:00–21:00	1. 1.	13:00–21:00

Děti do 3 let zdarma, zvýhodněné rodinné vstupné.

Vstupné pro seniory – věk snížen na 58 let.

Oslavenci mají v den narozenin vstup do aquacentra zdarma

(nutno doložit osobním dokladem).

Klienti VZP si mohou nechat proplatit permanentku výše 500 korun za osobu.

### Výrobky ze sociálně terapeutické dílny Buřinka

Prodejní místa:

Sociálně terapeutická dílna Buřinka, Okružní 10, Rýmařov

Informační centrum Rýmařov, náměstí Míru 6, Rýmařov

### Zimní stadion Rýmařov – bruslení veřejnosti

Zpravidla se bruslení pro veřejnost koná:

Po, Út, ČT, So a Ne	od 14:00 do 16:30
St a Pá	od 14:00 do 17:30

**Večerní bruslení se koná v sobotu od 19:00 do 21:30**

*Aktuální rozpisy bruslení pro veřejnost*

*lze najít na webových stránkách*

*Městských služeb Rýmařov: www.mestskesluzby.cz*

*v sekci Rozpis ZS 2019/2020*

**Změna programu vyhrazena,**

**v případě nevyhovujících povětrnostních podmínek (silné sněžení, déšť, teploty vysoko nad bodem mrazu)**

**bude zimní stadion uzavřen.**

**Ukončení provozu ZS – 28. 2. 2020 a ten den se již nebruslí.**

## Organizace a spolky

### Koncert pro Kouzelnou buřinku zpestřily klaunky Olinka a Jožina

Rýmařovská organizace Společnosti pro podporu lidí s mentálním postižením pořádala 5. prosince 11. ročník Koncertu pro Kouzelnou buřinku, kterého se zúčastnilo více než sedm desítek klientů. Již potřetí se koncert konal v dopoledních hodinách.

Pozvání přijali kamarádi z bruntálské dílny Polárka a žáci Základní školy na Školním náměstí. Letošní koncert se lišil od předešlých. Nikdo nevystupoval, nikdo nezpíval, přesto se všichni bavili společně s Olinkou a Jožinou. Tyto dvě dámy – klaunky dokázaly bavit, rozdávat úsměv a hlavně zapojit všechny přítomné do her, tanečků a improvizace. I ti největší lenoši nadšeně běhali za balonem, chytali

li bubliny a tančili. Největším překvapením byl Mikuláš, který přišel do sálu a s každým si osobně podal ruku. Všichni také dostali malý dárek a drobné občerstvení.

Děkují městu Rýmařovu, SVČ Rýmařov, Diakonii ČCE – středisku v Rýmařově a všem příznivcům Kouzelné buřinky. Dále dámám z firmy Klaun Family za výbornou zábavu, protože jsme se smáli od začátku až do konce. A také bych chtěla všem popřát krásné vánoční svátky. Těšíme se na setkání se všemi v roce 2020.

*Fota a text: Lucie Camfrlová  
předsedkyně místní organizace SPMP ČR*



### Úspěšná sezóna pro SDH Janovice

Letošní rok může Sbor dobrovolných hasičů Janovice hodnotit jako nadprůměrně úspěšný.

Hasičskou ligu Praděd janovičtí hasiči s přehledem vyhráli s celkovým počtem 309 bodů před druhým družstvem z Vrbna pod Pradědem (250 bodů) a třetí Širokou Nivou (248 bodů). Zároveň obsadili první příčku v Hasičské lize okresu Bruntál. Dále se zúčastnili Hasičské ligy okresu Šumperk, kde obsadili krásné třetí místo. A aby toho nebylo málo, zapojili se také do Olomoucké noční ligy, kde obsadili celkově devátou příčku.

V říjnu zavítali Janovičtí na recesní soutěž Memoriál V. I. Lenina, pořádanou v Širokém Dole. Odtud si dovezli celkově osmé místo ze sto šedesáti mužských týmů s mezinárodní účastí. V letošním roce absolvovali celkem 76 soutěží.

Hasičský tým z Janovic děkuje všem sponzorům, fanouškům a rodinným příslušníkům za obrovskou podporu, bez které by nebyl nic než puntík na mapě. Hasiči si této podpory velice váží a bude jim ctí, když ji zaznamenají i v nadcházející sezóně 2020. *Foto a text: Petr Boxan, SDH Janovice*



### Činnost rybářských kroužků za rok 2019

Místní organizace Českého rybářského svazu (MO ČRS) Rýmařov provozuje dva kroužky. V klubovně Rybářského domu v Rýmařově se jednou týdně schází 26 dětí, z toho pět dívek, v Břidličné 19 dětí, z toho tři dívky. V Rýmařově působí dva vedoucí, v Břidličné jeden. V roce 2019 byla činnost kroužků zaměřena na výuku předpisů, přípravu vybavení k vodě, poznávání ryb, rostlin a přírody vůbec a na vlastní chytání ryb.

V horských podmínkách Jeseníků jsou rybníky zamrzlé mnohem déle než na jiných revírech, takže se více času tráví v klubovně. Za příznivého počasí se jeden vedoucí věnoval v klubovně výuce nováčků a druhý s pokročilejšími dětmi, držiteli povolenek, praktické výuce rybolovu. V Rýmařově se na zkoušky a získání rybářského lístku připravovalo osm a v Břidličné pět nováčků, kteří kroužek navštěvovali od září 2018. Všichni zkoušky složili. V září letošního roku se do kroužku přihlásilo dalších sedm zájemců v Rýmařově a pět v Břidličné. Nováčci budou skládat zkoušky v únoru 2020.

Od dubna do listopadu zorganizovala MO ČRS Rýmařov pro své nej-

mladší svěence několik zajímavých zájezdů, například na přehrada Slezská Harta, do podvodního světa v Modré u Zlína, uskutečnila se řada ekologických vycházek, kde děti sbíraly odpadky, několik rybářských soustředění a několik závodů, dále tradiční akce – chytání pstruha duhového na rybníčku MO ČRS Rýmařov za aquacentrem Slunce. Před vysazením ryb pomohly děti s vyčištěním přítoku a břehu. V listopadu pomáhaly děti při výloveh dvou chovných rybníčků u Jamartic. Šlo o sběr a záchranu ohrožených druhů živočichů.

Chceme poděkovat dětem – členům rybářského kroužku, jejich rodičům a všem sponzorům, kteří podpořili naše akce. Zejména děkujeme městu Rýmařovu, vedení MO ČRS Rýmařov, prodejně rybářských potřeb paní Sitařové, Rybářství Tylov – panu Pavlíkovi, nájemci rybníku Tylov panu Raškovi, starostovi Dolní Moravice panu Kopečkovi, Karlu Záhorovi, Jindřichu Prašilovi, Ondřeji Strnadlovi, Alfrédu Heinischovi a řadě dalších. Všem přeje krásné Vánoce.

*Zdeněk Tkadleček  
rybářský kroužek MO ČRS Rýmařov*

## Mikulášské nadílky pod taktovkou Diakonie Rýmařov

**Diakonie ČCE – středisko v Rýmařově uspořádalo mikulášské nadílky, které byly určeny dětem a seniorům.**

Ta první se uskutečnila 5. prosince na rýmařovském náměstí u vánočního stromu a byla určena především dětem. Mikuláš přinesl „knihu hříchů“ a děti zpytovaly svědomí, ke svým prohřeškům se většinou přiznaly a odčinily je písničkou nebo básničkou. Pak teprve obdržely od Mikuláše toužebně očekávané balíčky. Moderátorského slova se ujala Eva Kudláková ze Střediska volného času.

Stalo se tradicí adventu, že Diakonie ČCE – středisko v Rýmařově pořádá mikulášskou besídku pro seniory Rýmařovska. Ta letošní proběhla v úterý 10. prosince odpoledne v sále SVČ Rýmařov. V programu vystoupily děti z mateřské školy na ulici 1. máje, které poté rozdaly seniorům drobné rukodělné dárky, jimiž vykouzlily na tvářích přítomných úsměv. S krátkou scénickou jednoaktovkou o tom, jak se správně chovat na koncertě vážné hudby, se představili žáci dramatického oboru ZUŠ Rýmařov pod vedením Silvie Jablončíkové. V hudebním bloku zahrálo duo Akord Ludmily Sigmundové a Vladimíra Bulka a na závěr hrál Petr Wolff na malý akordeon seniorům na přání. Zaměstnanci střediska připravili pro seniory občerstvení.

Do nového roku přejí zaměstnanci Diakonie ČCE – střediska v Rýmařově všem klientům i jejich rodinám jen to nejlepší, hlavně zdraví a spokojenost.

Fota a text: JiKo



Mikuláš s čerty naděloval na rýmařovském náměstí



Zaměstnanci Diakonie Rýmařov v rolích Mikuláše, anděla a čertů rozdávali ovoce



Děti z mateřské školy měly pro seniory připraveny rukodělné dárky

## Přehled bohoslužeb v děkanátu Bruntál (Rýmařovsko) Vánoce 2019–2020

Farnost (příp. filiální kostel, apod.)	„Půlnoční“ 24. 12. (úterý)	Narození Páně 25. 12. (středa)	Svatý Štěpán 26. 12. (čtvrtek)	Silvestr 31. 12. (úterý)	Nový rok 1. 1. 2020 (středa)
Rýmařov	24:00	9:00	9:00	15:15	9:00
Stará Ves u Rýmařova	19:30	10:30	10:30	14:00	10:30
Huzová	17:00	8:30	8:30	14:00	8:30
Horní Město-Skály	16:30 <b>D</b>	-	-	15:15	10:00
Rešov	-	10:00	-	-	-
Ruda u Rýmařova	-	11:15	-	-	13:00
Rýmařov-Jamartice	-	-	10:00	-	-
Dětřichov nad Bystřicí	20:00	-	-	-	-
Břidličná	22:00	9:00	9:00	17:00	9:00
Ryžoviště	19:00	10:30	-	-	10:30
Velká Štáhle	16:00	-	10:30	9:00	-
Václavov u Bruntálu	14:30	-	-	14:30	-
Malá Morávka	24:00	11:00	-	-	9:00
Dolní Moravice	-	-	9:30	17:00	-

**D – mše sv. pro děti**

ŘKF Rýmařov

## Dětský domov Janovice u Rýmařova, příspěvková organizace

### Výběrové řízení na ekonomu příspěvkové organizace

#### Co vám můžeme nabídnout?

- platové zařazení v 10. platové třídě, stupeň dle praxe,
- možnost přiznání osobního ohodnocení a příplatku za vedení,
- zaměstnanecké benefity (služební mobil, podnikové stravování, pružnou pracovní dobu),
- vzdělávání a zdokonalování se v oboru,
- pracovní smlouvu na dobu určitou 1 roku s možností prodloužení na neurčito.

#### Kvalifikační předpoklady:

- min. středoškolské vzdělání ekonomického směru,
- praxe na obdobné pozici min. 8 let,
- trestní bezúhonnost,
- samostatnost,
- řidičský průkaz sk. B,
- výhodou praxe v příspěvkové organizaci a vysokoškolské vzdělání.

#### NÁSTUP IHNED!

Své životopisy zasílejte na e-mailovou adresu: ddjanovice@seznam.cz a do předmětu uveďte název pozice, o kterou se ucházíte. Kontaktní osoba: Mgr. Marie Černocká, tel.: 731 631 722. K ústnímu pohovoru budou pozváni uchazeči, kteří splnili kvalifikační předpoklady. Vyhlášovatel si vyhrazuje právo zrušit toto výběrové řízení kdykoliv v jeho průběhu bez udání důvodu.

## Betlémské světlo 2019

**Letošní cesta skautů pro Betlémské světlo do Vídně se uskutečnila v sobotu 14. prosince a tuto sobotu, 21. prosince, bude Betlémské světlo rozvezeno skautskými kurýry vlaky po republice.**

V letošním roce skauti Betlémské světlo rozvezou 64 vlaky, rýmařovští skauti je převezmou ve Valšově a lidé si pro něj mohou přijít na Štědrý den 24. prosince od 7:30 do 11:00 před jídelnu pana Podlase na Radniční ulici.

Letos je to již po třicáté, co brněnští skauti ze střediska Řehoře Mendla zajišťují organizaci rozvozu. Když v roce 1990 nastupovali skauti a skautky v Brně do vlaků s lucerničkami s Betlémským světlem, nikdo nedokázal odhadnout, jestli to není nejen poprvé, ale i naposledy. Kurýři tehdy s napětím vyhlíželi na každé zastávce, jestli tam na ně někdo čeká, jestli se informace o jejich cestě dostaly k li-



dem, jestli je ta informace zaujala a jestli budou ochotni si pro světlo na nádraží přijít. Akci Betlémské světlo zastřešuje Junák – český skaut.

*JiKo*



## Charita sv. Martina hledá nové koledníky – děti i dospělé

Skupinku tvoří zpravidla tři koledníci v dětském věku, převlečení za bájně krále (mudrce z Východu), kteří se podle tradice přišli poklonit novorozenému Ježíškovi do Betléma. Ke králům hledáme také doprovod starší 15 let. Kostýmy jsou žádoucí.

Chceš být Kašpar, Melichar nebo Baltazar?

Tak neváhej a kontaktuj Charitu sv. Martina!

tel. 734 264 333 – kontaktní osoba: Kateřina Babišová.

Odměnou pro tříkrálové koledníky je šátek a Tříkrálová párty.

## Tříkrálová sbírka 2020

**Velice si vážíme vaší podpory Tříkrálové sbírky. Děkujeme, že jste při minulé sbírce (2019) vřele přijali koledníky a štědrě je obdarovali.**

V lednu 2020 vyrazí do ulic Tři králové, aby podpořili Tříkrálovou sbírku pro Charitu ČR. Tři krále můžete potkat v rozmezí od 1. ledna do 14. ledna 2020. V bruntálském a rýmařovském regionu Tříkrálovou sbírku organizuje čtvrtým rokem Charita sv. Martina – pobočka Charity ČR. Do sbírky v našem regionu se každým rokem zapojí až 200 dobrovolných koledníků a vedoucích skupinek, kteří jsou ochotni i v mrazivých podmínkách trpělivě navštěvovat domácnosti a prosit za potřebné. Výtěžek sbírky je tradičně určen na pomoc nemocným, handicapovaným, seniorům v našem regionu – na nákup zdravotnických pomůcek, zkvalitnění zavedené pečovatelské a ošetrovatelské služby – domácí pé-

če. Terénní služby pečují o seniory a dlouhodobě nemocné a umožňují jim zůstat i přes často špatný zdravotní stav co nejdéle ve vlastních domácnostech.

Celkem se na území Charity sv. Martina (Bruntálsko a Rýmařovsko) v lednu 2019 podařilo vybrat **474 268 korun**.

Výnos Tříkrálové sbírky v roce 2020 plánujeme použít na nákup dalších zdravotnických pomůcek dle zájmu našich klientů, abychom je mohli co nejrychleji nabídnout potřebným lidem. Chceme pokračovat v poskytování terénních služeb, které jsou finančně prodělečné (pečovatelská služba a domácí péče – ošetrovatelská služba).

**ZAČNĚTE S NÁMI ROK DOBRÝM SKUTKEM!**

**Děkujeme.**

*Kateřina Babišová, Charita sv. Martina*

## Akce hradu Sovince

### Vánoční mincování

26.–30. 12. 2019

### Jedinečná možnost zažít zimní atmosféru hradu Sovince

Během netradičních prohlídek hradu se návštěvníci v mincovní dílně seznámí s historií ražby mincí a uvidí ukázkou zpracování kovů v podání Studia bez kliky. Přípraven bude také prohlídkový okruh pro „práčata“ určený pro rodiny s dětmi v 10:30, 12:30 a 14:30. Hrad bude pro veřejnost otevřen mimořádně i 4. ledna 2020.



## Z okolních obcí a měst

## Z obce Velká Štáhle

Dokončením opravy hřbitovní zdi v letošním roce pokračuje Velká Štáhle v projektu celkové rekonstrukce hřbitova. Projekt byl zahájen v roce 2010, ale pro svou finanční náročnost je realizován na etapy dle finančních možností obce a možností získání dotace na spolufinancování. V roce 2012 bylo postaveno kolumbárium, které významně navýšilo kapacitu hřbitova. Stavbu zhotovila firma Osa Štera, spol. s r. o., za cenu 573 644 korun, spolufinancována byla Ministerstvem zemědělství podílem 70 % z Programu rozvoje venkova.

V roce 2017 byl restaurován kříž pod hřbitovem, této akce se zhostil restaurátor René Seifried z Olomouce. Na nákladech ve výši 120 153 korun se podílelo Ministerstvo pro místní rozvoj v rámci programu Podpora obnovy a rozvoje venkova částkou 99 300 korun.

Nejnákladnější částí projektu byla celková oprava hřbitovní zdi. V roce 2018 byla provedena první etapa oprav, přední a pravá strana zdi. Stavbu zajišťovala firma JR Stakr, s. r. o., z Bruntálu, na celkových nákladech 1 062 634 korun se částkou 700 000 korun podílelo Ministerstvo zemědělství v rámci programu Údržba a obnova kulturních a venkovních prvků. V roce 2018 jsme podali žádost o dotaci na dokončení opravy zdi na Ministerstvo pro místní rozvoj, tato žádost byla pro velký převis žádostí zařazena mezi náhradní projekty. Přesto se v letošním roce rozhodla obec, že realizuje dokončení opravy hřbitovní zdi, byť to bude z vlastního rozpočtu. Veřejnou zakázku vyhrála firma místního podnikatele Jaroslava Šuby, ale na obou etapách rekonstrukce se podílel významnou měrou pan Šašina z Horního Města. Celkové náklady na tuto část stavby činily 1 096 699 korun.

V roce 2019 se Velká Štáhle pustila do dlouho odkládaného projektu, stavby autobusové zastávky na konci obce směrem na Břidličnou. Potřebu občanů na zřízení této zastávky kvůli velké vzdálenosti obydlí od veřejné dopravy vnímali představitelé obce již dlouhá léta, pro nákladnost však byla tato akce odsouvána. Projekt je nazván Stavba autobusové zastávky „Nad Výkupem“, tento název zastávky zřejmě i zůsta-



Obnova kříže



MINISTERSTVO ZEMĚDĚLSTVÍ



Moravskosleský kraj

ne v jízdním řádu. V letošním roce provedl zhotovitel, firma JR Stakr, většinu zemních a stavebních prací. Dokončení asfaltování a elektro prací včetně kolaudace bude provedeno v jarních měsících 2020, tak aby zastávka mohla být zařazena do červnové změny jízdních řádů. Na akci se částkou 400 000 korun podílí Moravskosleský kraj v rámci Programu obnovy venkova, zbytek do částky 1 664 633 korun financuje obec.

Aby zastávka sloužila i obyvatelům v okolí bývalého areálu ZNZ (výkupu), bude nutné ještě zkulturnit přístupový chodník od lávky k zastávce. Na tuto úpravu má obec také zpracován projekt a se zlepšením přístupu k zastávce počítá.

Co aktuálně obec chystá? V jarních měsících opravu kapličky pod hřbitovem, na niž má přislíbenou dotaci od Ministerstva zemědělství, a zvažuje dokončení projektu rekonstrukce hřbitova – rekonstrukci márnice, tím bude tento náročný projekt uzavřen. Probíhají rovněž projektové práce na zateplení obecního domu, které bude financováno z tzv. kotlíkových dotací.

Nejvíce práce a finančních prostředků pohltní příprava dvou nových obytných zón, v nichž by mělo vzniknout stavební místo pro cca 50 rodinných domů. Na přípravu těchto obytných zón byla zhotovena studie zástavby, byly již vykoupeny potřebné pozemky a bylo provedeno geodetické rozdělení pozemků na jednotlivé parcely. Nyní probíhá příprava výběrového řízení na projekční práce a jednání s provozovateli a investory inženýrských sítí (voda a elektro). Jde o rozsáhlý projekt s přesahem do budoucnosti, zcela určitě bude realizován na etapy. *Fota a text: Jaroslav Důrchánek, místostarosta Velké Štáhle*



Kolumbárium



Rekonstruovaná hřbitovní zeď



Budování nové autobusové zastávky ve směru na Břidličnou

## Mladý zoolog 2019

**Ve dnech 11.–15. listopadu se v Zoo Ostrava konal 45. ročník soutěže Mladý zoolog, které se účastní velký počet žáků škol Moravskoslezského kraje. Letošního ročníku s tématem Dravci, sovy a sokoli se zúčastnilo 99 základních škol a gymnázií.**

Účastníci jsou rozděleni do dvou kategorií: I. kategorie je určená žákům 6.–7. tříd, II. kategorie žákům 8.–9. tříd. Mezi soutěžícími nechyběla ani čtyři družstva žáků ZŠ Břidličná, která se v úterý 12. listopadu vydala do boje.

V první kategorii nás v družstvu Ptáčata reprezentovali žáci pátých tříd Ema Bajgrová, Tomáš Praslička, Jan Loukota a Václav Repáň, všichni členové přírodovědného kroužku 1 SK ASK ČR Břidličná. Druhé družstvo v této kategorii bylo složeno z žáků 6. A a 7. A. Tým Sokolů tvořili Hana Winklerová, Nikola Řepková, Adam Zůbek, Klára Hricová a Markéta Zhánělová. V druhé kategorii nás reprezentovali žáci z přírodovědného kroužku 2, tým Ježci ve složení Kateřina Bartozelová, Jan Repáň, Miroslav Loukota a Petr Oliš. Jako druhý tým se představila Kofátka ve složení Anna Sedláčková, Tereza Krejčová, Michal Burán a David Marek.

Vědomostního klání se v první kategorii zúčastnilo 157 družstev. Naše Ptáčata skončila na krásném děleném 23.–24. místě! Nutno dodat, že byli ze všech soutěžících nejmladší. Ani Sokoli se neztratili, obsadili 26. místo. Ve II. kategorii, která byla zastoupena 195 soutěžícími družstvy, se Ježci umístili na parádním 15. místě! Od postupu do finále je dělilo 1,5 bodu. I Kofátka se prala statečně! Svým výkonem se zařadila do první poloviny soutěžního pole.

Pro soutěžící družstva byly připraveny písemné testy. Na výsledky je nutné čekat několik dní, a tak si umíte představit to napětí i následnou radost! Všem našim přírodovědcům gratulujeme a přejeme hodně sil a radosti do dalších soutěží.

*Mgr. Květa Děrdová, vedoucí kroužků*

3. ročník florbalového turnaje  
**DANI CUP**  
V obecní tělocvičně  
při Základní škole Malá Morávka  
30.12.2019 ve 14.00 hodin

Družstvo si složíte ze dvou dospělých osob a tří dětí, z toho jedno dítě bude golman výzbroj zapůjčíme

Přihlášky zasílejte do 29.12.2019  
na e-mail: michal.dani@seznam.cz

občerstvení zajištěno

Přijďte všichni,  
kdo nechcete  
o svátcích jenom  
lenožit u televize

za realizační tým: Michal Danihelka

## Z kapsáře tety Květy

### Křižovatka domova? Střed?

Ano, kuchyně. Jedinečná v přípravě pokrmů, místnost, kde se dělí jídlo. Existuje italská, francouzská a thajská a bůhví jaká ještě. Nejmní toho vím o anglické, z literatury jsem vyděšena líčením svátečního pudinku s hovězím lojem a dalšími dosti hroznými ingrediencemi. Obejdu se bez ústřic, mořského ovoce, lanýžů, studených polévek.

Nejbáječnější je samozřejmě kuchyně maminkovská, obyčejná, bramboračka, kaše, šulánky s mákem, někdy husa a králík, v komoře hrnec sádla se škvarky. Nejlepší byly buchty s mákem, povídky, tvarohem. Ať se snažím, jak chci, nejsou takové jako ty maminkovské, vím, že do těsta přidávala lžici husího sádla a co dál? Už nevím. Všechno to bylo dobré, dělané s láskou. Díky! I rizoto bylo vynikající. Nejsilnějším zážitkem pro gurmány byla ovšem svičková, blaho

v puse. Maminka mě nenutila vařit, dělala jsem pomocné práce: krájet cibuli, česnek, brambory a – mlít strouhanku.

Nijak neprahnu po nových receptech, těch jsou plné časopisy i televize. Nechce se mi kupovat patnáct ingrediencí, abych mohla přidat kokosové mléko nebo mandlové, rybí omáčku, plátek ananasu, deset černých oliv, citrónovou trávu a nějaké další přísady, o kterých jsem dosud neslyšela. A představíte si výsledek? Talíř jídla a lednice plná otevřených konzerv. Co s nimi?

Obecně panuje názor, že co je zdravé, není dobré. A naopak, co je nezdravé, je chuťová rozkoš. Třeba zelí je pro náš trávicí trakt hodně prospěšné.

Tak: Pěkné Vánoce a vánočky!

*Si*

## Osadní výbory informují

Osadní výbor Ondřejov si Vás dovoluje pozvat na tradiční

**Zpívání u vánočního stromu**

v Ondřejově dne 24.12. 2019 v 16:00 hodin

Jiří Slovácěk

Předseda OV

## Z historie

## Nálezy z janovického sídla rudolfínského velmože (záchranný výzkum 1987, 1996)

### 6. Kachle s figurálními motivy (A)

Skupina kachlů s reliéfy symbolických figur, ale i dokonalých portrétů výrobků patří k nejzajímavějším a výtvarně nejhodnotnějším dochovaným uměleckořemeslným předmětům z janovického zámku. Tvůrce unikátních luterských kamen se inspiroval dobovými portréty obou výrazných osobností, kazatele a jeho ochránce, od známých německých umělců (Lucas Cranach st., 1529; 1543; Lucas Cranach ml., 1551; Hans Baldung; Hans Brosamer ad.). Kachel Grammatica patří velikostí i dekorem rámu k předešlému a je patrně s dalšími variantami součástí jediných kamen. Otázkou je, zda symbol jednoho ze svobodných umění dokládá Lutherovu literární potenci a činnost, nebo zda se v neprozkoumané části střepiště nachází další kachle a jejich torza se symboly zbývajících svobodných umění (rétoriky, dialektiky, geometrie, aritmetiky, astronomie, muziky).

I. typem jsou kachle s celými postavami. Jejich I. variantou jsou kvalitně zeleně glazované kachle luterské, součástí kamen, na jejichž stěnách dominovala nejvýznamnější postava německé reformace a původ-

Ze všech předloh se nejvíce blíží dřevorytům Hanse Brosamera (asi 1486–1552), Lutherova současníka z let aktivního života. Téměř dokonalou shodu však vykazuje portrét Luthera s dřevorytem Lucase Cranacha ml. (1506–1586), rodáka z Wittenbergu, který jej vytvořil v období kolem roku 1551. Rysy energické brady, masitých rtů, výrazných lícních kostí, zvláštního nasazení nosu s hlubokými vráskami nad ním a nezaměnitelným účesem vyjadřují vše, co víme o tváři reformátora a jeho běžném oděvu. Spodní část těla zakrývají dvě nápi-



Dřevořez Luthera od Lucase Cranacha ml. (kol. 1551)



Rytina Luthera od Hanse Brosamera



Friedrich III. Moudrý s licousy (dobové vyobrazení)

ce nejrozšířenější luteránské formy, kterou horlivě vyznávali objednatelé vyhřívacího zařízení, vlastníci sídla Hoffmannové z Grünbüchlu. Kachel s Lutherem (1483–1546) ohraničuje trojitý rám obdélného kachle (28,7x18,6 cm). Po prosté části rámu následuje linie antického vejcovce a shodný rám označuje i další kachle souboru s jinými výjevy. V oblouku mělké niky se nachází nízký reliéf iluzivní scény ve třech plánech. Zleva v popředí klečí se sepjatýma rukama Friedrich III. Moudrý (1423–1526), kurfiřt míšeňský (saský), Lutherův stoupenec a obránce. Velmož s mohutným kučeravým plnovousem (kaiserbartem?) má účes s ofinou typickou pro přelom 15.–16. století. Kazajka je svisle prořezávaná s podvláčením, z ní vystupuje prolamovaný límeček košile a z rukávů stejně prolamované manžety. Rukávy kabátce zdobí na předloktí dvě prořezávané a podvláčené výdutě. Proti chladu se chrání dlouhým podšíváním kožichem s objemným límcem s dlouhým vlasem. Rukávy kožichu jsou rozšířené a rovněž podšité.

Naproti němu se modlí k Ukřižovanému Martin Luther (1483–1546) v kněžské sutaně s rozšířenými rukávy na košili s jednoduchým límcem.



Nápisové pásky z luterského kachle s nápisem...Lvtr (čti Lutr)



Rekonstrukce kachle s vyobrazením Friedricha III. Moudrého a Martina Luthera a profil komory



Hlavička Luthera, věrná podoba tváře (zelená glazura)



Levý roh kachle s postavou Friedricha III. s patrnými licousy



Pravá část kachle s reliéfem Luthera



Reliéfni veduta Wittenbergu (Míšně, Lipska?)

jadruje utrpení. Bederní rouška vlaje ve větru. Kříž je atypický, oproti běžnému latinskému je vrchní část břevna kratší než ramena, ale i zde najdeme četné paralely v umění německé renesance. Na břevnu nad hlavou Ukřižovaného je připevněna deska (textilie?) se dvěma cípy a nápisem INRI (IESUS NAZARENUS REX IUDEORUM = Ježíš nazaretský, král Židů). V pozadí v oblouku nad křížem běží těžká oblaka a pod nimi se rozkládá renesanční velkoměsto ukryté za pásy hradeb se stínkami (spodní hradební pás vymezuje parkán). Do města se otevírá mohutná hranolová věž brány s velikými okny, gotickým portálem, ochozem s nárožními věžkami a dlátovou (valbovou) střechou. Za hradbou se vypínají kostely s vysokými věžemi a štíhlými kuželovitými helmicemi i vysoké měšťanské domy. Zřejmě nejde o imaginární město, ale spíše se váže k Lutherově činnosti. S nejvyšší pravděpodobností znázorňuje město Wittenberg s úzkým vztahem k oběma protagonistům.

Oblouk niky vymezuje rohový prostor na horní části vnitřní plochy kachle, který zaplnily andílčí hlavičky s rozvěvenými perutěmi. Celek je zcela ve stylu německého umění pozdní renesance. Soudíme, že jde o dosud neznámý reliéf dvojice osobností. Problémem je, že na řadě fragmentů jsou postavy obou špatně očištěny či rozmazány, což poněkud oslabuje tvrzení o jejich kvalitě (nebo nebyly použity?). Podle zatím ojedinělého nálezu není nutné hledat kachlářskou dílnu pouze mimo hranice českého království, neboť Markéta Tymonová uvádí nález zlomku okraje kadluby z r. 1571 s negativem shodného okrajového vzoru vejcovce v Opavě. Zřejmě se obdobné kachle vyráběly i na slezském teritoriu. Obdobné výrobky s polopostavami knížat i postavami alegorií sedmi svobodných umění (muzika) známe též z Lüneburgu-Alstaddtu (Dolní Sasko).

II. variantou z luterských kamen je kachel Grammatica (29 zlomků). Má stejné detaily, velikost i složení jako předchozí varianta I. Lze prokázat stejnou ruku tvůrce kadluby i hmčičře, respektive dílnu. Rám kachle (š 2 cm) je totožný s předchozím. Motiv je též zasazen v obdélném prostoru uzavřeném nahoře obloukem a zbylou část nad ním v rozích opět vyplňují andílčí hlavičky s rozvěvenými křídly. I zde je motiv rozdělen do tří plánů. V popředí sedí na antickém soklu s rozděleným ná-



Pravý horní roh s andílčí hlavičkou a hlavou symbolu gramatiky

pisem GRAMMA (nahore) TICA (dole), tj. GRAMMATICA, alegorická postava symbolizující svobodné umění. Mladá žena se složitým antickým účesem a vavřínovou čelenkou pootočila tvář z profilu, tělo zůstává z předního pohledu mírně šikmo. Je oblečena ve zřaseném řeckém peplu (peplos), uchyceném na obou ramenou fibulemi a přepásaném vysoko pod řadry. Pod oděvem sahajícím ke kotníkům se rýsuje noha přehozená přes nohu. Dívka drží v pravé ruce veliký klíč s kruhovou hlavičkou obrácený vzhůru otevírací lamelou se čtyřmi výřezy (viz gotické klíče). Na desce (pergamenu?) ve středním plánu jsou plastická písmena A, E, O a žena míří ukazovákem na B. Nad deskou s písmeny se ve druhém plánu vznáší putto či genius s rozepjatými křídly. Část pravé nohy od kolene a tělo s hlavou génia chybějí. Autor formy (kadluby) byl rovněž kvalitním umělcem s citem pro detail nebo zčásti pracoval podle předlohy. Reliéf ženy i génia je ztvárněn s dokonalou znalostí anatomie i antických reálií. Pravou paži ženy autor mírně zkrátil, aby dodržel rámeček práce. Pozadí tvoří stěna domu s dvojdílným oknem a orámovanou edikulou, podobnou malbám z antických vil.

Mgr. Jiří Karel (Goš, V.–Karel, J.: *Renesanční kachle ze zámku Janovice u Rýmařova, sborník Quod bene notandum, Rýmařov 2012*; Pavlík, Č.–Vitanovský, M.: *Encyklopedie kachlů v Čechách, na Moravě a ve Slezsku, Praha 2004*; Loskotová, I.–Menoušková, D.–Pavlík, Č.–Vitanovský, M.: *Kráska, která hřeje, U. Hradiště 2008*; Sedláčková, H.: *Sklo, slavnostní keramika a kachle, Olomouc 1998*; Pajer, J.: *Hromadný nález ze začátku 17. století ve Strážnici, Strážnice 1982*; Karel, J.: *Janovický zámek, Nálezová zpráva 1989, 1986, Rýmařov 1997*; Svoboda, L. a kol.: *Encyklopedie antiky, Praha 1974*; Todt, F. a kol.: *Slovník antické kultury, Praha 1974*; Tymonová, M.: *Keramický kadlub z Opavy, Kolářské ulice s letopočtem 1571, Archeologia Medievalis Moravicae et Silesiana, Opava 2014*; Hlubek,

L.: *Kachle z Litvle s portréty saských vévodů ve sbírce bývalého Okresního vlastivědného muzea v Litvli, Śląskie Sprawozdania Archeologiczne, Wrocław 2013 ad.*)



Rekonstrukce kachle s vyobrazením symbolu gramatiky (Grammatica)



Zlomek kachle s postavou Gramatiky s poškozenou glazurou



Dolní část sedící postavy na kachli Grammatica s nápisem

## Kam na výlet

## Do tajemného města Gesenke

Vydáme-li se z Andělské Hory na sever, zavede nás cesta do Vrbná pod Pradědem. To, stojící na základech bájného města Gesenke, bývalo nejen centrem těžební oblasti železné rudy, ale i sídlem panství, odkud se tento kraj osidloval. O důležitosti Vrbná hovoří také množství hradů, které město obklopovaly a chránily před nájezdy všech, kdo chtěli dosáhnout na zdejší bohatství. O hradu Fürstenwalde už byla řeč a další hrad střežil právě cestu od Andělské Hory a také proti proudu řeky Opavy. Nesl jméno Freudenstein.

Zbytky hradu najdeme kousek od silnice a dnes už nás na hradní kopeček zavede žlutá turistická značka. Před 200 lety nikdo netušil, že zde nějaký hrad stával. Objeven byl náhodou, při stavbě silnice, kdy bylo potřeba množství kvalitního kamene. Dělníci těsně pod skalním bradlem otevřeli lom a objevili rozvaliny zapomenutého hradu. Bohužel část jeho zdiva skončila pod silničním tělesem, a tak v jakém stavu byl hrad v době znovuobjevení, se dnes můžeme jen domnívat.

Nepatrné zbytky však najdeme na konci táhlého hřebene nad silnicí i dnes. Hrad měl patrně oválný půdorys a dodnes můžeme obdivovat, jak mistrně jeho stavitelé využili zdejší břidlicové skály, které byly dozděny a zahrnuty do obranných prvků hradu. Nejvýznamnější obrannou funkci tvořila plášťová zeď, která byla v koruně až 4 metry široká. Po vrcholu zdi vedla cesta, která umožňovala obráncům účinně zasáhnout proti jakémukoli útočníkovi. Hrad patrně neměl věž a vnitřní prostory vyplňoval hradní palác. Vlastní pevnost ještě obkružovala vnější obvodová hradba, silná asi 2,5 metru.

Historie vzniku a držby tohoto hradního sídla je bohužel nejasná. Archeologický výzkum potvrdil, že je Freudenstein ze všech hradů kolem Vrbná patrně nejstarší. Z nálezů střepů keramiky a několika kovových artefaktů lze přiřadit dobu jeho výstavby do druhé poloviny 13. století. Osudy hradu jsou nám neznámé, jeho využívání patrně skončilo někdy před rokem 1350. Jeho ochrannou a sídelní funkci poté převzal mladší hrad Fürstenwalde, poprvé připomínaný roku 1348. Jediným listinným dokladem týkajícím se hradu Freudensteinu je mapa bruntálského panství z roku 1579, díky níž víme, nejen jak přibližně hrad vypadal, ale známe také jeho původní pojmenování.

Z původní dispozice se zachovaly jen velmi nenápadné krátké úseky hradby. Hradební zdi byly nějakými nadšenci rozebrány a postaveny z nich zcela nové zidky, bohužel bez jakékoli návaznosti na jejich původní podobu. A ještě jedna zajímavá informace: v potoce pod hradem jsou prý k nalezení zrnka zlata. Praví to alespoň stará legenda. Zkušení jeseničtí zlatokopové však vědí, že jakákoli práce je výnosnější než těžba zlata v malém. Drahý kov se v okolí sice rýžuje dodnes, ale jen pro zábavu. I tak to zlatokopové často odnesou přinejmenším pořádnou rýmou. Voda zdejších potoků a řek je totiž studená jako led, a to i v parném létě.

Od hradu cesta po pár stovkách metrů vstoupí do údolí řeky Opavy. Ta vzniká právě ve Vrbně pod Pradědem soutokem tří pramenných toků. Bílé a Střední (Zlaté) Opavy, které pramení pod Pradědem, a Černé Opavy, která sbírá své vody v oblasti Medvědské hornatiny



Zřícenina hradu Fürstenwalde

nad Rejvízem. Právě řeka Opava dala Vrbnu jeho výjimečnost, protože poskytovala dostatek energie pro výrobu nejprve železářskou a sklářskou, později textilní. Dodnes je řada hlavních podniků umístěna podél řeky.

S rozvojem Vrbná, zejména jeho průmyslu v 19. a 20. století, souvisí rozmach podnikatelské rodiny Grohmannů. Už v 70. letech 18. století začíná ve Vrbně jistý Adolf Weiss podnikat v nitářství. Skupoval ručně předené nitě od domácích přadláků a prodával je ve velkém. V roce 1780 si dokonce otevírá obchod ve Vídni. Na přelomu 18. a 19. století stává už se společníkem Ferdinandem Rösslerem (původem ze severních Čech) velké bělidlo a barvírnu nití a přibírá další přadláky. Tak se rozjíždí první skutečná textilní manufaktura v této oblasti. Do ní přichází ze severních Čech mladý bělič a obchodník s přízí Johann Josef Grohmann. Časem se stává podílníkem firmy a po svatbě s Rösslerovou adoptovanou dcerou Amálií i dědicem celého podniku. Rodina Grohmannů se stala hybatelem celého průmyslového rozvoje. Měla podíl nebo přímo vlastnila i mnoho dalších firem, které ve Vrbně a v okolí postupně vyrostly. Díky jejich působení byla v roce 1844 dokončena císařská silnice z Andělské Hory přes Vrbnu do Zlatých Hor a v roce 1880 do Vrbná přijel první vlak.

Nejen zakladatelé dynastie, ale i jejich potomci se stali požehnaním pro celé město. Působili i ve veřejných funkcích včetně starostenského úřadu. Grohmannové prý měli i velké sociální cítění a nejenže ve svých firmách výrazně zlepšili postavení zaměstnanců, ale navíc buďovali ze svého i mnohé veřejně prospěšné stavby. Dokonce se říkalo, že jsou jakousi slezskou obdobou rodinného podnikání Tomáše Bati.

Firma pokračovala ve výrobě i za druhé světové války. Zajímavý je osud jednoho z bratrů tehdejšího majitele firmy – Dr. Kuna Grohmann. Ten se zapojil ve Vídni do protifašistického odboje. Jeho činnost však byla odhalena, a aby unikl zatčení, raději se v roce 1940 zastřelil. V roce 1945 byl veškerý majetek firmy zabaven a majitel



Zřícenina hradu Freudenstein



Soutok Střední a Černé Opavy ve Vrbně p. Pradědem

Friedrich Grohmann byl zastřelen při transportu do sběrného tábora před odsunem do Německa. Zbytek rodiny byl vysídlen do Rakouska, případně do Německa. Část rodiny pak pokračovala v podnikání. Jméno rodiny Grohmannů nese i vrbenský zámek, který však má historii mnohem starší. Přestože rod panů Bruntálských z Vrbna síd-



Zámek Grohmann ve Vrbně pod Pradědem

lil na bruntálském zámku, na počátku 17. století buduje ve městě malý zámek, kupodivu dál od centra, při cestě na Karlovice. Z počátků existence sídla se nám mnoho zpráv nedochovalo. Víme, že byl mnohokrát přestavován a upravován. To už ovšem panství i zámek drželi jiní majitelé – řád německých rytířů, který vlastnil bruntálské panství po konfiskaci Janu mladšímu Bruntálskému z Vrbna po stavovském povstání.

K nejvýznamnějším přestavbám zámku došlo v 18. a 19. století. Kolem vznikl rozsáhlý krajinářský park, který se zčásti dochoval dodnes. Zakladatel nitařské firmy Ferdinand Rössler kupuje vrbenský zámek v roce 1812 a přebudovává jej v empírovém slohu na reprezentativní sídlo pro sebe a svou rodinu. Neužije si jej dlouho a po jeho smrti dědí zámek jeho neteř, kterou si vzal mladý Johann Josef Grohmann. Ten zámek opět upravuje na reprezentativní sídlo. Po roce 1945 byl zámek zkonfiskován, byly v něm zřízeny byty, později internát pro učně a ještě později rekreační zařízení. Až nedávno byla celá stavba rekonstruována a dnes slouží jako hotel.

Miroslav Kobza: *Cestou necestou za tajemstvím Hrubého Jeseníku*  
Fota zdroj: [www.turistika.cz](http://www.turistika.cz), [www.cestou-nectou.estranky.cz](http://www.cestou-nectou.estranky.cz)

a [www.rieky.unas.cz](http://www.rieky.unas.cz)

## Zajímavosti z přírody

### Vyprávění o stromech

#### Buk – *Fagus*

V původních lesích od nížin do hor rostla celá řada listnatých stromů, z nichž každý druh si během vývoje našel neoptimálnější podmínky pro svou existenci – duby, buk, javory, habr, jilmy, lípy, jasan, olše a mnohé další; ty všechny udržovaly příznivý stav lesní půdy a lesního klimatu a tvořily odolná společenstva. Nejrozšířenější z těchto stromů byl buk lesní (*Fagus silvatica*). Po ústupu ledovce se buk znovu objevuje v době atlantické (asi před 7500–4500 lety), ale největšího rozmachu dosahuje v subatlantiku (asi před 2500–1000 lety), kdy pokrýval rozsáhlé plochy našich podhůří a hor. Bukový les je podle názoru některých botaniků pozůstatek horských lesů z konce třetihor, který přežil dobu ledovou v několika refugii, hlavně v jižní Francii, v Itálii a na Balkáně, odkud se zase za ustupujícím ledovcem vracel. Nové studie však prokázaly, že „náš“ buk není geneticky totožný s bukem ve středomořské oblasti a musel posledně zalednění přežít někde severně až východně od Alp, ale ne v nížině, do níž nikdy nesestoupil.<sup>3)</sup>

Buk potřebuje k životu vyhraněné podmínky: vlhké podnebí s rovnoměrným rozdělením dešťů, půdu bohatou na živiny, ne však příliš vlhkou. Důležité je, že půdu uchovává v příznivém stavu, proto se také po odstranění buku z lesních porostů vlastností půdy zhoršují.

Asi v 50 letech kvete buk poprvé a potom se semenné roky opakují v pěti- až desetiletých obdobích. Plodem jsou drobné trojhranné, jehlančovitě nažky (bukvice), uzavřené v dřevnaté ostité číške po dvou. Číška se otevírá čtyřmi chlopněmi v září – říjnu. Na zem vypadlé bukvice jsou hledanou potravou zvěře a ptactva. Tak jsou plody roznášeny do okolních porostů, jinak nemají možnost pohybu a zůstávají ležet pod korunou buku. Mimochodem – i za syrova jsou jedlé též pro člověka.



Své původní oblasti si buk udržel až do 18. stol., než začal čím dál víc do lesů zasahovat člověk a neustále navyšovat své potřeby. Všechny lesy mírného pásma byly v otřeseném rozsahu vykáceny, buď aby se

získala půda pro kulturní plodiny nebo aby se vytěžilo co nejvíce dřeva. To ovšem vedlo k vysazování nových lesů, většinou monokulturálních (zejm. smrk a borovice) a výsledkem je neobvyklá druhová chudoba, degradace půd (okyselování) a kalamitní stavy (lýkožrout, polomy aj.). Na bukové lesy připadá v našich historických zemích asi 4 %, na Slovensku však 32 % z celkové lesní plochy! To je rozdíl jistě nápadný a zdůrazňuje skutečnost, že lesy v ČR utrpěly smrkovou máníí daleko více než lesy karpatské, které si na značných rozlohách uchovaly svůj původní ráz.

Buk má tendenci vytvářet stejnorodé porosty, ale dobře se snáší s dubem, jedlím, smrkem i jinými dřevinami. Může dorůst do výše i přes 30 metrů a dosáhnout průměru přes 1 metr. Je rozšířen téměř v celé Evropě, na jihovýchodě, v Bulharsku, je na styku s areálem buku východního (*Fagus orientalis*), který tam zasahuje od Černomoří. U nás se nejčastěji vyskytuje v polohách od 300 do 1000 metrů, na Slovensku o něco výše, ale například v pohoří Biokovo v Chorvatsku za ním musíme až do výše 1400–1500 metrů.

Buk lesní se vysazuje i do parků, častěji v nich ale najdeme jeho ozdobné formy: s purpurovými listy, s převislými větvemi nebo i sloupovité. V Rýmařově máte jedinečnou možnost vidět buk stříhanolistý (*Fagus silvatica*, varieta *laciniata*). Odlišnost od běžného buku spočívá v tom, že listy uvedené formy se vyznačují hlubokými výřezy do listové čepele, a vzdáleně tak připomínají listy dubu v malém vydání. Kromě toho, že tato forma nemá široko daleko obdoby, je tento buk i statný a letitý exemplář a zasloužil by si oficiální ochranu. Některé exempláře buku lesního už byly vyhlášeny za památné stromy; nám nejbližší je buk v Rýmařově-Edrovičích (vyhlášen 1997) a známý je již také Rabštejnský buk (2011). Památné buky najdete také v Karlově Studánce.

<sup>3)</sup> Píše o tom například V. Cílek v knize *Dýchat s ptáky* v kapitole *Když stromy pochodují*, str. 158.

(Literatura: Mráček, Zdeněk. *Les*. Praha: Orbis, 1959; Pokorný, Jaromír – Féř, František. *Listnáče lesů a parků*. Praha: SZN, 1964; Krüssmann, Gerd. *Evropské dřeviny*. Praha: SZN, 1978; Pagan, Josef – Randuška, Dušan. *Atlas dřevin I, II*. Bratislava: Obzor, 1987, 1988.)

Oprava: V minulém čísle RH 12/2019 došlo v článku o břízách k chybám nezávislým autorem:

- bříza karpatská (správně *Betula carpatica*), nikoli *B. carpatia*,
- správně ... a připomínají tak vrbu bílou smuteční, nikoli vrbu bílou a smuteční
- bříza tuhá (správně *B. carpinifolia*), nikoli *B. pendula* var. *obscura*.

Miloš Zatloukal

## Ze stínů lesních samot

Astronomická zima začíná na severní polokouli okamžikem zimního slunovratu 21. nebo 22. prosince, ale u nás nikdy nenechá podzimní období dojít do konce. Ještě ani prosinec nezačne a zima si bez jakéhokoliv svolení vezme vládu nad krajinou. Čas je to nevládný, šedivé dny bičovány severákem, mlhy, z nich tvořící se námrazy, potom následuje slabé oteplení s deštivým mrholením znovu doprovázené silným, tentokrát jihozápadním větrem. Prostě, jak se říká, psa by člověk ven nevyhnal. Ptáci z okolních lesů a luk se slétnou blíže k vesnicím, chalupám, v lesích, když zvěť nemusí, tak se nepohne. Proto se i já v tomto příspěvku ohlédnou do podzimu plného sytých barev a za zvěť, která v prosluněných dnech bývá na pastvě a snaží se před zimou nabrat co nejvíce tukových zásob.

Jedna z podzimních sobot mi nabídl krásné, sluncem prozářené ráno a já se vydávám za krásami přírody do svých letos hodně oblíbených Lágrů. Celý rok jezdím do této lokality a užívám si pozorování a fotografování zvěře jako snad nikdy předtím. Však jsem tam taky letos prožil úžasnou srnčí říji. Přijíždím těsně před východem sluníčka, je severovýchodní vítr, nakouknu z lesa na přilehlou louku, kde se paství samotné srnče. Pokouším se o fotografii, jednu mám, chci jít blíže, situaci podceňuji a vzápětí ho zrazuji. Škoda, fotka se mi nelíbí, zřejmě postrádá ostrost, toho rána jediná. I když zvěť byla všude, nešel jsem za ní. Byla by to zbytečná námaha a v pozadí jen horizont, nic coby případnou fotografií zvěře obohatilo. Posbíral jsem něco málo kozáků, křemenáčů a jel domů.

Nedělní ráno, vycházku do Lágrů opakuji. Cesta zahalená mlžným oparem a jen tři stupně, místy jsou na trávě vidět první známky mrazíku. Přijíždím do stejné lokality jako včera. V prvních slunečních paprscích, které se snaží prorazit mlžný závoj ležící mezi stromy, zaparkuji skútr. Tentokrát se lehký jihozápadní větřík snaží sluníčku pomoci rozptýlit mlhu a zároveň mi odkrýt pohled na zajíce za hranou lesa. Zajíc dlouho na místě nevydržel, dal mi šanci na dvě fotky a zmizel za mezí. Zrazen mnou nebyl, ale šel si prostě za lepší pastvou. Já pokračuji v šoulačce, nic než v dále pastvící se srnčí zvěř jsem neviděl. První úsek mám za sebou. Ještě posbírá v noci nově vzrostlé kozáky, křemenáče, škoda je tam nechat. U skútru si odlehčím od bundy, nasbíraných hub a pokračuji v druhé části Lágrů zdánlivě snadnou šoulačkou.

Jen co odbočím do paseky, začínám hořekovat nad nepořádkem našich lesů. Těžko se dá udělat krok, který by nebyl slyšet. I když mi připadá, že jsem v lesních samotách, mé kroky tuto samotu a ticho lesa ruší. Začínám si vyčítat, že jsem se tudy vůbec vydal, však taky vzápětí zrazuji zvěř a ani nevím jakou. Jelení říje je v plném proudu a o to více mne mrzí zrazení zvěře bez obeznání. Úsek, který se zdál schůdný, mění se v „peklo“. Sluníčko stoupá neuvěřitelně rychle výš a výš, vytváří mezi stromy tmavé až černé stíny. Při pohledu ke světlu slepnu, rozkoukat oči druhým směrem je problém, proto mi znovu unikla zvěř a znovu nevím jaká. Proklínám všechny, kdo mají na svědomí takový stav lesů, ani staré lesní linky nezůstaly čisté. Odpočívám, uklidňuji se, trochu se osvěžím čajem z termosky a postupně do sebe začínám vdechovat tu zázračnou lesní samotou, kterou jsem dnes obklopen. Nikde žádný houbař, žádný človíček, jen drobné ptactvo kolem poletuje a já doufám, že po dalších několika metrech šoulání konečně uvidím zvěř, kterou nezradím.

Přání se proměnilo ve skutek. Z úkrytu stínu statných smrků lemujících stěnu lesa postřehnu srnčí zvěř. Moc se přiblížit k loukám nemůžu, přede mnou zmla, po krajích suché, trávou zarostlé, ostružiním propletené větve a světlo, které mi vůbec nakloněno není, je ostré. Od zvěře mě dělí snad padesát metrů, ale traviny překáží hledáčku. Nemůžu najít vhodný průzor a zaostřit, začínám se zážitkem klepat a v polodřepu fotoaparát udržet je neskutečný problém.



*Brhlík lesní*

Pokouším se zmlu obejít druhou stranou. Mám strach, že zvěř postřehne pohyb a na místě nevydrží. Opravdu jako indián pokládám nohu vedle nohy, přikrčen koutkem oka sleduji srnčí, zároveň hlídám směr větru a došlap svých kroků. Stačí sebemenší prasknutí suché větvičky a rázem je všechno ztraceno. Pozoruji, že srnčí začíná být neklidné, přesto se mi daří. Konečně mám slušné místo k fotografování a vzdálenost se mi podařilo zkrátit na pouhých třicet kroků. Rychle musím zakleknout, krátce odpočinout, nadechnout se a pokusit se o první fotografii. Zvěř se něco nezdá, rychlé pohyby, které jsem musel provést, mne zřejmě prozrazují, to mi na klidu nepřidává. Dech i tep se mi zrychluje, ruce se mi chvějí čím dál víc, odpočinek, nedá se nic dělat, musím opakovat. Tentokrát velice pomalu se zvedám z kolenou, zvěř popošla, mění se mi úhel záběru, znovu mi začínají zavazet větve stromů a spousta šlahounů maliníku, přesto konečně autofokus ostří a já mám první snímky na kartě. V rychlosti na ně koukám, směla, srnčí chybí konce paroží. Akci znovu opakuji, posunuji ostřící bod, další série fotek se ukládá na kartu. Čím dál více se chvějí napínavým zážitkem, tak blízko jsem srnce snad ještě neměl. Srnčí začíná být neklidné stále víc. Tři kusy, srna, srnec a mezi trsy trávy postřehnu srnče. Pohled na zvěř úžasný, ale do hledáčku dostat všechny nejde, spleť větví a trav mi vše kazí. Soustřeďuji se tedy jen na srnce, však portrét srnce ve své fotografické sbírce nemám, rád bych ho dnes získal. Znovu zaostřuji přes traviny a větvičky. Když už mám pár fotografií, uvědomuji si, že zkrotit protisvětlo mi dává pěkně zabrat. Rychle měním ve fotoaparátu korekci, modlím se, aby zvěř ještě chvíli vydržela, neodběhla. Po krátkém vydechnutí a odpočinku začínám riskovat. Více se zvedám, fotím, měním ohnisko, znovu na kolena a opřít ruce o batoh. Krk natahuji, hlavu vystrkují, ještě mám jednu příležitost, zkusím to, srnec upřeně hledí mým směrem a já třemi snímky uzavírám toto úžasně fotolovecké drama.

Zvěř se ztrácí mezi stromy, já usedám, oddechují a prohlížím fotografie. Po pár zhlédnutích mne euforie lehce opouští, to protisvětlo je prostě můj věčný problém. Nemůžu mít všechno, dobré světlo, zvěř blízko, pozadí tak akorát a pohodlí k focení, to už vůbec. Přesto odcházím s pokorou a nadmíru spokojen, mám fotografie, vysněný portrét srnce a hlavně další skvělý zážitek z blízkého setkání se zvěří.

*Fota a text: Václav Vašíček*



*Srnčí*



*Pěnkava jíkavec*

## Sport

## Rýmařovští opět úspěšní, tentokrát na mistrovství ČR ve střelbě

Dva týdny po kulovém MČR v Plzni se na závěr střelecké sezóny 2018/2019 konalo Mistrovství České republiky ve střelbě z pětiranné vzduchové pistole v Chomutově. Vzhledem k plánovanému rýmařovskému mistrovství v těchto disciplínách v roce 2020 byly pro nás výsledky v tomto závodě velmi zajímavé. Nemohli jsme se účastnit v plné sestavě, ale čtyři naši zástupci předvedli v konkurenci 20 klubů z celé republiky skvělé výkony. Každý z nich získal celkem pět medailí a pouze tři starty neskončily medailovými umístěními.

Děvčata startovala v disciplínách standardní vzduchová pistole 40 ran (StVzPi40), standardní vzduchová pistole 3x20 ran (StVzPi3x20) a sportovní vzduchová pistole 30+30 ran. V kategorii dorostenek soutěžily Vendula Gerhardová a Vendula Sochorová. Vendula Gerhardová měla smůlu. V disciplínách StVzPi40 a StVzPi3x20 střílela výborně a bojovala o první příčku. Bohužel jedna vstřelená nula, která se započítávala do obou závodů, ji posunula v obou případech na druhé místo o 2, resp. 3 body. Svou smůlu dovršila v poslední disciplíně, když si špatně nastřílela pistolí v rychlopalné části závodu a chybu si uvědomila až po patnácti ranách. Jako favoritka tak skončila až čtvrtá. V této disciplíně ji skvěle zastoupila Vendula Sochorová, jež v osobním rekordu se skvělým závěrem právě v rychlopalné části závodu, který zakončila pětirannou položkou 50, nakonec obsadila 2. místo. Dvěma bronzovými medailemi v StVzPi40 a StVzPi3x20, vždy za Vendulou Gerhardovou, potom doplnila svůj hatrick v závodě jednotlivců.

V závodě družstev jsme neměli třetí závodníci, a tak jsme soutěžili v krajských družstvech, která získala ve všech startech zlatou medaili (Vendula Gerhardová byla nominována do tří a Vendula Sochorová do dvou krajských družstev).



V kategorii žen Jaroslava Ježková získala dvě bronzové medaile a jedno čtvrté místo v jednotlivcích a v rámci krajských družstev získala dva tituly a jedno druhé místo.

V kategorii juniorů soutěžil Matěj Rampula ve všech disciplínách, tedy ještě v rychlopalné pistolí 2x30 ran. Získal tři tituly a jedno čtvrté místo. Vzhledem k tomu, že Matěj v tomto roce již závodí za armádní Duklu Plzeň, soutěžil v družstvech Plzeňského kraje, která skončila jednou na prvním a jednou na druhém místě.

Celkově jsou výsledky našich střelců příslibem a pozvánkou na připravující se MČR u nás v Rýmařově.

Foto a text: Štefan Janošák

## První body v sezóně lyžařských dálkových běhů pro Václava Sedláčka

**S přelomem listopadu a prosince se ve světě běhu na lyžích opět roztocil kolotoč závodů špičkové úrovně. V severofinském Kuusamu byl zahájen FIS Světový pohár, v italském Livignu pak týmovým a individuálním prologem odstartoval seriál dálkových běhů Visma Ski Classics. V laufářském poli se na bodovaných příčkách pohyboval i Rýmařovák Václav Sedláček.**

„Mám za sebou docela úspěšnou letní přípravu na kolečkových lyžích a celkové 4. místo v českém poháru Efisan Skiroll Classics, kde mi na lepší umístění chybělo pár bodů. Odjel jsem totiž jen deset závodů ze čtrnácti. Zimní sezóna konečně začala v Livignu týmovým prologem, který pro náš Silvini Madshus Team nedopadl špatně, chyběla ale sehranost členů, kteří spolu běžně nejezdí,“ hodnotil Sedláček 16. místo v cíli.

Prvním individuálním závodem roku byl na poměry dálkových běhů krátký prolog na 35 kilometrů. Diváci podél trati i u televizních obrazovek viděli celou řadu pádů a nepřehledných situací, které nejsou v lyžařském pelotonu běžné. Pro úplný úvod sezóny je ale určité napětí typické. „Nemůžu ten závod hodnotit úplně pozitivně. I mě jednou shodili a v balíku byla cítit silná nervozita a nezkušenost některých mladých jezdců, kteří ještě nejsou na pohyb v tak velkém závodním poli zvyklí. Aspoň to ale byly body a doufám, že se to zlepší na delších závodech,“ popisoval rýmařovský záchranář průběh prologu, ve kterém přijel do cíle na 51. místě.

Oproti předchozím sezónám se Václav Sedláček bude méně často objevovat na tuzemských závodech. V dlouhé sezóně, která vyvrcholí až začátkem dubna, má totiž v plánu objet celkem sedm závodů ve Visma Ski Classics a jeden speciální lyžařský maraton ve švédské



Václav Sedláček, druhý zleva

části Laponska. Jsou to v prosinci 40kilometrová La Venosta, v lednu Kaiser Maximilian Lauf na 60 km a Marcialonga na 70 km. Začátek února bude patřit domácímu vrcholu – Jizerské 50, na start legendárního 90kilometrového Vasova běhu se Sedláček postaví už potřetí a jeho cílem je posun do nejlepší padesátky (v roce 2019 dojel na 55. místě).

„La Venosta už snad bude lepší než závody v Livignu, i když zase trénuju jen na suchu. Sezóna je ale dlouhá a není potřeba na formu spěchat. Moje vrcholy jsou jasné – Jizerka, Vasák a na závěr ještě Nordenskiöldslppet, což je závod na 220 kilometrů, který se jede 28. března za polárním kruhem,“ představil své plány Václav Sedláček.

Štěpán Sedláček, foto: archiv Visma Ski Classics

## Kuželkáři bilancují podzimní část sezóny

V sobotu 30. listopadu proběhlo poslední kolo podzimní části kuželkářské sezóny. Naše A družstvo v něm prohrálo v Zábřehu 2:6, kde se jim tradičně příliš nedařilo. Do jarní části vstoupí ze čtvrtého místa ve třetí kuželkářské lize, se ztrátou pouhých dvou bodů na vedoucí tým soutěže TJ Unie Hlubina. B družstvo prohrálo i přes dobré výkony v Jeseníku 1:7. Celkově je Olomoucký krajský přebor velmi vyrovnaný, a i když jsou naši hráči po podzimu na nepříliš lichotivém

8. místě, mají stejný počet bodů jako družstvo na místě pátém. Takže boj o medailové pozice je stále otevřený, na třetí místo ztrácí 4 body. C družstvo je v Meziokresním přeboru na prvním místě s náskokem 4 bodů na polský tým Raciborz.

Po rekonstrukci drah si naši kuželkáři musejí na domácí prostředí stále zvykat. O tom, že se nová kuželna ještě musí „obouchat“, svědčí i fakt, že první „šestistovka“ padla až v 10. kole,



a to zásluhou hostujícího Aleše Staňka z Chvalíkovice, který porazil 607 kolků. Domácí zápasy můžou fanoušci díky on-line kameře sledovat prostřednictvím YouTube na kanálu KK Jiskra Rýmařov.

Děkujeme všem našim sponzorům za podporu, především městu Rýmařovu, firmám Pipa klempřství, s. r. o., Lamont Rýmařov, s. r. o., KS-I Filtertechnik, s. r. o., a Easy Control Morava, s. r. o.

Fota a text: Romana Valová

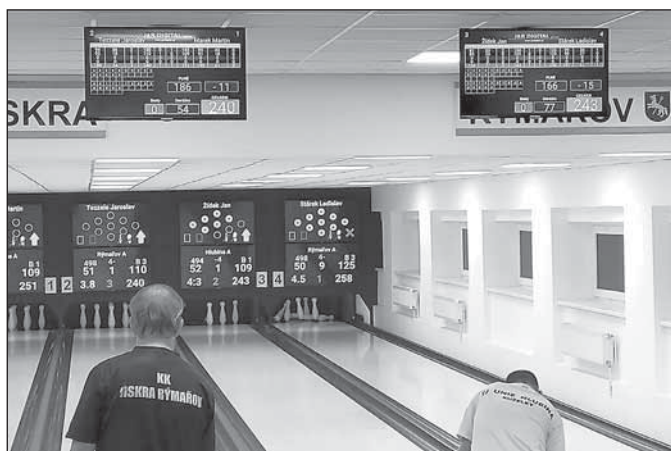

## Handicapovaní kuželkáři posbírali téměř všechny cenné kovy

**V sobotu 7. prosince se na kuželkářských drahách v Horním Benešově konalo Mistrovství České republiky tělesně postižených kuželkářů za účasti třiceti hráčů.**

Kuželkářský klub Jiskra Rýmařov měl zastoupení hned ve třech kategoriích. V kategorii LP1 si vedl skvěle a tím také potvrdil svou rostoucí výkonnost Jiří Polášek. Výkonem 413 kolků si s přehledem zajistil prvenství. Druhý skončil Josef Klech z Horního Benešova (407 kolků) a třetí Petr Kumstát z KK Blansko (382 kolků).

Kategorie LP2 byla zastoupena naším kuželkářem Ivo Mrhalem, ten podal opět skvělý výkon a 411 shozených kolků mu vyneslo stříbrnou pozici. Nestačilo to ovšem na zlatého Jana Šmerdu z KK Blansko, ten našeho hráče porazil o dvaatřicet kolků (443), na třetím místě skončil Jaroslav Brázda z Ostravy (405 kolků).

V kategorii TPM hráli dva naši kuželkáři. Bohuslav Kocurek dosahuje stabilně výborných výsledků, a proto se očekávalo, že jeho výkon přinese medailové umístění. Výkonem neuvěřitelných 528 shozených kolků dosáhl nejčestnějšího kovu a potvrdil roli favorita v této kategorii. Druhý skončil Jozef Kuzma z Baníku Ostrava výkonem 526 kolků, a aby toho nebylo málo, bronzovou medaili si odvezl náš Miroslav Grebenář (KK Jiskra Rýmařov), kterému se podařilo uhrát 416 kolků. Nezbývá než našim kuželkářům a jejich výkonům upřímně blahopřát.

Mistrovstvím republiky letošní kuželkářská sezóna skončila a s ní také seriál Českého poháru 2019, ve kterém se naši opět prosadili. V kategorii LP2 hned na prvním medailovém místě skončil Ivo Mrhal (82 bodů), druhý se umístil Jan Šmerda (KK Blansko – 76 bodů) a třetí Jaroslav Brázda z Ostravy (70 bodů). V kategorii TPM naši kuželkáři z KK Jiskra Rýmařov stanuli hned na dvou medailových pozicích, za prvním Jozefem Kuzmou z Baníku Ostrava (95 bodů) vybojoval stříbro Bohuslav Kocurek (92 bodů) a bronz Miroslav Grebenář (71 bodů). Řečeno filmovou hláškou: „No... zřejmě slušnej oddíl...!“

*JiK, fota: Zdeněk Dočkálek*



Kategorie LP1, uprostřed Jiří Polášek



Kategorie LP2, uprostřed Ivo Mrhal



Kategorie TPM, vpravo Miroslav Grebenář

## Autokrosaři ukončili sezónu slavnostním vyhlášením výsledků

**V sobotu 16. listopadu se v restauraci U Hrozna uskutečnilo slavnostní ukončení závodní sezóny autokrosu.**

V divizi Škoda letos stejně jako vloni kraloval Lukáš Kvapil, který se stal absolutním vítězem seriálu. Nesmíme zapomenout na rýmařov-

ské mladé jezdce. Pavel Skoumal junior ve své první závodní sezóně obsadil 5. místo. Dalším nováčkem v této divizi byl Jiří Žák, tomu se tolik nedařilo, ale v příští sezóně to bude určitě lepší. Standardní výkon podal Aleš Tichý, který celkově skončil na 3. místě.

**Divize Škoda**

1. Lukáš Kvapil – Valšov
2. Milan Latýn – Krnov
3. Aleš Tichý – Rýmařov
4. Petr Pluháček – Krnov
5. Pavel Skoumal junior – Rýmařov

V divizi N startovalo celkem 16 jezdců a s přehledem ji letos vyhrála opavská Klára Bendová. Pozadu nezůstali ani rýmařovští jezdci. Bohumil Bernátek skončil na 2. místě a nejstarší jezdec seriálu Ladislav Žamboch na 5. místě. V tomto případě věk nehraje žádnou roli, to ostatně Ladislav Žamboch potvrdil.

**Divize N**

1. Klára Bendová – Opava
2. Bohumil Bernátek – Rýmařov
3. Petr Rada – Jeseník
4. Marek Vršan – Jeseník
5. Ladislav Žamboch – Rýmařov

Každý závod nejpočetněji obsazené divize Open přinesl skvělou podívanou. Od prvního startu bylo jasné, že tato divize bude dramatic-

ká, plná parádních jízd, což ocenili zejména věrní diváci, kteří se na závody vždy dostavili v hojném počtu. V divizi Open startoval pouze v jednom závodě rýmařovský Alfréd Heinisch. Je to škoda, protože by určitě promluvil do celkového pořadí na předních místech.

**Divize Open**

1. Jiří Kasal – Libochovany
2. Martin Navrátil – Zlaté Hory
3. Vladislav Šindelář – Lanškroun
4. Jan Pakosta – Krnov

Velké poděkování patří všem sponzorům i těm, kdo se podíleli na organizaci seriálu, dále manželům Rotterovým, Šubovým, Ladislavu Žambochovi, Ivo a Martinu Purkertovým a všem traťovým komisařům. Velice si vážíme účasti starosty Ludka Šimko, který si našel čas přijít mezi účastníky autokrosu a na slavnostním vyhlášení předal všem vítězným jezdcům ceny. Děkujeme také personálu restaurace U Hrozna za to, že jsme mohli slavnostní ukončení uskutečnit v jejich prostorách. Pořadatelé rýmařovského autokrosu přejí všem jezdcům i jejich příznivcům krásné Vánoce. V novém roce štěstí, zdraví, lásku a jezdcům hodně úspěchů při závodech. *Jan Dohnal, foto: archiv J. Litvíka*



Vítězní jezdci divize Škoda



Medailisté divize N



Ocenění účastníci divize Open



Zleva organizátor Jan Dohnal, starosta Luděk Šimko, absolutní vítěz Lukáš Kvapil, Josef Litvík – fotograf, nejstarší jezdec Ladislav Žamboch a jediná ženská účastnice závodu Klára Bendová

## Úspěšný rok Terezy Človečkové ve sportovním aerobiku

Již pátým rokem Tereza Človečková reprezentuje SK Studio Sport a Zdraví Rýmařov v nejvyšší soutěži sportovního aerobiku. Celou juniorskou kategorií procházela s velkými úspěchy a zakončila ji bronzovou medailí na MČR. Na jaře roku 2019 přestoupila do kategorie dospělých, mezi závodnice světové třídy, a my jsme s napětím očekávali, jak si v soutěžích povede.

Tereza je velká bojovnice. S novou, velmi obtížnou sestavou se pustila do boje a přišly úspěchy. Ve čtyřech jarních kolech se pravidelně umístovala mezi první šestkou. Malá krize nastala v září, kdy si lehce poranila záda a musela vynechat tréninky i závod v Plzni, dokonce i její start na MČR byl ohrožen. Lékař na poslední chvíli účast na mistrovství povolil, ale výpadek v tréninku se na výsledku podepsal. I tak se Tereza probíjela do finále, kde obsadila 8. místo. Největší úspěch sezóny 2019 slavila v posledním závodě, když v Českých Budějovicích vybojovala bronzovou medaili. Tereze gratulujeme a děkujeme jí i její mamince a tre-

nérce v jedné osobě Olze Človečkové za výbornou reprezentaci klubu a města. Městu Rýmařovu děkujeme za finanční podporu.

Více na [www.facebook.com/SK.SSaZ.Rymarov](http://www.facebook.com/SK.SSaZ.Rymarov).

*Foto a text: Lydie Švédíková*

**Výsledky:**

- 24. března (Praha) – 4. místo
- 14. dubna (Brno) – 4. místo
- 4. května (Otrokovice) – 5. místo
- 18. května (Louny) – 6. místo
- 19. října (MČR Praha) – 8. místo
- 9. listopadu (České Budějovice) – 3. místo



# Moravická desítka

## XXXVII. ročník

### Silvestrovského běhu

# 31. 12. 2019

Prezence od 9:00 hodin

v sále obecního úřadu

**Start všech kategorií v 10:00 hodin**

od obecního úřadu v Dolní Moravici

Občerstvení zajištěno

Startovné: od 18 let 30,- Kč

Srdečně zvou pořadatelé

Obec Dolní Moravice a TJ Sokol Dolní Moravice

\*Materiál na této stránce součástí a zároveň veřejných fotografií, aniž je uplatněn právo digitálního zobrazení pro účely elektronického materiálu. Publikování, jak v tisku, tak v elektronické podobě (naše webová stránka, FB, Instagram). Rozšířené možnosti a podmínky použití licenční oprávnění k užití fotografií publikovaných online osobám, a to zejména pro účely vytvoření reklamních a marketingových materiálů. Publikování, v případě, že respektujete základní práva a tradiční, informujte o tom pořadatele předem.\*

# ŠTĚPÁNSKÁ

## 26.12.2019 DESÍTKA

Stará Ves, okr. Bruntál - budova bývalého kina, ul. Dlouhá 291/9  
Prezence: od 9:30 do 10:50  
Start: 11:00 všechny kategorie u kina

Kategorie:

Benjamínci 5 let a mladší	320m
Benjamínci 5 let a mladší	320m
Nejmladší žačky 6 - 7 let	500m
Nejmladší žáci 6 - 7 let	500m
Mladší žačky 8 - 10 let 1km	(2x500m)
Mladší žáci 8 - 10 let 1km	(2x500m)
Žačky 11 - 12 let	2km
Žáci 11 - 12 let	2km
Starší žačky 13 - 14 let	2km
Starší žáci 13 - 14 let	4,4km
Dorostenci 15 - 17 let	4,4km
muži A do 39 let,	8,8km muži
B 40-49 let,	8,8km muži
C 50 - 59 let,	8,8km muži
D 60 a více let,	8,8km ženy
E do 39 let	8,8km ženy
F 40 a více let	8,8km
ženy bez rozdílu věku	4,4km

Startovné: od 15 let 10 Kč, nad 15 let 100 Kč  
v ceně startu občerstvení

**15. ROČNÍK  
BĚŽECKÝCH ZÁVODŮ**

www.stepanska.svcrymarov.cz

## HEDVA ČESKÝ BROKÁT, s.r.o.

Opavská 463/23  
795 01 Rýmařov

## hledá TKADLENU

### Nabízíme:

- práci na plný úvazek
- smlouvu na dobu neurčitou
  - práci na směny
- mzdu 17 000–20 000 Kč
  - příspěvek na stravné

### Požadujeme:

- výuční list nebo zaškolení v oboru

Naše společnost provozuje  
tkalcovnu žakárských tkanin.

Bližší informace na tel.čísle: 603 476 602

Nabídky zasílejte na e-mail:  
info@hedvabrokat.cz

## Soukromá řádková inzerce

- **Koupím staré filmové plakáty** (ale i další: hudební, divadelní, reklamní...). Můžete volat, prozvonit (zavolám zpět), případně SMS nebo e-mail.  
Tel.: 704 404 825, stravec1@email.cz
- **Prodám hezký družstevní byt 3+1** se zasklenou lodžii v Rýmařově, ul. Revoluční, cca 78 m<sup>2</sup>, 2. patro (3. NP) s výtahem, v zatepleném domě. Byt prošel rekonstrukcí před cca 6 roky. Volný od prosince 2019. Cena podle dohody.  
Informace: 603 460 214, eustat@seznam.cz.

## Vánoční krmení zvířátek

Pondělí 23. 12. 2019 od 14:00

### Poslední krmení zvířátek v roce 2019

Pondělí 30. 12. 2019 od 14:00

Středisko volného času Rýmařov,  
budova Julia Sedláka 18

S sebou: dobrou náladu a plno sil

SVK

ŘÍMSKOKATOLICKÁ FARNOST RÝMAŘOV  
A SMÍŠENÝ PĚVECKÝ SBOR BRUNTÁL  
VÁS SRDEČNĚ  
ZVOU  
NA

# PŮLNOČNÍ MŠI

24. 12. 2019  
VE 24 HODIN  
DO KOSTELA SVATÉHO MICHAELA ARCHANDĚLA  
V RÝMAŘOVĚ



ZAZNÍ ČESKÁ MŠE VÁNOČNÍ  
JAKUBA JANA RYBY  
ZA DOPROVODU KOMORNÍHO ORCHESTRU

# KARAVANA

REGGAE · SKA · LATINO



## RÝMAŘOV

24. ledna ve 20.00  
Jazzclub SVČ (podium - vstup z parku)

SIL ZIGI HOTEL PRÁHEK horizont FIP vstoupné 100,-

[www.jazzclub.svcrymarov.cz](http://www.jazzclub.svcrymarov.cz)

PROGRAM MD Rýmařov

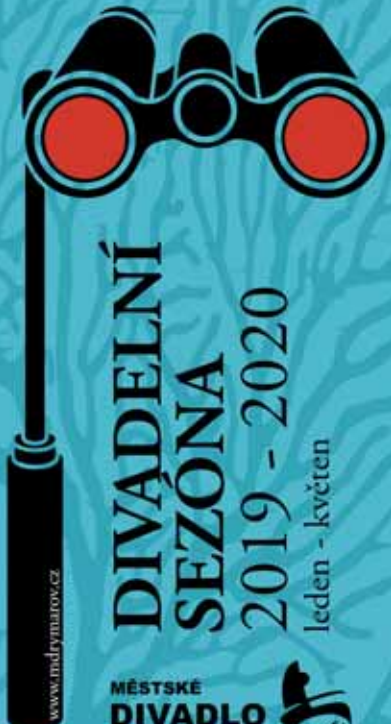

# DIVADELNÍ SEZONA 2019 - 2020

leden - květen

MĚSTSKÉ DIVADLO Rýmařov

[www.mdrymarov.cz](http://www.mdrymarov.cz)

### LAS VEGAS MAGIC SHOW

23. ledna, čtvrtek v 19:00

Duo Šeklín,  
Lukáš a Pavel - nejlepší iluzionisté České republiky.  
Vstupné: 200 Kč

### KRÁLOVNY

24. února, pondělí v 19:00

MD Rýmařov, tragikomedie  
Vstupné: 120 Kč  
Hrají: Dana Růžičková, Silvie Jablončíková,  
Barbora Niedobová

### SHIRLEY VALENTINE

12. března, čtvrtek v 19:00

Simona Stašová, One woman show  
Vstupné: 380 Kč

Toto představení nedoporučujeme dětem do 15 let.

### VÝTAH PRO DVA

6. dubna, pondělí v 19:00

ADS MAHEN, komedie, k 75. výročí založení ADS Mahen  
Rýmařov.  
Vstupné: 120 Kč  
Hrají: Martin Holouš, Michal Schreiber, Radmila Kolářiková,

### KDO NEPLÁČE, NENÍ ČECH

15. května, pátek v 19:00

Účinkují: Lukáš Pavlíšek, Stand-up comedy speciál  
Vstupné: 250 Kč  
Těžký útok na vaši bránci!

### PARTNEŘI MD RÝMAŘOV



### SPONZORÍ MD RÝMAŘOV



SLEVA 15% pro majitele adoptovaných sedáček na akci pořádané MD Rýmařov. Platí pro sezónu 2019-2020 (září 2019 - červen 2020). Více info na [www.mdrymarov.cz/adoptce-sedacek](http://www.mdrymarov.cz/adoptce-sedacek)

Předprodej vstupenek v IC Rýmařov vždy 1 náskik před daným představením nebo na místě v pokladně divadla nebo do vyprodání.

[f /mdrymarov.cz/](https://www.facebook.com/mdrymarov.cz/)

[www.mdrymarov.cz](http://www.mdrymarov.cz)

Divadelní 13, Rýmařov 795 01

ZMĚNA PROGRAMU VYHRAZENA.

Diakonie Rýmařov **Diakonie**  
 Českobratrská církev evangelická

# 17. společenský ples

dne: 17. 1. 2020  
 v 19:30 hod. SVČ Rýmařov



hraje: *Alternativa*  
 bohatá tombola  
 vstupné: 130,- Kč

Předprodej vstupenek od 6. 1. 2020  
 ve zřetelství Diakonie ČCE, tř. Hrdinů 48,  
 ve informačním centru města Rýmařova.

# POJĎ HRÁT HOKEJ !

Lední hokej  
 a základy bruslení

pro kluky  
 i pro holky

- škola bruslení
- hokejová příprava
- hokejová výstroj
- mimohokejové aktivity
- trenéři



Přidej se  
 k nám!  
 Nábor dětí  
 od 4 let.

Proč začít hrát hokej?

Naučíš se bruslit, střílet, přihrávat.  
 Získáš sílu, rychlost, vytrvalost.  
 Zažiješ spoustu zábavy.  
 Poznáš nové kamarády.  
 Hokej baví celou rodinu.

Kontakt:  
 Josef Živčák: 736 634 538  
 Martin Ftáček: 725 768 650  
 Miroslav Merva: 604 627 056

HC Vlčata Rýmařov

## SPRÁVNÝ SPORT PRO VAŠE DÍTĚ

Dostupnější než si myslíte, zábavnější  
 než očekáváte, bezpečnější než kdy dřív!



**Poklidné a radostné Vánoce  
 plné pohody,  
 úspěšný vstup  
 do nového roku 2020,  
 zdraví a mnoho pracovních  
 i osobních úspěchů  
 přeje všem čtenářům,  
 pravidelným či nahodilým  
 dopisovatelům  
 a spolupracovníkům,  
 redakce  
 Rýmařovského horizontu  
 a redakční rada**



## VESELÉ VÁNOCE A ŠTASTNÝ NOVÝ ROK 2020

*Dárkový poukaz pro*

KOSMETICKÉ OŠETŘENÍ V HODNOTĚ:  
PLATNOST: **31.3.2020**



**DELUXE COSMETIC \* KOSMETIKA \* MANIKÚRA**

ADRESA: Pivovarská 255/11, Rýmařov (poliklinika)  
**OBJEDNÁVKY** - mobil: 775 947 081  
e-mail: [deluxecosmetic@seznam.cz](mailto:deluxecosmetic@seznam.cz)  
[www.deluxe-cosmetic.webnode.cz](http://www.deluxe-cosmetic.webnode.cz)

Poukazy jsou k vyzvednutí po domluvě osobně v salonu, možnost zaslání na e-mail

PF 2020



Za společnost Podhorská nemocnice a.s. přejeme Vám i Vaším blízkým do nového roku především pevné zdraví, pak znovu zdraví a nakonec ještě jednou zdraví!



## JAK VYJDE

Další číslo **RÝMAŘOVSKÉHO HORIZONTU**

bude v prodeji od **31. 1. 2020**

Uzávěrka pro vydání je  
24. 1. 2020 do 12 hodin

**Těšíme se na vaše příspěvky!**

1/2020



### Předplatné Rýmařovského horizontu na rok 2020

Rýmařovský horizont bude v roce 2020 vycházet vždy poslední pátek v měsíci s výjimkou prosince, kdy vydání vychází na pátek před vánočními svátky.

Rýmařovský horizont je možno zakoupit v prodejnách v rámci našeho regionu, je však možné využít také předplatného, v němž se změnou vydavatele dochází ke změnám. Měsíčník je předplatitelům doručován v den vydání, případně následující pracovní den, a to prostřednictvím roznáškové nebo poštovní služby.

Cena celoročního předplatného (12 řádných čísel) činí 180 Kč na rok pro občany Rýmařova a jeho místních částí (Edrovice, Janovice, Jamartice, Ondřejov, Stránské). Předplatitelé mimo Rýmařov jsou povinni uhradit náklady na poštovné ve výši 204 Kč za rok, celkové předplatné tedy bude činit 384 Kč za rok.

Rýmařovský horizont je možno odebírat rovněž v elektronické podobě za cenu předplatného bez poštovného, tj. 180 Kč za rok, aktuální vydání novin je předplatitelům zasíláno na jimi uvedenou elektronickou adresu v den vydání. Je nutno vzít v úvahu, že elektronická verze měsíčníku má objem dat cca 7 MB, a počítat s tím tedy v nastavení své e-mailové schránky. Předplatitelé tištěného vydání Rýmařovského horizontu mohou v případě zájmu obdržet navíc elektronickou podobu měsíčníku zdarma.

Přihlásit se k odebírání Rýmařovského horizontu je možno vyplněním přihlášky, kterou lze získat na podatelně Městského úřadu Rýmařov, nebo vyplněním elektronického formuláře na adrese <http://bit.ly/predplatneRH>, a to do 6. ledna 2020. Na základě toho bude předplatiteli vystavena faktura, kterou uhradí osobně na podatelně Městského úřadu Rýmařov, nebo bankovním převodem. *Redakce RH*



**Vydavatel:** Město Rýmařov, náměstí Míru 230/1, 795 01 Rýmařov, tel.: 554 254 100, <http://www.rymarov.cz>. **Uzávěrka dne:** 13. 12. 2019. **Redakce** si vyhrazuje právo na zkrácení, případně úpravy nevyžádaných příspěvků a nemusí nutně souhlasit se stanovisky uveřejněnými v příspěvcích dopisovatelů. **Redakce:** Mgr. Jiří Konečný. **Redakční rada:** Ing. Lenka Vavříčková, Mgr. Zdenka Přikrylová, Mgr. Vladimír Stanzel, Marcela Pavlová, Ladislav Žilka. **Adresa redakce:** náměstí Míru 230/1, 79501 Rýmařov, tel.: 554 254 164, mobil: 732 102 489, e-mail: [konecny.jiri@rymarov.cz](mailto:konecny.jiri@rymarov.cz). **Vyšlo dne:** 20. 12. 2019. **Příští číslo vyjde** 31. 1. 2020. **Uzávěrka bude** 24. 1. 2020. **Grafická úprava novin:** Tiskárna APRO Bruntál, Ruská 10, 792 01 Bruntál, tel./fax: 554 230 027, e-mail: [apro@iol.cz](mailto:apro@iol.cz). Vydávání povoleno Ministerstvem kultury ČR pod značkou MK ČR E 11017, ISSN 1214-4517. **Cena:** 15 Kč.

**ESKOMÁK**  
LYŽAŘSKÁ ŠKOLA

otevřává pro veřejnost

# Lyžařský kroužek

Nová prostorná lyžařská školka  
ve ski areálu Čerťák (Václavov u Bruntálu)

Výukový program od 4. 1. 2020  
až do konce sezóny

Každou sobotu a neděli pro začátečníky i pokročilé  
Skupinová výuka pro děti ve věku 5-15 let  
Cena od 250 Kč/lekcce

Pro přihlášení, přesné časy lekcí  
a další organizační informace navštivte

[www.eskimak.cz](http://www.eskimak.cz)

ČERPACÍ STANICE



**DZ OIL**

D N<sup>95</sup> LPG Wi-Fi WC Shop Cafe



**NEJLEPŠÍ CENY PHM  
SLEVY PRO DOPRAVCE**

Stará Ves u Rýmařova

**PIPA**® *PF 2020*

**KLEMPÍŘSTVÍ  
RÝMAŘOV**

Příjemné prožití vánočních svátků  
a do nového roku 2020 přejeme  
štěstí, zdraví, spokojenost  
a mnoho osobních i pracovních úspěchů.

Srdečný dík patří především  
naším zaměstnancům a obchodním partnerům.

*We Roof*



Zahradní 1087/4, 795 01 Rýmařov, mobil. 777 346 104, 776 395 078

[www.klempirstvi-pipa.cz](http://www.klempirstvi-pipa.cz)

**LAMONT**  
ELEGANCE V KUCHYNI



RÝMAŘOV  
ŽIŽKOVA 13  
tel.: 777 556 412

[WWW.LAMONTKUCHYNE.CZ](http://WWW.LAMONTKUCHYNE.CZ)

**5 LET  
ZÁRUKA**

*Pour Féliciter  
2020*

## VÁNOČNÍ OTEVÍRACÍ DOBA 2019

Pátek	20. 12. 2019	8:00 – 12:00	12:30 – 16:30
Sobota	21. 12. 2019	8:00 – 11:00	
Neděle	22. 12. 2019	ZAVŘENO	ZAVŘENO
Pondělí	23. 12. 2019	8:00 – 12:00	12:30 – 16:30
Úterý	24. 12. 2019	ZAVŘENO	ZAVŘENO
Středa	25. 12. 2019	ZAVŘENO	ZAVŘENO
Čtvrtek	26. 12. 2019	ZAVŘENO	ZAVŘENO
Pátek	27. 12. 2019	8:00 – 12:00	12:30 – 16:30
Sobota	28. 12. 2019	ZAVŘENO	ZAVŘENO
Neděle	29. 12. 2019	ZAVŘENO	ZAVŘENO
Pondělí	30. 12. 2019	8:00 – 12:00	12:30 – 16:30
Úterý	31. 12. 2019	8:00 – 12:00	
Středa	01. 01. 2020	ZAVŘENO	ZAVŘENO
Čtvrtek	02. 01. 2020	8:00 – 12:00	12:30 – 16:30

### Lékárna Avion

Nám. Míru 216/3, Rýmařov  
 Tel.: 554 219 823  
 E-mail: avion@lekarnauhradeb.cz  
[www.lekarna-avion.cz](http://www.lekarna-avion.cz)

*Děkujeme Vám za Vaši přízeň,  
 kterou nám věnujete již více než 16 let.  
 Do dalších let Vám přejeme mnoho štěstí  
 a zejména zdraví z Vaší lékárny AVION.*

*Krásný rok 2020*