

— R ý m a ř o v s k ý —
horizont



Zpravodaj regionu Rýmařovska

číslo 11/2019

vyšlo 25. 10. 2019

cena 15 Kč



Nová hasičská zbrojnice zahájila provoz



Město zapsalo do svazku obce dvanáct nových občánků



ročník XXI.



Návrhy na oživení veřejného prostoru Rýmařova dostávají reálnou podobu



S Václavem Vašíčkem na výpravě za medvědy



Žáci a učitelé se v Brně zúčastnili republikového finále OVOV



1989 - 2019
30 let svobody

Program připomínkových akcí konaných v Rýmařově k 30. výročí sametové revoluce

23. říjen 2019 – 29. listopad	Samet ve fotografiích Jindřicha Štreita Místo konání: Stálá galerie Jindřicha Štreita v budově Gymnázia Rýmařov Vernisáž výstavy: 23. října v 17:00
23. říjen – 1. prosinec	Výstava fotografií Jindřicha Štreita Místo konání: Rýmařovská radnice
7. listopad – 31. prosinec	Výstava Samet. 30 let od sametové revoluce v Rýmařově Místo konání: Městské muzeum Rýmařov, galerie Pranýř Vernisáž výstavy: 14. listopadu od 17:00
9. listopad	Jennifer KAMIKAZI - koncert indie/soul/folk Místo konání: SVČ Rýmařov v 19:00
12. listopad	KIAP - norský jazzmetal Místo konání: SVČ Rýmařov v 19:00
16. listopad	Společný koncert rýmařovského sboru Vox montana a sboru Chór na občasach z polského Ozimku Místo konání: sál Základní umělecké školy v Rýmařově v 18:00
16. listopad	Společné vystoupení českých a polských orientálních tanečnic Neila Annidia Rýmařov a Kaszmir a Zařira Orient Ozimek Místo konání: SVČ Rýmařov v 19:00
17. listopad	Catfish – blues UK Místo konání: SVČ Rýmařov v 19:00
17. listopad	Kouř, Pražský výběr - filmové představení Místo konání: Kino SVČ Rýmařov od 15:00
18. listopad	Průvod městem v 17:00 od Gymnázia Rýmařov na náměstí Míru
18. listopad	Sametový večer Místo konání: Městské divadlo Rýmařov
20. listopad	„Leták, pamflet, samizdat“ (Studio Bez Kliky) Místo konání: Městská knihovna Rýmařov - workshop pro studenty
26. listopad	Autorské čtení Víta Kremličky Místo konání: Městská knihovna Rýmařov (J. Sedláka 18 v 17:00)
	Vydání speciálního čísla Rýmařovského horizontu
	Beseda s přímým účastníkem sametové revoluce
	Samet v divadle – dopolední verze Sametového večera pro studenty





SLEDUJTE NÁS NA SOCIÁLNÍCH SÍTÍCH

<https://www.facebook.com/mestorymarov>

<https://www.instagram.com/mestorymarov>



PŘÍSPĚVKOVÉ ORGANIZACE MĚSTA

- (1) @inforymarov
- (2) @muzeumrymarov
- (3) @svcrymarov
- (4) @kinorymarov
- (5) @knihovnarymarov



(1)



(2)



(3)



(4)



(5)

Říjnové vítání dětí



Hana Vaněčková, Viktor Veselý, Štěpánka Bejdáková, Jakub Dorňák, Ema Košárková



Jan Pavčo, Martin Kulich, Dominika Palátová, Eliška Skalníková, Jindřich Červeňák, Lukáš Dobrovič, Ondřej Kováč

Aktuálně z města

Zástupci města prezentovali úspěšné projekty zateplování

Vedení města Rýmařova prezentovalo 2. října v sídle Ministerstva průmyslu a obchodu ČR úspěšné projekty snižování energetické náročnosti bytových domů podporované z EU – Integrovaného regionálního operačního programu.

Zástupci města obdrželi pozvánku na pracovní jednání společnosti JASPERS, která má za cíl zlepšovat kvalitu investic podporovaných z fondů EU a hodnotit výsledky podporovaných projektů před Evropskou komisí. Přítomné zajímal zejména dopad zateplování na životní prostředí, výše úspor a vynaložených nákladů, ale také průběh a délka vyřízení žádosti o dotaci a náš pohled na náročnost celého procesu.

Město Rýmařov prezentovalo tři konkrétní akce, a to zateplení bytových domů Nádražní 1, Okružní 7 a Opavská 128 v Janovicích. Účastníci ocenili, že se zejména v případě domu Nádražní 1 použitím speciálních polystyrenových profilů podařilo obnovit původní vzhled domu. Při následující diskusi se pak zástupci společnosti ptali na způsoby předfinancování projektů, ale také na případné komplikace během realizace zateplení a na ohlasy na výslednou podobu domů.

Ing. Lenka Vavříčková, místostarostka



Návrhy na oživení veřejného prostoru Rýmařova dostávají reálnou podobu

Ve středu 16. října se na rýmařovské radnici uskutečnila pracovní schůzka zástupců města s vedoucí katedry architektury Vysoké školy báňské – Technické univerzity Ostrava Martinou Peřinkovou a jejím kolegou Jakubem Gajdou. Na setkání byly řešeny podmínky realizace některého z vítězných studentských návrhů na oživení veřejného prostoru Rýmařova.

Modely mohla veřejnost zhlédnout ve Středisku volného času Rýmařov a poté na rýmařovské radnici. Z devatenácti návrhů ocenila komise pět nejlepších a udělila i zvláštní cenu. Vybrané návrhy byly dále představeny na fóru Meltingpot v rámci festivalu Colours of Ostrava.

Vedení města Rýmařova na říjnové schůzce nakonec rozhodlo, že jako pilotní projekt bude realizován dlážděný chodník s brokátovým vzorem autorky Veroniky Prokopové, který v soutěži získal první



Pracovní schůzka se zástupci VŠB-TUO

V tomto čísle najdete

Aktuálně z města

Návrhy na oživení veřejného prostoru Rýmařova dostávají reálnou podobu	str. 5
Nová hasičská zbrojnice zahájila provoz	str. 6
Městské služby Rýmařov hledají posily do pracovního týmu	str. 8

Zdravotnictví

Dárci krve a plazmy soutěží o koloběžky	str. 9
-----------------------------------------------	--------

Školství

Partnerství s Gymnáziem v Krompachách pokračuje....	str. 10
Zemřel bývalý ředitel Základní umělecké školy Rýmařov	str. 11

Hasiči v terénu

Z rybníku lovili hasiči havarované auto	str. 12
Hasiči zasahovali u požáru rodinného domu	str. 12
V Břidličné vyprošťovali lesní stroj z potoka	str. 12

Hasiči radí občanům

Topení a komíny	str. 13
-----------------------	---------

Městské muzeum a Galerie Octopus

Brněnský underground v Galerii Octopus a v Jazzclubu	str. 17
Sezóna v budově textilky Hedva Český brokát	str. 18
Výměnný pobyt polských a českých dětí v Rýmařově a v Prudniku	str. 19
Česká televize Ostrava natáčela o albrechtickém pomníku	str. 19
Zámek v Janovicích ukončil návštěvní sezónu	str. 20

Městská knihovna

Loučení v Týdnu knihoven	str. 21
Čtenářská výzva	
Ivona Březinová: Řvi potichu, brácho	str. 22

Nová éra janovického zámku

Mezinárodní den archeologie na státním zámku Janovice	str. 23
-------------------------------------------------------	---------

Organizace a spolky

Turisté přijedou do Rýmařova na mezinárodní zimní sraz	str. 27
--------------------------------------------------------	---------

Z okolních obcí a měst

Základní škola v Dolní Moravici prošla rekonstrukcí ...	str. 28
Svatohubertská mše v Malé Morávce se konala posedmý	str. 28

Z historie

Nálezy z janovického sídla rudolfinského velmože (záchranný výzkum 1987, 1996)	
4. Tapetové (mozaikové) kachle	str. 30

Moravskoslezský kraj informuje

Milovníci jógy si zacvičí s výhledem do krajiny	str. 32
Senioři si mohou zdarma vyzvednout bezpečnostní hlásiče	str. 33
Kraj ocenil pěstouny	str. 33
First responder systém v MSK má za sebou první půlrok provozu	str. 33

Kam na výlet

Krajem zlatých a železných dolů, kam přijeli kamzíci vlakem	str. 35
-------------------------------------------------------------------	---------

Zajímavosti z přírody

Vyprávění o stromech	
Úvod	str. 36
Výprava za medvědy	str. 37

Sport

Rýmařovský střelec mistrem Evropy	str. 40
Fotbalové naděje postoupily do Karviné	str. 40
Mistrovství ČR ve střelbě z kulových zbraní	str. 41
Běžci z Rya uspořádali Běh na Čerták	str. 41

Foto na titulní straně:

Vladimír Lehký – Vysoká hole z Ostružné

místo. Protože „brokátové“ chodníky musí čtít urbanistické hledisko a nemohou být umístovány v rámci města náhodně, bude první chodník vydlážděn na náměstí, před vstupem do budovy radnice (*viz foto*). Samotná realizace by měla proběhnout na jaře příštího roku.

V následné diskusi projednávali zástupci města i vysoké školy legislativní záležitosti realizace a dohodli se na tom, že město připraví návrhy smluv a nacenění celého projektu, zástupci vysoké školy vše prodávají s děkanem a budou dohlížet na realizaci jako autorský dozor. Vedení města má zájem realizovat nejméně tři další oceněné projekty: *Prolézačky* Věry Kollarczikové, *Pranýř* Josefa Manna nebo oživenou báseň Marie Kodovské z projektu Daniela Puszkara, který získal zvláštní cenu poroty. U těchto projektů záleží na tom, zda budou studenti schopni vytvořit dokumentaci, podle níž by bylo možno díla zhotovit. Se všemi studentskými návrhy se lze seznámit na stránkách <https://bit.ly/2VMkQFJ>.

Foto a text: JiKo



Projekt Veroniky Prokopové s názvem *Dlážděný chodník s brokátovým vzorem* (vizualizace)

Nová hasičská zbrojnice zahájila provoz

V pátek 27. září byla slavnostně otevřena nová budova zbrojnice dobrovolných hasičů na Palackého ulici.

Starosta Luděk Šimko a místostarostka Lenka Vavříčková přivítali na slavnostním zahájení provozu nové zbrojnice krajského ředitele Hasičského záchranného sboru MSK brig. generála Vladimíra Vlčka, dále Eduarda Plška z oddělení krizového řízení odboru kanceláře hejtmána MSK a ředitele územního odboru HZS MSK Bruntál Jiřího Patrovského. Slavnosti se samozřejmě zúčastnili také ti, kterým bude budova sloužit – členové jednotky Hasičského záchranného sboru města Rýmařova a členové Sdružení dobrovolných hasičů.

První zmínky o hasičské organizaci ve městě pocházejí z roku 1870. Po druhé světové válce, 28. srpna 1945, byla svolána první schůze českých funkcionářů, na které byl ustanoven dobrovolný hasičský sbor v Rýmařově. Ještě téhož roku převzala hasičská organizace do užívání budovu zbrojnice na Školním náměstí a v roce 1953 také budovu na náměstí Míru, tzv. „Dům požárníků“. V roce 1956 byla zahájena výstavba hasičské zbrojnice na Revoluční ulici – nejprve šlo o stavbu garážového stání pro vozidla SDH, v roce 1969 navázala druhá etapa výstavby. V souladu se snahou Hasičského záchranného sboru pokrýt celé území Moravskoslezského kraje profesionálními

hasičskými jednotkami byla 2. března 1998 uzavřena smlouva o pronájmu této zbrojnice Hasičskému záchrannému sboru Moravskoslezského kraje a v roce 2006 zastupitelé schválili prodej objektu profesionálním hasičům.

Jednotka městských dobrovolných hasičů byla ve zbrojnici v nájmu a využívala pouze omezené prostory, k tomu měla v pronájmu nebytové prostory v budově Městských služeb na Palackého ulici.

Ve spolupráci s Hasičským záchranným sborem, územním odborem Bruntál, podalo město Rýmařov v roce 2013 první žádost o dotaci na rekonstrukci garáží na Palackého ulici, podaná žádost ovšem pro velký zájem a relativně malou alokaci neuspěla. V roce 2017 byla podána žádost podruhé, už úspěšně. V lednu 2018 obdrželo město příslib dotace ve výši 4 500 tis. korun, dalších 2 250 tis. korun poskytl Moravskoslezský kraj, téměř 3 500 tis. korun hradilo město ze svého rozpočtu. Celkové náklady na výstavbu nové hasičské zbrojnice nakonec činily 10 237 tis. korun.

Děkujeme všem, kdo se na vybudování zázemí pro rýmařovské hasiče podíleli, zejména pracovníkům odboru regionálního rozvoje MěÚ Rýmařov.

Zdeněk Kudlák, vedoucí odboru vnitřních věcí MěÚ Rýmařov



Fota: Jiří Františák

Vzpomínka na Karla Gotta

Ve věku 80 let zemřel v noci 1. října 2019 Karel Gott. Nejslavnější český zpěvák populární hudby zemřel doma v kruhu blízké rodiny.

Oddanost a věrnost mnohonásobného Zlatého a Českého slavíka svému poslání byla pro značnou část lidí inspirující. Karel Gott byl nejslavnějším českým a slovenským zpěvákem populární hudby druhé poloviny 20. století. Vydal skoro tři stovky alb, první už v roce 1965, na svém kontě měl desítky milionů prodaných desek. Své poslední album s názvem *Ta pravá* vydal v roce 2018. Karel Gott byl populární také v Německu a Rusku.

Obyvatelé města Rýmařova měli možnost vzdát tichou vzpomínku na zesnulého velikána zapálením svíce u sochy svatého Jana Nepomuckého na náměstí Míru v Rýmařově.

Ing. Luděk Šimko, starosta města



Zdroj: webové stránky města



MĚSTO RÝMAŘOV

náměstí Míru 230/1, 795 01 Rýmařov

TAJEMNÍK MĚSTSKÉHO ÚRADU RÝMAŘOV VYDÁVÁ

v souladu se zákonem č. 312/2002 Sb., o úřednicích územních samosprávných celků
a o změně některých zákonů, ve znění pozdějších předpisů

OZNÁMENÍ O VYHLÁŠENÍ VÝBĚROVÉHO ŘÍZENÍ

na pozici sociálního pracovníka úseku sociálněprávní ochrany dětí odboru sociálních věcí

Místo výkonu práce:	Městský úřad Rýmařov
Předpokládaný nástup:	1. prosince 2019, popř. dle dohody
Pracovní poměr:	na dobu neurčitou
Pracovní úvazek:	1,0
Platové zařazení:	11. platová třída – v souladu se zákonem č. 262/2006 Sb., zákoníkem práce, a nařízením vlády č. 564/2006 Sb., o platových poměrech zaměstnanců ve veřejných službách a správě, vše ve znění pozdějších předpisů + osobní příspěvek
Nabízíme:	možnost získání bytu, systém zaměstnaneckých výhod
Požadavky:	splnění povinností dle § 6 odst. 4 a předpokladů dle § 4 zákona č. 312/2002 Sb., o úřednicích územních samosprávných celků a změně některých zákonů, ve znění pozdějších předpisů

Jiné požadavky:

- minimálně vyšší odborné vzdělání v souladu s § 110 odst. 4 zákona č. 108/2006 Sb., o sociálních službách, ve znění pozdějších předpisů, v oborech vzdělání zaměřených na sociální práci a sociální pedagogiku, sociální a humanitární práci, sociálněprávní činnost, charitní a sociální činnost nebo vysokoškolské vzdělání získané studiem v bakalářském nebo magisterském studijním programu zaměřeném na sociální práci, sociální politiku, sociální pedagogiku, sociální péči nebo speciální pedagogiku,
- znalost příslušných zákonných norem (rámcová znalost zákona č. 128/2000 Sb., o obcích, ve znění pozdějších předpisů, velmi dobrá znalost zákona č. 359/1999 Sb., o sociálněprávní ochraně dětí, ve znění pozdějších předpisů, znalost zákona č. 292/2013 Sb., o zvláštních řízeních soudních, ve znění pozdějších předpisů),
- řidičský průkaz skupiny B výhodou.

Předpokládaný rozsah pracovní činnosti:

- zajištění výkonu přenesené působnosti svěřené obecním úřadům a obecním úřadům obcí s rozšířenou působností na úseku sociálněprávní ochrany dětí podle zákona č. 359/1999 Sb., o sociálněprávní ochraně dětí, ve znění pozdějších předpisů, a to např.:
- vyhodnocování situace dítěte a jeho rodiny, zpracování individuálního plánu ochrany dítěte,
- výkon funkce kolizního opatrovníka,
- realizace opatření na ochranu dětí,
- zajišťování poradenské činnosti ve stanoveném rozsahu,
- sledování ústavní a ochranné výchovy,
- plnění stanovených úkolů v rámci péče o děti vyžadující zvýšenou pozornost,
- vedení evidence a spisové dokumentace klientů, záznamů o návštěvách v rodině a o šetřeních.

Písemná přihláška zájemce dle § 7 odst. 4 zákona 312/2002 Sb. musí obsahovat tyto náležitosti:

- jméno, příjmení a titul uchazeče,
- datum a místo narození uchazeče,
- státní příslušnost uchazeče,
- místo trvalého pobytu uchazeče,
- číslo občanského průkazu nebo číslo dokladu o povolení pobytu, jde-li o cizího státního příslušníka,
- datum a podpis uchazeče.

K přihlášce přiložte:

- životopis s údaji o dosavadních zaměstnáních a odborných znalostech a dovednostech týkajících se požadavků tohoto výběrového řízení,
- výpis z evidence Rejstříku trestů ne starší než 3 měsíce, u cizích státních příslušníků též obdobný doklad osvědčující bezúhonnost vydaný domovským státem, pokud takový doklad domovský stát nevydává, doloží se bezúhonnost čestným prohlášením,
- ověřenou kopii dokladu o nejvyšším dosaženém vzdělání.

V přihlášce dále uveďte:

- kontaktní údaje – telefonní číslo nebo e-mailovou adresu.

Místo, adresa a způsob podání přihlášky:

- osobně na podatelně Městského úřadu Rýmařov, náměstí Míru 230/1, 795 01 Rýmařov nebo poštou s datem odeslání nejpozději 12.11.2019.

Lhůta pro podání přihlášky: 12. 11. 2019

Vyhlašovatel si vyhrazuje právo zrušit toto výběrové řízení kdykoliv v jeho průběhu.

Rozhodnutí výběrové komise bude uchazečům oznámeno písemně až po ukončení výběrového řízení. Uchazeč nese náklady, které mu účastí ve výběrovém řízení vznikly. Plné znění včetně Souhlasu se zpracováním osobních údajů je zveřejněno a dostupné ke stažení na úřední desce města: www.rymarov.cz. Po ukončení výběrového řízení budou dokumenty s osobními údaji a výpis z RT zaslány doporučenou zásilkou zpět uchazečům.

Bližší informace v případě dotazů podá Ing. Jiří Furik, tajemník Městského úřadu Rýmařov, tel.: 554 254 132, popř. vedoucí odboru sociálních věcí Městského úřadu Rýmařov Bc. Iveta Podzemná, tel.: 554 254 222. *Ing. Jiří Furik, tajemník MěÚ Rýmařov, v. r.*

Městské služby Rýmařov, s. r. o., hledají posily do pracovního týmu:

zedník nebo příbuzné obory silničář, dlaždič, cestář – řidičský průkaz sk. B, T výhodou

Požadovaná kvalifikace: střední vzdělání s výučním listem

Náplň práce

- stavební práce a opravy na budovách
- opravy povrchů vozovek, komunikací a chodníků
- opravy kanalizačních šachet
- budování hrobních míst
- zimní údržba komunikací
- montáž a demontáž velkokapacitních stanů a pódii pro kulturní a sportovní akce
- provádění, obnova a údržba dopravního značení
- provádění, obnova a údržba bezpečnostních a záchytných zařízení komunikací (např. zábradlí, svodidel, pružidel, směrových sloupků, dopravních zrcadel)
- provádění, obnova a údržba odvodňovacích zařízení komunikací (např. drenáží, příkopů, propustků)
- provádění, obnova a údržba technických objektů v trase komunikace (např. opěrných a zárubních zdí, protihlukových stěn, oplocení)
- údržba, obnova a zřizování silniční vegetace
- obsluha a údržba stavebních mechanizačních prostředků
- řízení traktorů s přídatnými zařízeními (např. odvětvovacích a štěpkovacích strojů)
- řízení a obsluha vozidel se speciálními nástavbami (posypového vozu, malého komunálního vozidla, sekačky trávy atd.)

Nabízíme

- stabilní zaměstnání a zázemí ve společnosti s 25letou tradicí
- pracovní poměr na dobu neurčitou
- jednosměnný provoz
- zajímavou, různorodou a zodpovědnou práci s možností profesního růstu
- odborné vzdělávání a rozvoj
- odpovídající mzdové ohodnocení
- příspěvek na penzijní připojištění nebo životní pojištění ve výši od 900 korun a výše podle odpracovaných let
- příspěvek na stravování
- 1 týden dovolené navíc
- 13. plat
- další benefity dle kolektivní smlouvy

Nástup možný ihned!

S případnými dotazy se může obrátit na jednatelku společnosti Ing. Irenu Orságovou, tel. 737 241 050.

Upozornění

Řádné zasedání zastupitelstva města plánované na 21. listopadu 2019 se z důvodu účasti vedení města na finanční konferenci Svazu měst a obcí bude konat v náhradním termínu v **úterý 19. listopadu 2019 v 17:00 ve velkém sále Střediska volného času na Okružní ulici v Rýmařově.**

Pracovní setkání partnerských měst v Itálii

Letošní pracovní setkání spolků ze skupiny měst, která uzavřela partnerské nebo přátelské smlouvy, se konalo ve dnech 11.–13. října v italském Arku. Delegaci ze Spolku pro Mezinárodní partnerské vztahy města Rýmařova doplnili starosta Luděk Šimko, místostarostka Lenka Vavříčková a zastupitelé Růžena Zapletalová a Jiří Taufer. Účastníci ze všech partnerských a spřátelených měst zhodnotili svou činnost a akce realizované v roce 2019 a naplánovali partnerské aktivity na rok 2020. Pravidelně bývá největším problémem plánování termínů tak, aby vyhovovaly všem městům, a také financování akcí – zejména náklady na ubytování a dopravu stále stoupají, ale sponzorů ochotných financovat partnerské aktivity nepřibývá. Snahou pořadatelů samozřejmě je, aby byly akce dostupné co největšímu počtu zájemců.

Tentokrát ale nebylo pracovní jednání jediným bodem programu setkání, protože do kruhu partnerských měst bylo slavnostně přijato rakouské město Hall in Tirol. Město se nachází nedaleko Innsbrucku a více než dvacet let udržuje přátelské kontakty s Arkem. Po slavnostní mši se na náměstí sešli všichni účastníci v krojích a se spolkovými prapory za doprovodu dechovky z nového partnerského města. Pod slunečným nebem podepsala města Arco a Hall in Tirol vzájemnou partnerskou smlouvu.

O všech připravovaných akcích budeme občany města průběžně informovat.

Anna Mezníková

místopředsedkyně Spolku pro Mezinárodní partnerské vztahy města Rýmařova



Fota: archiv Jiřího Taufera

Zdravotnictví

Dárci krve a plazmy soutěží o koloběžky

O značkovou koloběžku mohou soutěžit noví i stávající dárce, kteří přijdou darovat krev či plazmu na Transfuzní službu v Šumperku nebo na odběrové středisko v Bruntále, které patří do skupiny AGEL. Stačí, aby dárce zvládl



úspěšný odběr do 29. listopadu, po odběru odpovědět správně na soutěžní otázku a tím se zapojit do soutěže. Ve hře jsou dvě koloběžky značky Kostka.

Na odběrové středisko Bruntál, které sídlí v Podhorské nemocnici, je možné objednat se telefonicky na čísle 724 612 667 nebo e-mailem na adrese evidence.bruntal@tsl.agel.cz. Soutěžit mohou všichni dárce pouze jednou. Po skončení soutěže bude vylosován jeden dárc z Transfuzní služby v Šumperku a jeden z odběrového střediska Bruntál. Výherci získají sportovní koloběžku značky Kostka vyrábějící mezinárodně patentované koloběžky pro děti, dospělé i závodníky. Každý již registrovaný dárc, který přijde darovat krev či plazmu a přivede s sebou alespoň jednoho nového dárce, získá navíc jako poděkování dárek v podobě praktického deštníku, který přijde vhod v podzimních plískanicích. Bezplatné dárcovství krve přitom zahrnuje také lékařské vyšetření, možnost čerpat pracovní volno s náhradou mzdy, získat vitamíny od zdravotní pojišťovny, občerstvení a uplatnit si nárok odpočtu ze základu daně z příjmu, a to ve výši 3000 korun za každý absolvovaný odběr. Dárce krve se může stát každý zdravý občan České republiky ve věku 18 až 65 let, jehož hmotnost převyšuje 50 kilogramů. *Mgr. Radka Miloševská, tisková mluvčí, AGEL*

Školství

Okresní přebor v přespolním běhu

Více než čtyři stovky dětí ve dvanácti kategoriích závodily ve čtvrtek 3. října v areálu Flemmichovy zahrady v Rýmařově na přeboru bruntálského okresu v přespolním běhu. Organizace závodu se ujaly místní školy – Gymnázium a SOŠ ve spolupráci se ZŠ, Jelínkova 1.

V náročném terénu byly pro jednotlivé kategorie vytyčeny tratě (od 500 m po 5 km), které závodníci museli absolvovat v ne právě vlídném počasí. Nutno říci, že se těžkých podmínek nezalekli a od nejmladších dětí z prvních tříd až po středoškoláky závodili s plným nasazením.

V přespolním běhu se nevyhlašují pouze jednotlivci, ale hodnotí se především umístění celých družstev, která mohou mít 4–6 členů. Tím získává mnoho dětí šanci umístit se společně se členy svého družstva na stupních vítězů, což je pro ně výbornou motivací k podání co nejlepšího výkonu. Vítězná družstva počínaje kategorií žáků 6. tříd postupují do krajského kola.



První místa v několika kategoriích mohli slavit i závodníci z našich organizátorských škol. Základní škole Rýmařov se podařilo ovládnout nejmladší kategorie chlapců i dívek z 1.–3. tříd a dále III. i IV. kategorií chlapců z 6.–7. a 8.–9. tříd. V dívčí IV. kategorii zvítězilo družstvo Gymnázia a SOŠ Rýmařov, v ostatních kategoriích triumfovala družstva z těchto škol: ZŠ Bruntál, Okružní 38, ZŠ Bruntál, Jesenická 10, Gymnázium Krnov a Všeobecné a sportovní gymnázium Bruntál. Všem vítězům gratulujeme.

Organizátoři závodu srdečně děkují MAS Rýmařovsko, o. p. s., za bezplatné zapůjčení velkých stanů, které v pošmorném počasí poskytly dětem vítanou střechu nad hlavou, a také Ski klubu Rýmařov za dobré technické zázemí.

Fota a text: Mgr. Zdeňka Sedláčková



Republikové finále OVOV

Začátek září patří republikovému finále Odznaku všestrannosti olympijských vítězů. Letos se do areálu VUT v Brně sjelo 660 žáků základních škol a nižších gymnázií, aby ve dvou dnech bojovali v desetiboji o cenné kovy. Základní školu Rýmařov, Jelínkova 1, reprezentovalo družstvo ve složení Alexandra Glacnerová, Karolína Knapková, Vladimíra Černínová, Veronika Švehlová, Kryštof Kovařík, Ondřej Křenek, František Sázel a Roland Wenzel a jednotlivci Julie Meredová, Tomáš Furik a Jan Kovář.

V první soutěžní den probíhaly disciplíny přeskok přes švihadlo, běh na 60 metrů, skok do dálky, hod medicinbalem a shyby na šikmém lavici. Rýmařovští sportovci si nevedli špatně, družstvo bylo v první desítce a jednotlivci v první polovině svých ročníků. V pátek, druhý den závodu, absolvovali dalších pět disciplín: sedm lehy, kliky, hod míčkem, trojskok a poslední volitelnou disciplínu – běh na 1000 m, dvouminutový driblink či dvouminutové plavání. Většina našich sportovců si zvolila driblink.

V poslední disciplíně je už únava po dvou dnech usilovného soutěžení znát, přesto všichni Rýmařovští bojovali až do poslední vteřiny naplno. Jejich úsilí sice medaile nepřineslo, ale družstvo se umístilo na krásném 12. místě a náš nejlepší jednotlivec – Jan Kovář – obsadil 17. pozici.

V rámci republikového finále OVOV probíhá souběžně i soutěž učitelů. Do sportovního zápolení s kolegy se zapojil učitel Karel Toman a skvělými výkony vybojoval 3. místo. Gratulujeme a děkujeme všem sportovcům za dobrou reprezentaci školy.

Fota a text: Lucie Vinohradníková



Partnerství s Gymnáziem v Kropáčách pokračuje

Po loňském pobytu žáků ze spřáteleného slovenského Gymnázia v Kropáčách u nás v Rýmařově byla letos na konci září opět řada na nás, abychom se vydali navštívit východní část Slovenska a pokračovali tak v tradici vzájemných návštěv.

Naši slovenští přátelé nás přijali s typickou pohostinnou náručí a připravili program plný novinek. Třicet čtyři rýmařovských gymnazistů a tři vyučující během čtyř dnů poznávali nádheru slovenských přírodních skvostů (Sulovské skály, Demänovskou jeskyni svobody)

i kulturně a historicky zajímavá místa (Spišský hrad, Spišskou kapitulou, Košice). Zlatým hřebem pobytu byla návštěva Pieninského národního parku spojená se splouváním řeky Dunajec na tradičních dřevěných plitích.

Šťěstí stálo při nás, celý pobyt nám přálo krásné počasí, což ještě umocnilo spokojenost všech účastníků letošní družební akce. Příští rok opět přebíráme pomyslnou štafetu hostitelské školy.

Fota a text: Mgr. Ivana Hofírková



Plenér? Plenér! Co to je?

A co všechno se tam dá zažít? To už dobře vědí žákyně výtvarného oboru ZUŠ Rýmařov, které měly možnost se v červnu a v září zúčastnit plenéru v Kněžpoli a na hradě Sovinci.

Oba výjezdy byly dvoudenní a v obou případech se zúčastnily dvacetičlenné skupiny pod vedením Marty Kohoutkové a Kamily Pánkové.



Označení plenér pochází z francouzského *en plein air* (na vzduchu) a ve výtvarném umění znamená malování krajin nebo instalace umění venku. Děti pracovaly na čerstvém vzduchu v okolí Kněžpole a v areálu hradu Sovince a vytvořily nejen mnoho kreseb a maleb, ale také instalace a land-art.

Součástí obou pobytů byly odborné přednášky na téma krajinomalby, land-artu a fotografie z prostředí Sovince. Přednášeli Michal Vyhliďal, Kamila Pánková a Jindřich Štreit.

Oba plenérové pobyty byly zakončeny malou vernisáží výtvarných

prací pro rodiče. Velká vernisáž výstavy pro veřejnost proběhla 9. října a promítaly se na ní také prezentace a filmy, které přiblížily tvůrčivou atmosféru obou plenérů a zachytily mnoho neobvyklých jevů. Ty děti zažily především na hradě Sovinci. Odkazy na tato videa naleznete na stránkách zusrymarov.cz.

Přijďte se na výstavu *Plenér* podívat osobně do Galerie Na schodech (budova ZUŠ Rýmařov na Čapkově ulici). Výstava bude přístupná v době provozu školy až do konce prosince.

Martina Kohoutková, foto: M. Kohoutková a J. Krajčová

Den otevřených dveří v družině

Ve středu 2. října proběhla ve školní družině na ulici 1. máje 30 akce pod názvem *Den otevřených dveří v družině*.

Akce byla určena hlavně pro rodiče, kteří do naší péče každý den svěřují své děti, ale i pro prarodiče, sourozence a další rodinné příslušníky. My vychovatelky jsme se s nimi chtěly osobně seznámit a navzájem se představit.

Pro návštěvníky jsme společně s dětmi připravily občerstvení. Děti mazaly jednohubky pomazánkou nebo připravily piškoty s banánem a máčely je v čokoládě. S láskou a radostí chystaly pochoutky pro své blízké. Rodiče si v družině mohli vypít kávu nebo čaj, ochutnat připravené pohoštění a popovídat si. Kromě toho s dětmi vyráběli podzimní dekorace, v hernách si prohlédli hračky a poznali prostředí, kde jejich děti tráví všední odpoledne.

Rodiče odcházeli z družiny s úsměvem ve tváři, z čehož usuzujeme, že se akce vydařila. Těšíme se na další společné setkání.

*Za tým vychovatelek ZŠ Rýmařov
Jitka Ondráková*



Zemřel bývalý ředitel Základní umělecké školy Rýmařov

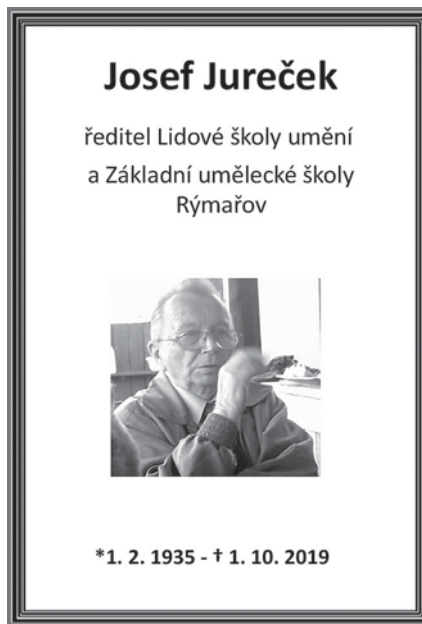

S velkým zármutkem jsme se dozvěděli, že zemřel dlouholetý ředitel Lidové školy umění, později Základní umělecké školy Rýmařov **Josef Jureček**.

Při mé práci mi Josef Jureček poskytoval a ve svých odkazech bude i nadále poskytovat skvělou inspiraci. V mnohém dodnes představuje můj velký profesní vzor.

Budu velmi rád, když mu všichni, kteří jste jej znali, spolu se mnou věnujete pár myšlenek a vzpomínek.

*Jiří Taufer
ředitel ZUŠ Rýmařov*



Vloupal se do stavební buňky

V noci z 28. na 29. září se neznámý pachatel vloupal do plechové stavební buňky na lesní komunikaci u Žďárského Potoka. Odcizil elektrocentrálu, vibrátor na beton a dvě europalety. Způsobil tak škodu za 55 tisíc korun. Informace, které by vedly ke zjištění osoby pachatele či k nálezů odcizeného stavebního nářadí, lze telefonicky sdělit, i anonymně, na rýmařovské policejní číslo 974 731 751.

Havárie u Malé Štáhle

Poblíž Malé Štáhle se 1. října odpoledne srazila dvě auta. 19letý cizinec ve fiatu dostal v zatáčce smyk, narazil do protijedoucí škodovky a poté do svodidel. Celková škoda byla vyčíslena na 270 tisíc korun. Svědecké informace k nehodě lze telefonicky sdělit na bruntálské policejní číslo 974 731 251.

Podnapilý muž skončil dvakrát na záchytce

Policejní hlídka byla 28. září vyslána do prodejny na Okružní ulici v Rýmařově, kde podnapilý muž obtěžoval zákazníky. Policisté na místě zadrželi agresivního 22letého mladíka, který slovně napadl obsluhu prodejny, protože mu odmítla prodat alkohol. Hlídka zjistila, že opilý mladík krátce předtím vyvolal incident i v restauraci na Husově ulici. Policisté jej zajistili, převezli k lékařskému vyšetření do Podhorské nemocnice v Bruntále a poté na záchytnou stanici do Opavy. Odmítl se podrobit orientační dechové zkoušce, podstoupil však test na přítomnost omamných a psychotropních látek, který u něj prokázal přítomnost THC.

Hned následujícího dne odpoledne se tentýž mladík v silně podnapilém stavu pohyboval po silnici mezi Bruntálem a Valšovem. Vrávoravě šel středem vozovky, a proto jej musela přivolaná policejní hlídka znovu zadržet a eskortovat na záchytnou stanici. Zde mu byla naměřena hodnota okolo 2,3 promile alkoholu v dechu.

Na křižovatce se střetly dvě řidičky

V podvečer 2. října došlo na křižovatce ulic Okružní a Lipové v Rýmařově k nehodě dvou automobilů. Řidička volkswagenu při odbočování vlevo nedala přednost v jízdě řidičce seatu a došlo ke střetu. Hmotná škoda dosáhla částky 200 tisíc korun, žena v seatu navíc utrpěla lehké zranění.

Rozbil čelní sklo na sněžné rolbě

Neznámý vandal rozbil čelní sklo sněžné rolby zaparkované u penzionu na Potočné ulici ve Staré Vsi. Provozovateli ski areálu tak způsobil škodu za 100 tisíc korun. Jakékoli informace, které by vedly ke zjištění pachatele, lze telefonicky sdělit na rýmařovské policejní číslo 974 731 751.

Z pivnice šel bez peněz

O peněženku a hotovost 16 tisíc korun přišel 20letý mladík při návštěvě restaurace v Břidličné. Pachatel využil nestřeženého okamžiku a odcizil mu peněženku přímo ze stolu. Krádež vyšetřují rýmařovští policisté.

*por. Bc. Reně Černohorský, PČR, odd. tisku a prevence Opava
mjr. Bc. Pavla Jiroušková, PČR, odd. tisku a prevence Bruntál*

Nebudte neviditelní

Přichází období, kdy bude v silničním provozu častěji panovat snížená viditelnost. Pozdní rozednávání a brzky stmívání, mlha, hustý déšť nebo sněžení mohou komplikovat dopravu.

Chodci stejně jako cyklisté patří mezi nejzranitelnější účastníky silničního provozu. Je důležité nejen vidět, ale také být viděn – nebýt neviditelný. Zákon stanoví, že chodec pohybující se za snížené viditelnosti po okraji vozovky mimo obec musí na sobě mít prvky z reflexního materiálu. Moravskoslezští policisté připomínali přímo v terénu chodcům vhodnost užití reflexních prvků i v obci. Důležitost užití reflexních prvků v silničním provozu je zřejmá, neboť chodec je s nimi vidět až na vzdálenost 200 metrů, naproti tomu v tmavém oblečení na vzdálenost až desetkrát menší. *por. Mgr. Lukáš Kendzior*



Foto: PČR

Hasiči v terénu

Z rybníku lovíli hasiči havarované auto

Světle zelený osobní automobil Opel Tigra úspěšně vylovili hasiči v pátek 11. října z rybníka mezi Jamarticemi a Velkou Štáhlí.

Mladému řidiči s lehkými zraněními se po nehodě podařilo vylézt z ledové vody a hustého rákosí bez cizí pomoci ještě před příjezdem hasičů. Do odstraňování následků nehody a záchrany téměř utopeného vozidla, maskovaného v husté



rybníční flóře, se zapojily dvě jednotky Hasičského záchranného sboru Moravskoslezského kraje ze stanic v Bruntále a Rýmařově a také jednotka dobrovolných hasičů z Rýmařova. Po vyproštění hasiči auto naložili na vůz odtahové služby. Únik provozních kapalin do vody či půdy kolem rybníka nebyl zjištěn, hasiči přesto ještě před vyproštěním vozidla preventivně zasypali hladinu kolem místa nehody speciálním nasávkovým sorbentem, který posléze odklidili.

por. Mgr. Petr Kúdela, tiskový mluvčí HZS MSK



Foto: HZS MSK

Hasiči zasahovali u požáru rodinného domu

V pátek 11. října zasahoval Hasičský záchranný sbor Moravskoslezského kraje ze stanic v Rýmařově a dále jednotky sboru dobrovolných hasičů obcí Rýmařov, Horní Město a Břidličná u požáru rodinného domu plného nepořádku na Máchově ulici v Rýmařově. Předběžná škoda byla vyčíslena na 50 tisíc korun. Příčina vzniku požáru je prozatím v šetření. Není vyloučena ani závada na elektroinstalaci.

Foto a text: JiKo, zdroj HZS MSK



V Břidličné vyprošťovali lesní stroj z potoka

Tři jednotky hasičů zasahovaly ve čtvrtek 17. října večer v Břidličné, místní části Lesy, u nehody těžkého harvestoru, který skončil na boku v potoce, jenž je momentálně bez vody. Hasiči vyprostili 24tunový stroj pomocí speciálu z Opavy.

Na místo nehody vyjely před půl sedmou večer dvě jednotky Hasičského záchranného sboru Moravskoslezského kraje ze stanic Rýmařov a Opava, odkud přijel vyprošťovací speciál, a společně s nimi také jednotka dobrovolných hasičů z Břidličné. Harvestor byl vytažen pomocí navijáku přes kladku. Životní prostředí nebylo zasaženo, ze stroje nevytekly žádné provozní kapaliny.

por. Mgr. Petr Kúdela, tiskový mluvčí HZS MSK



Foto: HZS MSK

Hasiči radí občanům

Topení a komíny

Začala topná sezóna, během níž hrozí nebezpečí vzniku požáru sazí a dehtových usazenin ve špatně udržovaných komínech. Hlavní příčinou bývá zanedbaná údržba komínového tělesa, protože i malé nečistoty mohou snadno způsobit velké nepříjemnosti. Nezapomínejte proto na pravidelné čištění komínů a vybírání sazí, stejně jako na kontrolu technického stavu komínu odborníky – kominíky!

Od počátku roku ke konci září evidují hasiči v okrese Bruntál čtrnáct požárů komínových těles. Majitelé, kteří neprokázali hasičům kontrolu a čištění spalinové cesty, byli pokutováni v přestupkovém řízení a do provedení revize spalinové cesty odbornou osobou (revizním technikem komínů) jim bylo zakázáno komín užívat.

Povinnosti při údržbě spalinové cesty jsou stanoveny vyhláškou č. 34/2016 Sb., o čištění, kontrole a revizi spalinové cesty, ve znění pozdějších předpisů.

Kdy a v jakých lhůtách se kontroly, revize a čištění spalinových cest musí provádět a kdo je může provádět?

Kontrola spalinových cest se provádí po jejich vyčištění posouzením:

- zda stav a provedení spalinové cesty v době kontroly odpovídá technickým požadavkům, podle kterých byla navržena a provedena a bylo zahájeno její užívání,
- zda stav a provedení spalinové cesty zajistí, aby byly bezpečně odvedeny a rozptýleny do volného ovzduší spaliny od všech připojených spotřebičů,
- zda je zajištěn volný a bezpečný přístup ke spalinové cestě a k jejím vybíracím, vymetacím, kontrolním, měřicím a čisticím otvorům,
- zda je dodržena bezpečná vzdálenost spalinové cesty od hořlavých předmětů a stavebních hmot třídy reakce na oheň B až F,
- zajištění požární bezpečnosti stavby, zvláště při prostupu spalinové cesty vodorovnými a svislými stavebními konstrukcemi, půdním prostorem nebo střechem a vývodů spalin obvodovou stěnou,
- zda nedošlo k zásadním změnám oproti stavu zjištěnému při minulých kontrolách nebo revizích.

Kontrolu spalinové cesty provádí oprávněná osoba, kterou je držitel živnostenského oprávnění v oboru kominictví. Seznam kominíků můžete nalézt např. na webových stránkách Společnosti kominíků ČR.

Revize spalinové cesty se provádí:

- před jejím uvedením do provozu,
- při každé stavební úpravě komína,
- při změně druhu paliva připojeného spotřebiče,
- před připojením spotřebiče do nepoužívané spalinové cesty,
- před výměnou spotřebiče paliv s výjimkou výměny spotřebiče stejného druhu, typu, provedení a výkonu za podmínky, že způsobilost spalinové cesty je potvrzena zprávou o provedení čištění a kontroly spalinové cesty,
- po komínovém požáru,
- při vzniku trhlin ve spalinové cestě, popř. při důvodném podezření na výskyt trhlin ve spalinové cestě.

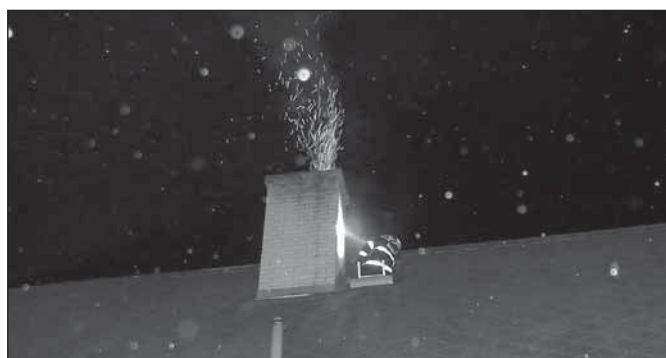

Revizi spalinových cest může provádět oprávněná osoba, která je zároveň držitelem osvědčení revizního technika spalinových cest. Seznam revizních techniků můžete rovněž nalézt např. na webových stránkách Společnosti kominíků ČR.

Čištění spalinové cesty

Čištěním spalinové cesty se rozumí čisticí práce, zejména odstraňování pevných usazenin a nečistot ve spalinové cestě a na lapači jisker a vybírání pevných znečišťujících částí nahromaděných v neúčinné výšce komínového průchodu nebo kondenzátů ze spalinové cesty.

Čištění spalinové cesty provádí oprávněná osoba, kterou je držitel živnostenského oprávnění v oboru kominictví.

Zejména z důvodu problémů s tzv. „falešnými kominíky“, tj. aby se předešlo situacím, kdy lidé „naletěli“ někomu, kdo k revizi spalinových cest vůbec nemá oprávnění, byla vytvořena databáze revizních techniků spalinových cest, kterou na svých stránkách spustilo MV – generální ředitelství HZS ČR. Na internetové adrese:

<http://aplikace.hzscr.cz/revizni-technik-spalinovych-cest/> si nyní může každý ověřit, zda technik, kterého si pozval, má ke své činnosti osvědčení.

Tabulka lhůt pro čištění a kontroly spalinových cest podle přílohy č. 2 k vyhlášce č. 34/2016 Sb., o čištění, kontrole a revizi spalinové cesty, ve znění pozdějších předpisů:

Lhůty čištění a kontrol spalinové cesty						
Výkon připojeného spotřebiče paliv	Činnost	Druh paliva připojeného spotřebiče paliv				
		pevné		kapalné		plynné
		celoroční provoz	sezónní provoz	celoroční provoz	sezónní provoz	
do 50 kW včetně	čištění spalinové cesty	3x za rok	2x za rok	2x za rok	1x za rok	1x za rok
	kontrola spalinové cesty	1x za rok		1x za rok		1x za rok
nad 50 kW	čištění a kontrola spalinové cesty	2x za rok		1x za rok		1x za rok

Poznámka: Za sezónní provoz se považuje provoz spalinové cesty nepřesahující v součtu 6 měsíců v kalendářním roce.

V případě vzniku požáru sazí v komíně se snažte jednat v klidu a s rozvahou. **Okamžitě volejte hasiče na tísňovou linku 150, případně 112. Požár v komíně nikdy nehaste vodou.** Komín by mohl popraskat, nebo by dokonce mohlo dojít k výbuchu.

Závěrem pár zásad při užívání tepelných spotřebičů. Vždy je nutné dodržovat návod výrobce ke konkrétnímu spotřebiči. Spalovat lze pouze takové palivo, pro které je spotřebič určen. Při užívání spotřebičů na tuhá paliva používejte suché palivo, zabrání se tím nedokonalému spalování a vzniku nadměrných usazenin ve spalinové cestě.

Fota a text: nrap. Ing. Eva Holá referent prevence a ochrany obyvatelstva a krizového řízení HZS MSK, územní odbor Bruntál



KINO RÝMAŘOV

program na měsíc LISTOPAD

SVČ RÝMAŘOV, Okružní 10, 795 01, Rýmařov - tel.739 001 474 , WWW.KINORÝMAROV.CZ

Pátek 1. 11. v 19:00

POSLEDNÍ ARISTOKRATKA

Režie a scénář: J. Vejdělek, Kamera: V. Smutný
Hrají: H. Čermák, T. Vilhelmová, Y. Stolařová, E. Balzerová a další.

/ ČR / 2019 / komedie, 110 min.
/ česká verze / mládeži přístupný / 130,-

Sobota 2. 11. v 16:00

ADDAMSOVA RODINA

Režie: G. Tiernan, C. Vernon, Scénář: M. Lieberman
Hrají: český dabing.

/ USA / 2019 / animovaný, rodinný, 87 min.
/ český dabing / mládeži přístupný / 120,-

Sobota 2. 11. v 19:00

TERMINÁTOR: TEMNÝ OSUD

Režie: T. Miller, Scénář: J. Friedman
Hrají: A. Schwarzenegger, L. Hamilton, M. Davis, E. Furlong a další.

/ USA / 2019 / akční, sci-fi, 128 min.
/ české titulky / 15+ / 130,-

Úterý 5. 11. ve 20:15

CONCERTO / ENIGMA VARIACE / RAYMONDA ACT III

Choreografie: K. MacMillan, F. Ashton, R. Nurejev
Hudba: D. Šostakovič, E. Elgar, R. Nurejev

/ VB / 2019 / přímý přenos baletu, cca 180 min.
/ beze slov / mládeži přístupný / 250,-

BALET V KINĚ

Středa 6. 11. v 19:00

SLAYER: THE REPENTLESS KILLOGY

Režie: BJ McDonnell & W. Isham
Hrají: T. Araya, K. King, G. Holt, Paul Bostaph a další.

/ USA / 2019 / horor, koncert, 130 min.
/ anglická verze / 18+ / 200,-

Záznam nekompromisního koncertu,
nasnímaného v Los Angeles
5. srpna 2017,
předskočí krátký hororový příběh.

Pátek 8. 11. v 19:00

BITVA U MIDWAY

Režie: R. Emmerich, Scénář: W. Tooke
Hrají: L. Evans, W. Harrelson, P. Wilson, M. Moore a další.

/ USA / 2019 / historický, válečný, 138 min.
/ české titulky / 12+ / 130,-

Sobota 9. 11. v 16:00

ADDAMSOVA RODINA

Režie: G. Tiernan, C. Vernon, Scénář: M. Lieberman
Hrají: český dabing.

/ USA / 2019 / animovaný, rodinný, 87 min.
/ český dabing / mládeži přístupný / 120,-

Sobota 9. 11. v 19:00

ŽENSKÁ NA VRCHOLU

Režie: L. Kny, Scénář: H. Cielová, L. Kny, N. K. Kamera: M. Baumbrück
Hrají: A. Polívková, B. Polívka, M. Dejdár, J. Preissová a další.

/ ČR / 2019 / romantický, komedie, 105 min.
/ česká verze / mládeži přístupný / 130,-

Středa 13. 11. v 19:00

ANTOLOGIE MĚSTA DUCHŮ

Režie a scénář: D. Côté
Hrají: R. Naylor, J. Zucco, D. Lavallée, R. Goulet a další.

/ Kanada / 2019 / drama, fantasy, 97 min.
/ české titulky / 12+ / 100,-

Pátek 15. 11. v 19:00

ŽENSKÁ NA VRCHOLU

Režie: L. Kny, Scénář: H. Cielová, L. Kny, N. K. Kamera: M. Baumbrück
Hrají: A. Polívková, B. Polívka, M. Dejdár, J. Preissová a další.

/ ČR / 2019 / romantický, komedie, 105 min.
/ česká verze / mládeži přístupný / 130,-

Sobota 16. 11. v 16:00

FANY A PES

Režie: M. Bruhn, R. Kukula
Hrají: český dabing.

/ Německo, ČR / 2019 / animovaný, 90 min.
/ český dabing / mládeži přístupný / 100,-

Sobota 16. 11. v 19:00

LE MANS '66

Režie a scénář: J. Mangold, Kamera: P. Papamichael
Hrají: M. Damon, Ch. Bale, J. Bernthal, C. Balfe a další.

/ USA / 2019 / drama, životopisný, sportovní, 152 min.
/ české titulky / 12+ / 130,-

Neděle 17. 11. v 15:00

KOUŘ / PRAŽÁKŮM, TĚM JE HEJ

Režie: T. Vorel st. / Režie: K. Smyczek, M. Kocáb
Hrají: J. Slovák, L. Bártová-Zedníčková / M. Kocáb, V. Čok, M. Pavlíček a další.

/ ČR / 2019 / komedie, hudební, dokument, cca 180 min.
/ česká verze / mládeži přístupný / 50,-

Středa 20. 11. v 19:00

AMNESTIE

Režie: J. Karásek, Scénář: Maroš Hečko, M. Janičík
Hrají: A. Geislerová, M. Vašut, N. Germani, J. Bača a další.

/ ČR, SR / 2019 / drama, thriller, 128 min.
/ česká verze / 15+ / 120,-

Pátek 22. 11. v 19:00
DOKTOR SPÁNEK OD STEPHENA KINGA

Režie a scénář: M. Flanagan, Kamera: M. Fimognari
 Hrají: E. McGregor, R. Ferguson, J. Tremblay, J. Donahue a další.

/ USA / 2019 / horor, thriller, 152 min.
 / české titulky / 15+ / 130,-

Sobota 23. 11. v 16:00
LEDOVÉ KRÁLOVSTVÍ II

Režie: Ch. Buck, J. Lee, Scénář: J. Lee, A. Schroeder
 Hrají: český dabing.

/ USA / 2019 / animovaný, rodinný, cca 120 min.
 / český dabing / mládeži přístupný / 140,-

3D

Sobota 23. 11. v 19:00
VLASTNÍCI

Režie a scénář: J. Havelka, Kamera: M. Žiaran
 Hrají: T. Ramba, V. Kotek, D. Havlová, J. Lábus a další.

/ ČR / 2019 / komedie, drama, 96 min.
 / česká verze / 12+ / 130,-

Neděle 24. 11. v 17:00
SNOW FILM FEST

Režie: www.snowfilmfest.cz
 Hrají: www.snowfilmfest.cz

/ celý svět / 2019 / outdoor, sport, cca 170 min.
 / česká verze + titulky / mládeži přístupný / 80,-

Středa 27. 11. v 19:00
ZÁBAVA, ZÁBAVA

Režie a scénář: K. Děbska, Kamera: A. Wojciechowski
 Hrají: A. Kulesza, M. Děbska, D. Kolak, M. Dorociński a další.

/ Polsko / 2018 / drama, 88 min.
 / české titulky / 12+ / 120,-

Sobota 30. 11. v 16:00
LEDOVÉ KRÁLOVSTVÍ II

Režie: Ch. Buck, J. Lee, Scénář: J. Lee, A. Schroeder
 Hrají: český dabing.

/ USA / 2019 / animovaný, rodinný, cca 120 min.
 / český dabing / mládeži přístupný / 120,-

2D

Sobota 30. 11. v 19:00
DRSNÝ SPASITEL

Režie: J. Šetek, Scénář: M. Žamboch, Kamera: J. Kottlík
 Hrají: A. Blažej, M. Mejzlík (vyp.), J. Kundera a další.

/ ČR / 2019 / postapokalyptický, 85 min.
 / česká verze / 15+ / 100,-

Před projekcí proběhne
 autorské čtení M. Žambocha,
 po projekci beseda s tvůrci filmu
 a autorem + autogramiáda
 M. Žambocha...

Podrobnější informace o filmech najdete na www.csfd.cz



Nejlepší hudební výběr!

Rýmařovský
horizont

Čtrnáctidenník regionu Rýmařovska



Pro projekci jsou potřeba min. 4 platící diváci.

Středisko volného času Rýmařov

SVČ a Cykloklub Stará Ves
 pořádaly dětské závody

V pátek 27. září uspořádaly Středisko volného času Rýmařov a Cykloklub Stará Ves cyklistický závod pro děti. I přes nepřízeň počasí akce proběhla úspěšně. Děkujeme všem za účast a gratulujeme vítězům.
 Jana Krajčová, foto: archiv SVČ Rýmařov



PROCHÁZKA
S MARTINEM

Kdy: v neděli 10. 11. v 16:00

Kde: ve Flemmichově zahradě

S sebou: lampion či lampičku

Můžete se těšit na Martina a jeho koně
 (Martin vás určitě i povozí), na stínové divadlo,
 lampionovou procházku s Martinem, vyrábění.



Městské muzeum a Galerie Octopus

Městské muzeum Rýmařov
a Galerie Octopus
vás zvou na výstavu obrazů a kreseb



Retrospektiva
**Miroslav
ŠNAJDR**

Výstava bude zahájena 2. listopadu
v 16 hodin a potrvá do 4. prosince 2019

MĚSTSKÉ MUZEUM RÝMAŘOV – GALERIE PRANÝŘ



**SAMET 30 LET
OD SAMETOVÉ REVOLUCE
V RÝMAŘOVĚ**
7/11–31/12/2019
VERNISÁŽ 14/11 V 17:00
ÚVODNÍ SLOVO MGR. VLADIMÍR STANZEL



MĚSTSKÉ MUZEUM RÝMAŘOV
VÁS ZVE NA PŘEDNÁŠKU NA TÉMA

**TERČE BRUNTÁLSKÝCH
OSTRO STŘELCŮ**
MGR. IGOR HÖRNIŠER

30. 10. 2019 18:00



kniha *Střelecké terče ve sbírkách Muzea v Bruntále*
bude na přednášce k zakoupení

www.muzeumrymarov.cz – facebook Městské muzeum Rýmařov
Městské muzeum Rýmařov, nám. Míru 6, 795 01 Rýmařov

**MĚSTSKÉ MUZEUM RÝMAŘOV
A STARÉ SOVINECKO O. S.**
VÁS ZVOU NA
PŘEDNÁŠKU PhDr. TOMÁŠE NIESNERA
**ŘÁD NĚMECKÝCH RYTÍŘŮ
A BRUNTÁLSKO**
22. 11. 2019 17:00

Během své více jak osmisetleté existence zanechal řád německých rytířů výrazné stopy nejen v Pobalí a na území dnešního Německa, ale i v českých zemích. Byly to právě majetky na Moravě a ve Slezsku, které napomohly řádu po porážkách a ztrátách utrpených v 15. a 16. století obnovit alespoň částečně jeho bývalou moc. Do historie bývalých panství Bruntál a Sovinec, která se na počátku třicetileté války stala osobní komendou velmistra řádu, se řád významně zapsal; přesto tento úsek dějin Bruntálska a Rýmařovska je poměrně málo znám.



Brněnský underground v Galerii Octopus a v Jazzclubu

V sobotu 28. září do Galerie Octopus zavítali návštěvníci z Brna, Olomouce, Uničova, Šumperka a blízkého okolí, aby společně zahájili výstavu brněnské volné skupiny Wýtvarný cosočetverec – Tvrdé játro Brno. Po vernisáži program pokračoval v Jazzclubu SVČ, na jehož pódiu se postupně představily skupiny Tiché lodí, Nicmoc kvintet, Čočka a Balet československého rozhlasu.

Členové Wýtvarného cosočetverce nevystavují v rýmařovské galerii poprvé. V roce 2013 se v jejich prostorách představili Vladimír Havran Smýkal a Andrej Čulák, o rok později pět členů tehdejšího I. FotoPoetického Clubu Brno, na jejichž výstavu navázal koncert v restauraci Na Růžku. Po pěti letech se do galerie znovu vrací, tentokrát v novém uskupení a pod novým názvem Wýtvarný cosočetverec – Tvrdé játro Brno (zkratka WCTJ), který vznikl spontánně kde jinde než v jedné z brněnských hospod. Jak zdůraznil mluvčí skupiny Emir Chali: „Noví členové přicházejí, staří odcházejí, Tvrdé játro zůstává, tvoří a pije dál.“

Volné sdružení sblízuje hlavně fotografie, malířství, hudba a nově i sochařství. Pro tvorbu jeho členů je typická nepoučenost, autenticita, spontánnost a syrovost. To ostatně zdůraznil i mluvčí skupiny Erno Chalinenovo ve svém úvodním slovu, které přednesl ve finštině a v převleku za císaře. Následně jeho dvojník Emir Chali řeč přetlumočil do češtiny. Zdůraznil především neuměleckost skupiny, protože „nikdo neví, co je to umění, přestože někteří z nás si myslí, že to ví, a dokonce se tím i živí“. Dle něj lze za umění prohlásit cokoliv a slovo umělec evokuje spíše umělého člověka nebo umrlice. Naopak to, na čem v díle záleží, je jeho duše, duch či duchovnost. A ty díla členů Cosočetverce mají, i díky místu vzniku, protože: „My pijeme v Brně – a to je tam – kde se dávno objevil – DUCH SÁM!“

Z šesti autorů jsou na výstavě zastoupeny dvě ženy. Fotografa Jana Navaříková již měla v galerii Pranyř samostatnou výstavu. Letos



Tiché lodí



Emir Chali zahajuje výstavu

představila černobílé fotografie s motivy stromů a krajiny tištěné na plátně a nový cyklus, jehož hlavními akéry jsou lidé, zejména děti ve venkovském prostředí, v nearanžovaných, přirozených momentkách. Méně intimního dojmu dosahuje ve vystavených fotografiích Marie (Maryen) Němcová, která zachycuje až hypnotické portréty svých přátel z hudebních akcí. „Portrétovaný“ se většinou dívá ven, navazuje kontakt s fotografem, s divákem. Autorku fascinuje také protnutí skutečnosti a jejího odrazu ve skleněných vitrinách nebo stínová hra procházejících davů.

Fotografii na přehlídce zastupují také abstraktní „psychonautické fotovize“ Andreje Čuláka a industriální prostory opuštěných hal autora Michala Krále.

Vladimír Havran Smýkal, „chlápek nevábného zjevu, nevábných mravů a prapodivných nápadů“, vystavil plátna s polopostavami exotů a vyděděnců (*Bluesman, Konec růžového kavalíra, Portrét pracovitěho kata*) či o stavu nepochopení v současné společnosti (*Dialog na hovno, Výpověď iluzí*). Obrazy v převážně červených a modrých tónech pojal strukturální malbou, místy přecházející v reliéf.

Vedle téměř abstraktních maleb, do kterých „kreslí“ železným kartáčem, vystavil poslední autor Jindra Kučera také vyřezávané, polychromované či po způsobu Jiřího Koláře polepované sochy.

Na vernisáži výstavy od 17 hodin navázala hudební sešlost na pódiu rýmařovského Jazzclubu v SVČ. Vystoupil René Müller se svým melancholickým hudebním projektem Tiché lodí, bigbeatový Nicmoc kvintet v čele s Havranem Smýkalem, energické „spojení garážově alternativního rocku, hospodského šramlu a hudby středověku“ v podání skupiny Čočka v čele s legendární postavou Blanky Šimoníčkové a na závěr Balet československého rozhlasu.

Michal Vyhlídal, Městské muzeum Rýmařov

Fota: Adam Rybka



Vernisáž výstavy



Nicmoc kvintet



Balet čs. rozhlasu

Sezóna v budově textilky Hedva Český brokát



Sváteční sobotou 28. září skončila pátá letní sezóna v externí expozici textilnictví sídlící v budově textilky Hedva Český brokát na Opavské ulici. Expozice se letos rozrostla a stala se součástí Technotrasy – Surové krásy Moravskoslezského kraje, což významně zvýšilo její návštěvnost a ohlas za hranicemi regionu.

V roce 1890 nad tehdejší Císařskou (dnešní Opavskou) ulicí v Rýmařově založili bratři Adolf a Franz Schielové hedvábnický podnik, jenž nesl název *Gebrüder Schiel*. Úspěšná firma na výrobu hedvábnických výrobků (kravat, šatovek, brokátů aj.) se postupně rozrostla zhruba do dnešních rozměrů. Po roce 1945 byla jako německý majetek zkonfiskována, sloučena s dalšími menšími podniky a s hlavním sídlem v Moravské Třebové přejmenována na Henap, Brokát a následně Hedvu. Její dlouhou a složitou historií poznamenanou „vzestupy a pády“ připomíná externí expozice rýmařovského muzea, která se návštěvníkům otevírá od května do září tři dny v týdnu.

První komorní expozici o tkalcovství v prostorách textilky vytvořila její designérka Martina Kohoutková v roce 2013. Její součástí byla také brokátová a vzorková místnost a reinstalovaná pražská prodejna nákrčníků ve stylu art deco (viz RH 10/2013). O dva roky později zaměstnanci Hedvy a Městského muzea Rýmařov ve spolupráci s polským partnerem, Muzeem Wsi Opolskiej w Opolu, společně otevřeli expozici s názvem *Dějiny textilnictví na Rýmařovsku* včetně výstavy fotografií z mezinárodní fotografické soutěže na téma *Textil* (viz RH 4/2015). Vše díky grantu z Fondu mikroprojektů Euroregionu Praděd. První sezónu tehdy navštívilo necelých čtrnáct set návštěvníků.

Letos se prohlídková trasa rozšířila o expozici zaměřující se na technologii a výrobu látek. Nese název *Jak vzniká tkanina* a je umístěna v autentickém industriálním prostoru bývalé přípravný s původními

sloupy a s tzv. schedovými střešními okny ve tvaru ozubení. Zde jsou k vidění původní stroje, historické předměty, stavy či současné brokátové výrobky. Na panelech se návštěvník dočte o textilních materiálech, výrobě hedvábí nebo například z čeho se skládá a jak pracuje žákárský stav.

Autorka koncepce Martina Kohoutková vyučuje výtvarný obor na rýmařovské ZUŠ, ve spolupráci s Kamilou Pánkovou a žáky expozici doprovodili originálními díly na téma textilu. Projekt „Rýmařov a Prudník – města tkalců. Společné dědictví“ by opět nemohl být realizován bez podpory z Fondu mikroprojektů Euroregionu Praděd.

O otevření rozšířené expozice a jejím slavnostním otevření s jarmarkem, výtvarnými dílnami a živou hudbou informovala řada médií od Českého rozhlasu, České televize, Televize Polar přes Bruntálský deník, Právo a Tim po Rýmařovský horizont (viz RH 8/2019). Zapojení textilní expozice do Technotrasy, jež má upozornit na specifickou krásu technických památek, jednoznačně napomohlo její propagaci a zájmu široké veřejnosti. Letošní návštěvnost expozice se vyšplhala na tisíc návštěvníků a kulminovala tradičně v červenci, srpnu a září. Ve speciálních termínech (13. a 27. 8., 10. 9.) navíc proběhly mimořádné komentované prohlídky, díky kterým se návštěvníci mimo běžný okruh podívali přímo do provozu tkalcovny s žákárskými stavy v akci. Prohlídek využilo téměř tři sta zájemců.

Za rýmařovské muzeum bychom chtěli poděkovat všem zaměstnancům Hedvy Český brokát, zejména Martině Kohoutkové a Vítu Komárkovi, polským partnerům z Muzea Wsi Opolskiej w Opolu a Muzea Ziemi Prudnickiej, ZUŠ Rýmařov, městu Rýmařov, SVC Rýmařov, manželům Křenkovým ze Stránského a v neposlední řadě našim průvodcům Danu Gregerovi a zejména Ludmile Juráskové, kterou si návštěvníci nemohli vynachválit. Díky všem byla letošní sezóna více než úspěšná!

Michal Vyhliďal, Městské muzeum Rýmařov

Fota: Michal Vyhliďal a Tomáš Lašák



Slavnostní otevření nové expozice v červenci 2019



Ludmila Jurásková ukazuje vzácnou hedvábnou zlatou šerpu



Mimořádné prohlídky v provozu tkalcovny



Martina Kohoutková provází novou expozicí

Výměnný pobyt polských a českých dětí v Rýmařově a v Prudniku



PRÉKRAČUJEME HRANICE
PRZEKRAČAMY GRANICE
2014–2020



EVROPSKÁ UNIE / UNIA EUROPEJSKA
EVROPSKÝ FOND PRO REGIONÁLNÍ ROZVOJ
EUROPEJSKI FUNDUSZ ROZWOJU REGIONALNEGO



V rámci projektu „Rýmařov a Prudnik – města tkalců. Společné dědictví“, financovaného z Fondu mikroprojektů Euroregionu Praděd, navštívily 7. října polské děti Rýmařov a české děti se 16. října jely podívat do Prudniku. Pro obě skupiny byl připraven program zaměřený na kulturní dědictví z oblasti textilnictví.

V pondělí 7. října přijela do Rýmařova početná skupina žáků čtvrtých až šestých tříd z prudnické základní školy. Absolvovali prohlídku rýmařovského muzea, procházku centrem města s výkladem o nejvýznamnějších památkách a komentovanou prohlídku externí expozice o dějinách textilnictví a výrobě látek v budově textilky Hedva Český brokát. Zde se také zúčastnili umělecko-řemeslných dílen, které pro

žáky nachystali manželé Křenkovi z Nedělní školy řemesel ve Stránském. Vyrobili si prostřihávané přáníčko zdobené barevnou vlnou nebo si zkusili utkat kobereček.

Ve středu 16. října pak žáci ZUŠ Rýmařov zamířili do Prudniku, jehož muzeum, Vokovou věží a centrem města je provedl historik Marcin Husak. Poté si žáci na ručních stavech utkali náramek a záložku do knihy.

Smyslem výměnných pobytů je seznámit mladou generaci s historií a dědictvím textilnictví, jež má dlouhou tradici jak v Rýmařově, tak v Prudniku. Zároveň se účastníci setkali s jazykem svých sousedů. Městské muzeum Rýmařov děkuje za spolupráci Hedvě Český brokát, manželům Křenkovým, ZUŠ Rýmařov a rýmařovské jídelně na ulici 1. máje. *Fota a text: Michal Vyhliďal, Městské muzeum Rýmařov*



Děti z Prudniku na rýmařovském náměstí...



...a v budově firmy Hedva Český brokát



Část výpravy žáků ZUŠ v Prudniku...



...a v řemeslné dílně v Muzeu Ziemie Prudnickiej

Česká televize Ostrava natáčela o albrechtickém pomníku

V pondělí 14. října v Albrechticích, Břidličné, Rudě a v prostoru muzejní knihovny natáčel štáb České televize Ostrava reportáž o pomníku obětem 1. světové války z roku 1921, který byl v září letošního roku objeven pod podlahou bývalé hasičské zbrojnice v Albrechticích u Rýmařova. Tam jej v rozebraném stavu našli současní majitelé zbrojnice přebudované na rekreační dům. Ihned informovali pracovníky Městského muzea Rýmařov, kteří se spolu se starostou Břidličné Miroslavem Kladníčkem přijeli na nálezh podívat.

Památka se díky uložení dochovala ve velmi dobrém stavu, o čemž svědčí i čitelné nápisy: *DEN IN WELTKRIEGE GEFALLENEN HELDEN / 1914–1918 / Gewidmet von der Gemeinde Olbersdorf 1921*, tedy „Na památku hrdinů padlých v první světové válce vě-

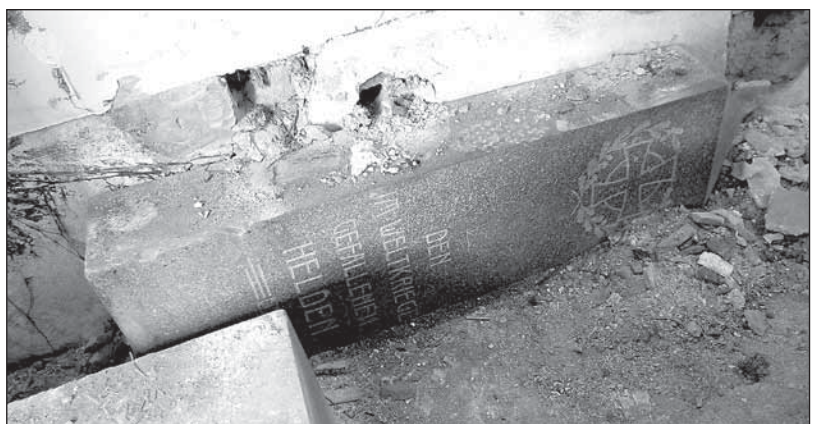

Rozebraný pomník pod podlahou bývalé albrechtické zbrojnice, 2019



Kostel Nejsvětější Trojice v Albrechticích, v popředí pomník obětem 1. světové války, po roce 1921

novala obec Albrechtice“. Pomník původně stál u cesty, jež vedla ke kostelu, podle pamětníků až do začátku sedmdesátých let minulého století. Od té doby byl nezvěstný.

Starosta Břidličné, pod kterou Albrechtice spadají, Miroslav Kladníček přislíbil vyzvednutí rozebraného pomníku, uložení a následné restaurování a znovuosazení v místě pod kostelem, kde stávala budova fary. Zde by mohl vzniknout parčík s pietní připomínkou válečných obětí.

Reportáž České televize Ostrava, v níž Pavel Habram hovořil s maji-

telkou domu Simonou Skupinovou, obyvatelkou Albrechtic Markétou Kolářovou, starostou Miroslavem Kladníčkem a historikem Mgr. Jiřím Karlem, vysílá pořad Události v regionech v pondělí 14. října.

Fota a text: Michal Vyhliďal, Městské muzeum Rýmařov



Pavel Habram hovoří s Jiřím Karlem pro Českou televizi Ostrava, 2019

Zámek v Janovicích ukončil návštěvní sezónu

Již osmý rok v řadě mohli zájemci navštívit zámek v Janovicích, který v průběhu léta kromě expozic a výstav hostil několik kulturních akcí.

O realizaci kulturního programu se společnými silami postaralo Městské muzeum Rýmařov, Středisko volného času, Základní umělecká škola a také školy a školky z Rýmařovska. Nově se k nim připojil Národní památkový ústav, který v letošním roce janovický zámek převzal do péče.

V průběhu celé sezóny mohli návštěvníci zhlédnout výtvarné práce dětí na téma vesmír. Zámek poskytl prostor i pro výstavu fotografií *Zákaz vstupu* Petra Šimčíka, malby Miroslava Morávka, expozici řemesel Nedělní školy ve Stránském a výstavu loutek s námětem jeseňnických pověstí od Melyny Ciosové. Nově byla na zámku otevřena výstava *Svět „janovických“ Harrachů*, kterou připravil Národní památkový ústav.

Letošní sezóna byla slavnostně zahájena v sobotu 8. června za účasti tehdejšího ministra kultury Antonína Staňka, generální ředitelky Národního památkového ústavu Naděždy Goryczkové či starosty Rýmařova Ludka Šimko. Bohužel se částečně opakovala smůla loňského roku, kdy účinkující i návštěvníky spláchla průtrž mračen. Naplánovaný program se však podařilo za velkého úsilí organizátorů i účinkujících dokončit. Diváci tak mohli zhlédnout vystoupení dětí ze

škol a školek Rýmařova i okolí, divadelní představení spolku Mahen a koncert sboru Vox montana. V průběhu dne probíhaly prohlídky zámeckého interiéru, řemeslný jarmark a výtvarné workshopy ZUŠ.

Je zvykem posledních let, že se v zámeckém parku promítá letní kino. Protože si v letošním roce připomínáme 80. výročí vypuknutí 2. světové války, byl v červenci promítán legendární film *Atentát Jiřího Sequense* o atentátu na Reinharda Heydricha československými výsadkáři v roce 1942. Druhým filmem, který se na zámku promítal, bylo životopisné drama *Božská Ema* od Jiřího Krejčíka, pojednávající o životě Emy Destinové. O den později byla v zámeckém parku zahájena tradiční Rýmařovská Skatastrofa, kterou pořádá Jazzclub SVC. I letos byla dvoudenní. V pátek 16. srpna se hrálo divadlo a promítaly studentské filmy, v sobotu byla na programu hudba. Tečku za kulturními akcemi sezóny udělal v sobotu 21. září amatérský divadelní spolek Mahen, který sehrál pohádkový příběh *Květuška a čarodějnice*.

V průběhu čtyř měsíců (od června do září) navštívilo zámek celkem 838 návštěvníků, přičemž nejvíce jich přišlo v srpnu. Všem organizacím, které se do letošní zámecké sezóny zapojily, patří velké poděkování!

Mgr. Tomáš Lašák, Městské muzeum Rýmařov

Návštěvní sezóna v kapli

Letos v květnu opět otevřel rýmařovský kostel Navštívení Panny Marie, známý též jako kaple V Lipkách, své brány nejen věřícím. Obdivovat skvostné malby Ferdinanda Nabotha a Jana Kryštofa Handkeho, vyřezávané sochy a oltáře, nebo jen nasát atmosféru barokní památky se opět rozhodlo několik stovek zájemců, které v kapli prováděli zaměstnanci Městského muzea Rýmařov od května do konce září každé úterý, čtvrtek a sobotu. Mezi návštěvníky nechyběli ani sudetští Němci, původní obyvatelé města, a jejich potomci, kteří každoročně navštěvují Rýmařov, domov svých předků. Někteří z nich navštívili kapli i rodné město vůbec poprvé od odsunu německého obyvatelstva v letech 1945–1947. V červnu do kaple V Lipkách zavítali němečtí poutníci vedení Mons. Gerhardem Pieschlem, čestným kanovníkem Metropolitní kapituly u sv. Václava v Olomouci. Otevírací dobu využili i studenti z rýmařovského Gymnázia a střední odborné školy a žáci Základní školy Rýmařov a Základní umělecké školy Rýmařov.

Na závěr patří poděkování děkanu P. Františku Zehnalovi, do jehož obvodu kaple spadá, že i v letošním roce umožnil její otevření pro veřejnost.

Mgr. Tomáš Lašák

Městské muzeum Rýmařov

Foto: Miloslav Marek





Citát: Filozof odpovídá na vaši otázku tak, že ani neporozumíte, na co jste se ptali.

André Gide

(Nejen) literární výročí

3. 11. 1919 nar. **Květa Legátová**, vl. jm. Věra Hormanová, spisovatelka a pedagožka (zemř. 22. 12. 2012) – 100. výr. nar.
7. 11. 1989 zemř. **Jan Skácel**, spisovatel (nar. 7. 2. 1922) – 30. výr. úm.
10. 11. 1759 nar. **Friedrich Schiller**, německý spisovatel (zemř. 9. 5. 1805) – 260. výročí narození
- 11. 11. Významný den ČR – Mezinárodní den válečných veteránů – výročí podpisu příměří, kterým v roce 1918 skončila 1. světová válka**
12. 11. 1929 nar. **Michael Ende**, německý spisovatel, autor knih pro děti (zemř. 28. 8. 1995) – 90. výročí narození
- 13. 11. Mezinárodní den nevidomých – výročí narození Valentina Haiüyeho, francouzského zakladatele systematické výchovy nevidomých v roce 1745, slaví se od roku 1946**
13. 11. 1919 nar. **Josef Istler**, malíř a grafik (zemř. 19. 6. 2000) – 100. výročí narození
- 14. 11. Světový den bez aut – v ČR se konal poprvé v roce 1991**
- 15. 11. Den vězňených spisovatelů – vyhlášen Mezinárodním centrem PEN klubu roku 1993**
- 17. 11. Státní svátek ČR – Den boje za svobodu a demokracii, výročí perzekuce českého studentstva v roce 1939 a zahájení sametové revoluce v roce 1989**
18. 11. 1944 nar. **Helena Štáchová**, loutkoherečka, zpěvačka, scenáristka, dabérka (zemř. 22. 3. 2017) – 75. výročí narození
22. 11. 1819 nar. **George Eliot**, vl. jm. Mary Anne Evansová, anglická prozaička (zemř. 22. 12. 1880) – 200. výr. nar.
22. 11. 1869 nar. **André Gide**, francouzský spisovatel, nositel Nobelovy ceny (zemř. 19. 2. 1951) – 150. výr. nar.
- 24. 11. Mezinárodní den boje proti konzumnímu způsobu života – Den nenakupování**
24. 11. 1929 nar. **Jiří Běhounek**, malíř, grafik, ilustrátor (zemř. 17. 7. 2005) – 90. výročí narození
26. 11. 1909 nar. **Eugene Ionesco**, francouzský spisovatel (zemř. 28. 3. 1994) – 110. výročí narození
26. 11. 1939 zemř. **Arne Novák**, literární historik a kritik, filolog (nar. 2. 3. 1880) – 80. výročí úmrtí
28. 11. 1859 zemř. **Washington Irving**, americký prozaik a historik (nar. 3. 4. 1783) – 160. výročí úmrtí
29. 11. 1909 nar. **Adolf Záborský**, malíř a grafik, ilustrátor (zemř. 9. 8. 1981) – 110. výročí narození

BÁSNÍK ČESKÉHO UNDERGROUNDU
VÍT KREMLIČKA

Městská knihovna Rýmařov

AUTORSKÉ ČTENÍ
V MĚSTSKÉ KNIHOVNĚ RÝMAŘOV
(v novém sídle na Julia Sedláka 18)
ÚTERÝ 26. LISTOPADU V 17:00

Městská knihovna Rýmařov
bude v listopadu
dočasně uzavřena
z důvodu stěhování do budovy
na ulici Julia Sedláka 18

Termín uzavření knihovny
a zahájení provozu v novém sídle
najdete na www.knihovnarymarov.cz
nebo na facebook.com/knihovnarymarov

Vyzýváme všechny čtenáře, aby se na dobu
stěhování zásobili čtivem!

Každá vypůjčená kniha
urychlí naše stěhování!

Loučení v Týdnu knihoven

Každoročně na začátku října probíhá po celé České republice Týden knihoven, během něž knihovníci zvou veřejnost na nejrůznější kulturní pořady, registrují nové čtenáře zdarma a nabízejí další program. Letošní Týden knihoven v Rýmařově měl příchuť loučení – městská bibliotéka se stěhuje do jiných prostor.

Avizované stěhování knihovny do budovy na ulici Julia Sedláka se přiblížilo, ještě předtím ale stihla v dosavadních prostorách proběhnout bonusová fotografická výstava a na počátku října Týden knihoven. Vzhledem k výjimečnosti situace se pořadatelé rozhodli výsta-

vu fotografií Jana Němečka *Reynkovi / Petrkov* nejen zahájit vernisáží (6. 9.), ale i slavnostně ukončit derniérou. Ta připadla na samé finále Týdne knihoven v pátek 4. října. Hudebně ji doprovodil Vladimír Václavek písněmi na verše Bohuslava Reynka a dalších básníků.

Knihovna ovšem měla program na každý den Týdne knihoven. Ve vestibulu se konal hojně navštěvovaný kabelkový a knižní bazar, ve středu zahájila úvodní semestr Virtuální univerzita třetího věku a ve čtvrtek si žáci sedmého ročníku ZŠ vyzkoušeli při workshopu se scenáristou Danielem Vydrou, jak se dělá komiks. Po celý týden také pa-

novala čtenářská amnestie na upomínky za pozdě vrácené knížky a noví čtenáři se mohli zaregistrovat do knihovny zdarma. Této příležitosti využilo bezmála šedesát zájemců.

Týden knihoven vyvrcholil zmíněnou derniérou, která byla zároveň poslední kulturní akcí pro veřejnost v budově na Sokolovské ulici 25. Knihovnu v listopadu čeká stěhování do renovovaného objektu bývalého soudu na Julia Sedláka 18. Z důvodu stěhování bude mít knihovna dočasně zavřeno, čtenáři najdou informaci o datu zahájení provozu na webu knihovnarymarov.cz, na Facebooku knihovny nebo v Mobilním rozhlase. ZN



Čtenářská výzva

V každém z letošních čísel RH představujeme knihu, kterou se připojujeme ke Čtenářské výzvě.

Knih s oxymórem v názvu Ivona Březinová: *Řvi potichu, brácho*

Knih, kterou chci doporučit ke čtení starším dětem, splňuje hned dvě kritéria letošní Čtenářské výzvy. Můžete ji uplatnit jako knihu, jejíž název je v rozkazovacím způsobu, nebo jako knihu s oxymórem (protimluvem) v názvu.

Jmenuje se *Řvi potichu, brácho* a její autorka Ivona Březinová jí potvrzuje svůj systematický zájem o společensky ožehavá témata. Román vypráví příběh dospívajícího autistického chlapce a jeho okolí, které se s jeho poruchou musí dennodenně vyrovnávat. Jeremiáš chodí ven jen s velikou poklicí, k jídlu mu obětává maminka připravuje vše vykrájené do koleček a úklid v jeho pojetí spočívá v tom, že věci na nepatřičných místech splachuje do záchodu.

Březinová čtenáře nijak nepřipraví na vstup postavy do děje, Jeremiáš do něj vpadne ranním výkřikem a od té chvíle se odvíjí řetězec bizarních rituálů, které pro autistu znamenají bezpečí a jistotu. Ústřední dvojici příběhu jsou čtrnáctiletá dvojčata; Jeremiáš má sestru Pamelu, což autorce umožnilo zdůraznit Jeremiášovu odlišnost, ale také ukázat jejich spřízněnost. Pamela si často uvědomuje, že jejich pozice mohly být obrácené. Vedle Jeremiáše, který navzdory fyzické vyspělosti zůstává v dětském světě, je Pamela předčasně dospělá. Otec neunesl tíhu synova postižení a rodinu opustil, takže je Pamela jedinou oporou vyčerpané mamince.

Vyprávění je proloženo Pamelinými vnitřními monology, v nichž se dívka vyrovnává se svými rozporuplnými pocity. Bratra miluje, ale soužití s ním ji vystavuje zkouškám a nepřijemným situacím. Dramatem může skončit i obyčejná snídaně, když v koláči chybí rozinky, které je Jeremiáš zvyklý vydlabávat a rovnat do řady. Pamela s maminkou zápasí i s nepřátelsky naladěným okolím, které projevy Jeremiášovy nemoci zaměňuje za nevychovanost. Ostatně sama Pamela ve vztahu k spolužákovi Patrikovi zpočátku činí povrchní závěr,

když jeho chování mylně vyhodnotí jako podivínské hulvátství. Její empatie a respekt k odlišnosti, pěstované soužitím s bratrem, jí nakonec umožní najít cestu i k Patrikovi, trpícímu Aspergerovým syndromem. Ivona Březinová zachycuje soužití s autistou realisticky, bez romantizace, román citlivě pomáhá prolamovat mýty, které v souvislosti s autismem mezi lidmi panují.

Když nám s bráchou byly asi čtyři, jeho stav se zhoršil. Nebo možná nezhoršil, ale podivnosti v jeho chování najednou byly víc vidět. Neustále zběsile lítal v kruzích, jejichž střed tvořily nejrůznější předměty. Někdy to byl strom, jindy skvrna na koberec, psi hovínko nebo prostě bod, který nikdo jiný kromě něj neviděl. Ale jeho kruhové oběžné dráhy byly naprosto pravidelné. Děda to jednou měřil, vzal kolík a provaz a kontroloval, jestli Jeremiášova dráha nevykazuje aspoň minimální šišatost. Nevykazovala.

V té době brácha taky objevil kouzlo výšek. Lezl na všechno, co se v jeho okolí zvedalo nad úroveň terénu. Židle, stůl, skříň, strom... Problém byl, že vylezl kamkoliv, ale dolů slézt neuměl. Ještě větší problém byl, že z dosažených vrcholů nevolal o pomoc, ale prostě se dolů samovolně zřítíl. Býval potlučený, ale bolest není pro Jeremiáše veličina, na kterou by v životě bral ohled. Pociťoval ji jen okrajově, pokud vůbec. Na některé jeho úrazy, včetně zlomenin, se tedy přišlo pozdě. Když se ale začal ve chvílích vzteku nekontrolovatelně rozbíhat proti zdi a prodělal několik otřesů mozku, bylo nutné zakročit.

(BŘEZINOVÁ, Ivona. *Řvi potichu, brácho*. 1. vyd. Praha: Pasparta – Albatros, 2016, s. 122–123.)

Petra Klimentová

Další tipy na knihy s oxymórem v názvu:

Bohumil Hrabal: *Něžný barbar*
Hana Androniková: *Zvuk slunečních hodin*
Jan Tománek: *Motýlí křik*
Meg Gardinerová: *Bezbožní svatí*

Ingvar Ambjornsen: *Bílí negři*
Jan Bauer: *Hříšná světice*
Jiří Hanibal: *Kat lidumil*
Ivana Chřibková: *Suchý hadr na dně mořském*



Přípravy na otevření Městské knihovny Rýmařov v nových prostorách pokračují.

Fota: JiKo

 tomas_poli_stepan
 Městská knihovna Rýmařov
 www.polihotrip.cz
 @polihotrip

CESTOPISNÁ PŘEDNÁŠKA

Severní Vietnam, Kambodža a Laos

Úterý 10 / 12 / 2019 / 17:00 hodin / Městská knihovna Rýmařov, Julia Sedláka 18

Dobrodružná cesta v sedle místních populárních skútrů nás zavede do pohraniční oblasti mezi severním Vietnamem a Čínou. Navštívíme místa, kde se zastavil čas a stále se tak žije tradičním způsobem života. Pokračovat budeme do Kambodže, země se zdrcující minulostí Rudých Khmérů. Nakonec nás čeká divoká část Laosu, kde se pokusíme vystopovat poslední slony v pralese.

Vstupné DOBROVOLNE / Přednáší Tomáš Štěpán

Krasové oblasti, místní speciality (kobra, pavouk, pes, žába), vietnamský Nový rok, výuka angličtiny v místní škole, život v horách, rýžové plantáže, přírodní termály, místní tržnice, Hanoi, Halong Bay, Angkor Wat, Rudí Khmérové, kouzelné ostrovy Kambodži, svítilní plankton, velrybí zralok, Mekong, stopování slonů a další...



Nová éra janovického zámku

Mezinárodní den archeologie na státním zámku Janovice

U příležitosti Mezinárodního dne archeologie připravilo ostravské pracoviště Národního památkového ústavu na sobotu 5. října přednášku spojenou s komentovanou prohlídkou janovického zámku.

Na sobotní přednášce s hojnou účastí veřejnosti byly prezentovány výsledky archeologického a stavebně-historického průzkumu. Romana Rosová představila stavební vývoj objektu včetně jednotlivých majitelů zámku na základě dosud zpracovaných písemných pramenů.

V dalším vstupu zmínil archeolog Marek Kiecoň výsledky záchraného archeologického výzkumu areálu zámku. Průzkumu předcházelo vyhodnocení dostupné ikonografie, plánové a stavební projektové dokumentace, nálezových zpráv starších archeologických výzkumů a zejména výsledků geofyzikální prospekce. Vzhledem k lokalitě, jež se nachází v původním bažinatém prostředí, na soutoku Podolského, Janovického a Růžového potoka, průzkum ukázal výrazné navýšení

terénu, které bylo provázeno častějšími úpravami povrchů, od jednoduchého šterkového posypu až k stabilním valounovým dlažbám.

Jana Koudelová prezentovala výsledky pasportizace zámku v Janovicích. Pasport je zjednodušená stavební dokumentace stávajícího objektu, obsahuje popis stavby, jednotlivých konstrukcí, zjednodušené výkresy stavby s ověřenými a zaměřenými rozměry dílčích konstrukcí. Po krátké přestávce návštěvníci pokračovali na komentovanou prohlídku zámku, kde si mohli ověřit poznatky, které zazněly na přednášce.

Co je Mezinárodní den archeologie a proč se koná?

Mezinárodní den archeologie je oslavou archeologie a nadšení z objevování. Každoročně třetí sobotu v říjnu různé archeologické organizace napříč celým světem nabízejí program a aktivity návštěvníkům vše-

ho věku a všech zájmů. Archeologové tak usilují o zvýšení povědomí o archeologii tím, že veřejnosti nabízejí možnost zapojit se do různých aktivit. Poprvé byl tento den slaven v USA v roce 2011, záhy pronikl do zahraničí a v roce 2013 už jej slavilo přes 70 tisíc lidí v různých zemích světa; v České republice se poprvé konal v roce 2014.

Letos proběhl majetkový převod zámku v Rýmařově-Janovicích z Ministerstva vnitra ČR na Národní památkový ústav, který připravuje projekt rekonstrukce.

Mgr. Jitka Slaná

kastelánka Státního zámku Janovice

Fota: JiKo



Přehled kulturních akcí – říjen/listopad 2019

26. 10.	18:00	MŠ Dolní Moravice, Zavírání studánek	16. 11.	18:00	ZUŠ Rýmařov
26.–27. 10.	9:00	SVČ Rýmařov			Koncert: Vox montana a Chór na obcasach
		Kurz olejomalby s Pavlem Černoškem	16. 11.	19:00	SVČ Rýmařov
26.–28. 10.		hrad Sovinec, Past na medvěda			Orientální tanečnice – Rýmařov a Ozimek
30. 10.	18:00	M. muzeum Rýmařov	16. 11.	19:00	KD Břidličná
		Přednáška: Igor Hornišer			Country bál
		– Terče bruntálských ostrostřelců	17. 11.	10:00	Stránské, kostel sv. Kateřiny
23. 10. – 29. 11.		gymnázium Rýmařov			Poutí
		Výstava: Samet ve fotografiích Jindřicha Štreita	17. 11.	11:15	Rešov, kostel sv. Kateřiny, Poutí
23. 10. – 1. 12.		radnice Rýmařov	17. 11.	19:00	SVČ Rýmařov, Koncert: Catfish – blues UK
		Výstava: fotografie Jindřicha Štreita	18. 11.	17:00	gymnázium Rýmařov
5. 11.	18:30	SVČ Rýmařov			Průvod městem na náměstí Míru
		Úsměvy Zdeňka Trošky s písněmi Simony Klímové	18. 11.	18:00	MD Rýmařov
7. 11. – 31. 12.		M. muzeum Rýmařov			Sametový večer (po průvodu městem)
		Výstava: Třicet let svobody	22. 11.	17:00	M. muzeum Rýmařov
7. 11.	17:00	SVČ Rýmařov, Beseda: Kyberšikana			Přednáška: PhDr. Tomáš Niesner
8.–10. 11.		Horní Město – chata Na Mlýně			– Řád německých rytířů a Bruntálsko
		Indie všemi smysly – Cyklus cestovatelských přednášek 2019–2020	23. 11.	15:00	Jiříkov, kostel sv. Michaela
9. 11.	19:00	SVČ Rýmařov, Koncert: Jennifer Kamikazi			Předadventní koncert (Pradědova galerie)
		Indie/soul/folk/UK	26. 11.	17:00	M. knihovna Rýmařov
12. 11.	19:00	SVČ Rýmařov			Autorské čtení Víta Kremličky (nové sídlo knihovny na ul. Julia Sedláka 18)
		Koncert: KIAP (norský jazzmetal)	29. 11.		nám. Míru, Rýmařov
14. 11.	17:00	M. muzeum Rýmařov			Zahájení adventu
		Vernisáž výstavy: Třicet let svobody	30. 11.		OÚ D. Moravice
16. 11.	17:00	Rýmařov, kostel sv. Michaela			Vánoční jarmark a rozsvícení vánočního stromu
		Koncert: pěvecký sbor Bernardini	30. 11. – 1. 12.		Pradědova galerie U Halouzků
					S čerty nejsou žádné žerty

Z kapsáře tety Květy

Jíst zdravě?

Brzo to bude oficiální diagnóza. Posedlost životosprávou. Psychologové se na tom shodují, přehnaně zdravé stravování se může zvrhnout a způsobit příkladnému strážníkovi víc škody než užitku.

Takový člověk by nešel do nějaké restaurace, vyznává syrovou stravu, pod vlivem přemýšlení o jídle a různých názorů vyřazuje ze svého jídelníčku další a další potraviny, vyřazuje ze svých přátel ty, kteří nemají na stravování stejný pohled. Nová diagnóza není oficiálně v lékařských manuálech, ale její název zní *orthorexie*.

Člověk nutkavě kontroluje složení na obalech, když sní něco podle něj závadného, potrestá se několikadenním půstem na ovocných štá-

vách. A jinak? Snídaně pohanková kaše, oběd zeleninový salát, večer ovocné smoothie. Na zapíjení bylinkový čaj.

Jídlo je objektem skoro náboženského zanícení, orthorektik se pomalu izoluje od okolí, je přece morálně nadřazený. Má bludné představy o realitě, sociální sítě a celebrity způsobují nakažlivost a orthorektiků přibývá. Výživoví poradci, lékaři, učitelé a pódioví umělci. Ale také vegetariáni, vegani, lidé s depresemi, se sklony k negativnímu. Ti všichni tvrdí, že jíst zdravě se vyplácí, a chlubit se vlastně touto poruchou. Dělalí si z jídelníčku bludiště a detektivku.

A tak mě napadá, kam se poděla obyčejná radost a pohoda z jídla, u stolu a vůbec. Člověk je všezravec, ovšem všeho s mírou! Si

Organizace a spolky

PŘES PROJEKT HLADKÝ
NÁVRAT DO PRÁCE VÁS
ZVEME NA BEZPLATNÝ KURZ:

ZÁKLADY OBSLUHY PC



V ROZSAHU 40 HOD/ 8 DNÍ



KURZ JE URČEN VŠEM ŽENÁM Z RÝMAŘOVSKA NA
MATEŘSKÉ/RODIČOVSKÉ DOVOLENÉ NEBO V EVIDENCI ÚP



ŽENÁM, KTERÉ BY SE RÁDY NAUČILY A ZDOKONALILY V PRÁCI S
POČÍTAČEM



TERMÍN KURZU: 19. 11. - 28. 11. 2019



PRO VÍCE INFORMACÍ KONTAKTUJTE P. LANGOVOU,
EMAIL: PETRA@EDVIA.CZ, TEL: 775 707 009



25 let
hudbou propojeni

Vás zvou

16. listopadu 2019 v 17 hodin na koncert
do kostela sv. Michala v Rýmařově.

Úvodem zazní vzpomínkové skladby.
Následuje GLORIA RV 589 Antonia Vivaldiho
v podání Pěveckého sboru BERNARDINI
se sólistkou LENKOU KAWA

za doprovodu
SVATOCECILSKÉHO KOMORNÍHO ORCHESTRU z Olomouce,
řídí JAN GOTTWALD

Vstupné dobrovolné!



Městské divadlo Rýmařov

Divadelní 454/13

uvádí

Michaelu Dolákovou
a Karolinu Šustovou

sama sebou

sobota

9.11.2019 v 19h

Vstupné: 150 Kč

www.michaeladolakova.cz
facebook.com/k.sustova



Nejmladší rybáři soutěžili na závodech

V sobotu 28. září se na edrovickém rybníku uskutečnily dětské rybářské závody. Zúčastnilo se jich osmnáct dětí ze zájmových kroužků z Rýmařova a Břidličné.

Počasi příliš nepřálo a ryby zřejmě odplavaly do teplých krajín, takže k vítězství stačilo ulovit jednoho kapra. Nepříliš úspěšný rybolov byl proto doplněn soutěží v přesnosti nahazování na terč a otázkami z rybářských předpisů.

Pro děti bylo zajištěno bohaté občerstvení, které ozvláštnil i narozeninový dort pro jednoho z mladých rybářů. Pořadí nebylo tak důleži-

té, hlavní byla dobrá nálada a spokojenost dětí. Vítězem se stal Zbyněk Sýkora, druhé místo obsadil Matyáš Haník, na třetím místě při rovnosti bodů skončilo hned několik dětí. Všichni soutěžící obdrželi hezké ceny, zejména rybářské potřeby.

Děkujeme sponzorům – městu Rýmařovu, Rybářským potřebám Rýmařov, MO ČRS Rýmařov, za pomoc též MUDr. Ondřeji Srna-delovi a rodičům závodníků.

Zdeněk Tkadleček, rybářský kroužek MO ČRS Rýmařov

Fota: Zdeněk Tkadleček a Petr Máčka



Místní organizace Českého rybářského svazu Rýmařov zve všechny děti od 6 do 15 let k návštěvám RYBÁŘSKÉHO KROUŽKU

Chcete s novými kamarády pozorovat přírodu a krásu našich vod? Neváhejte a navštivte náš kroužek. Máme pro vás připraven bohatý program plný nezapomenutelných zážitků.

Scházíme se každou středu v klubovně MO Rýmařov na Podolské

ulici č. 1336/1 od 15:30 do 17:00. Rybářský kroužek je pro všechny děti **zdarma**.

Zájemci se mohou hlásit na tel. číslech: 725 686 710, 603 460 214
www.rybariryमारov.cz *Zdeněk Tkadleček*

Místní akční skupina Rýmařovsko, o. p. s.
informuje
o nové implementační aktivitě MAP II Rýmařovsko

ŘEČOVÁ VÝCHOVA

- Nejde o nahrazování klinické péče, služba bude probíhat formou logopedické péče školního typu.
- Přednostně určeno žákům prvního ročníku základní školy a předškolním dětem.
- Bezplatná poradenská činnost.

Jak bude probíhat:

- Při vstupním vyšetření budou nastaveny pravidelné schůzky na odstraňování řečových nedostatků.
- Děti s těžšími vadami řeči budou doporučeny klinickému logopedovi.
- Služba bude zajištěna dvěma lektory s kvalifikovaným vzděláním za účasti zákonného zástupce.

V případě zájmu neváhejte kontaktovat některou z lektorek:

- Mgr. Marcela Štěpaníková tel.: 777 699 805
čtvrtek 14:30–16:30 v Městské knihovně Břidličná, Školní 178, Břidličná
- Mgr. Žaneta Šlězarová tel.: 728 661 839
pondělí 14:30–16:30 v budově Základní školy na Školním náměstí 1, Rýmařov

Návštěvu je třeba předem telefonicky domluvit.



EVROPSKÁ UNIE
Evropské strukturální a investiční fondy
Operační program Výzkum, vývoj a vzdělávání



Místní akční skupina RÝMAŘOVSKO, o. p. s.,
zve rodiče a širokou veřejnost
na besedu s lektorem organizace E-bezpečí

Kdy: čtvrtek 7. listopadu v 17:00
Kde: kinosál – Středisko volného času
Rýmařov, Okružní 10



Současné fenomény spojené s rizikovou komunikací na internetu.

Téma:

- kyberšikana, kyberstalking, kybergrooming, sexting, happy slapping
- rizika sociálních sítí (Facebook, Youtube aj.)
- prevence v oblasti IT technologií, ochrana a obrana
- kazuistika (příklady z praxe)

Témata jsou při současném pohybu dětí v kyberprostoru velmi aktuální. Přijďte si nejen vyslechnout informace, ale využijte také možnosti zapojit se aktivně do debaty.

Vzdělání je poskytováno **bezplatně**. Kapacita kurzu **30 osob**.

Přihlášení probíhá formou e-mailu: icko@inforyमारov.cz nebo na telefonním čísle: 554 212 381. Při přihlášení uvádějte prosím své jméno + příjmení + telefonní kontakt.

Zasedal Řídící výbor MAP

Ve středu 25. září proběhlo v nové budově SVČ Rýmařov na ulici Julia Sedláka setkání Řídícího výboru MAP. Místní akční

Rýmařovsko



plány vzdělávání neboli MAP jsou projektem Ministerstva školství, mládeže a tělovýchovy. Hlavní myšlenka projektu je zaměřena na rozvoj kvalitního inkluzivního vzdělávání dětí a žáků. Řízením projektu je pověřena Místní akční skupina RÝMAŘOVSKO, o. p. s., která aktivně spolupracuje s členy pracovních skupin, složených ze zástupců vzdělávacích institucí na Rýmařovsku.

Řídící výbor projednával mimo jiné možnost sdíleného logopedického asistenta pro žáky mateřských a základních škol na Rýmařovsku. Dále se řešila problematika autobusových spojů v regionu. Zástupci škol se vyjádřili ke změnám jízdního řádu. Školy budou zasílat připomínky manažerům Sdružení obcí Rýmařovska, případně odboru dopravy města Rýmařova, a tito zástupci připomínky postoupí dopravci a zástupcům Moravskoslezského kraje, kteří se zapracováním připomínek zabývají.

Členové výboru si také prohlédli nově rekonstruované prostory SVČ, které jsou zaměřeny na polytechniku, chovatelství, robotiku a další činnosti. Další zasedání řídícího výboru, kde bude představen návrh akčního plánu na rok 2020, je naplánováno na prosinec 2019.

Jana Krajčová, foto: archiv MAS Rýmařovsko, o. p. s.



Turisté přijedou do Rýmařova na mezinárodní zimní sraz

Klub českých turistů ve spolupráci s městem Rýmařovem připravuje XI. mezinárodní zimní sraz turistů. Na přelomu ledna a února 2020 se v Rýmařově sejde několik stovek turistů z České republiky, Slovenska, Polska a Maďarska, aby se aktivně seznámili s jesenními běžeckými trasami a s přírodním a kulturním bohatstvím našeho regionu.

XI. mezinárodní zimní sraz turistů se uskuteční od 30. ledna do 2. února 2020 v atraktivním prostředí Rýmařova a Hrubého Jeseníku. Město Rýmařov bude centrem srazu a poskytne vše, co vyznavač zimní turistiky potřebuje. Dobré zázemí, přiměřené ubytovací a stravovací možnosti, možnost příjemného posezení i kulturního vyžití po turistickém programu.

Lyžařské trasy jsou zvoleny tak, aby poskytly možnost výběru co do délky a převýšení pro vyslovené rekreační běžkaře, turistické oddíly mládeže až po náročné a kondičně dobře připravené turisty. Na výběr bude nespočetné množství tras pro běžecké lyžování i pěší turistiku, ale i celá řada dalších sportovních aktivit. Pro milovníky sjezdového lyžování a snowboardingu nabízí možnost vyžití areály v blízké Malé Morávce



a Karlově a pro zájemce o zimní táboření bude připraven zimní tábor v areálu společnosti Turistické známky, s. r. o., v Rýmařově-Janovicích. Zároveň se zde uskuteční Miniškola zimního táboření. Připraven bude i program pro zdravotně postižené turisty, který organizuje Sekce turisticky zdravotně postižených.

Kromě individuálního turistického programu na základě vlastního uvážení je naplánován i doprovodný program – slavnostní zahájení srazu, prohlídka města, návštěva výstavy *Jesenická turistika včera, dnes a zítra...* v Městském muzeu Rýmařov, turistické besedy, mše svatá, přehlídka historických lyžníků a slavnostní ukončení srazu s předáním štafety turistům z Polského turisticko-vlastivědného spolku (Polskie Towarzystwo Turystyczno-Krajoznawcze). Program XI. mezinárodního zimního srazu turistů bude průběžně upřesňován na webových stránkách <http://zimni-sraz.eu>, prostřednictvím Mobilního rozhlasu, Facebooku a webových stránek města, Rýmařovského horizontu, Informačního centra Rýmařov a dalších.

JiKo, zdroj: <http://zimni-sraz.eu>

Servis služeb

Informační středisko Rýmařov

Otevírací doba:

pondělí – pátek:	8:30–12:00	13:00–17:00
sobota:	9:00–12:00	13:00–16:00
neděle:		13:00–16:00

Telefon: 554 212 381, e-mail: icko@inforymarov.cz

Výrobky ze sociálně terapeutické dílny Buřinka

Prodejní místa:

Sociálně terapeutická dílna Buřinka, Okružní 10, Rýmařov
Informační centrum Rýmařov, náměstí Míru 6, Rýmařov

Diakonie ČCE, středisko v Rýmařově,

zve seniory k návštěvě KAVÁRNIČEK každé liché úterý v budově střediska na třídě Hrdinů 48 v Rýmařově. Začátek vždy v 13:30. Ukončení posezení 15:30–16:00. Kdo není schopen dojet do kavárny, může využít odvoz v den setkání v 13:30 od prodejny Hruška na ulici 1. máje. Přijďte si za námi povykládat a naplánovat aktivity, které byste sami nepodnikli. Blížší informace na čísle 554 211 294.

Termíny setkání v roce 2019:

5. a 19. 11., 3. a 17. 12.

Srdečně zvou a těší se na vás zaměstnanci Diakonie ČCE

Aquacentrum Rýmařov

na Jesenické ulici

po–pá 16:00–21:00
so–ne 10:00–21:00

Děti do 3 let zdarma, zvýhodněné rodinné vstupné.

Vstupné pro seniory – věk snížen na 58 let.

Oslavenci mají v den narozenin vstup do aquacentra zdarma (nutno doložit osobním dokladem).

Klienti VZP si mohou nechat proplatit permanentku do výše 500 korun za osobu.

Krytý bazén v Břidličné

Provozní doba – listopad:

pondělí	14:00–20:00	18:30–19:45	vodní aerobik
úterý	14:00–20:00		
středa	14:00–20:00		
čtvrtek	14:00–20:00	18:30–19:45	vodní aerobik
pátek	14:00–20:00		
sobota	9:00–20:00		
neděle	13:00–20:00		

Sauna je společná pro muže i ženy a je v provozu každý den.

Z okolních obcí a měst

Základní škola v Dolní Moravici prošla rekonstrukcí



MINISTERSTVO
PRO MÍSTNÍ
ROZVOJ ČR



Školáčkům i pedagogům v Základní a Mateřské škole Dolní Moravice začal školní rok 2019/2020 ve zbrusu novém kabátě.

Obci Dolní Moravice se povedlo ve spolupráci se Sdružením obcí Rýmařovska v roce 2019 uspět v dotačním titulu Ministerstva pro místní rozvoj České republiky, v programu Podpora obnovy a rozvoje venkova – Rekonstrukce a přestavba veřejných budov.

Cílem projektu bylo maximálně využít potenciálu budovy základní školy a modernizovat její vnitřní prostory. Vedení obce realizací tohoto projektu chtělo především zajistit kvalitní prostředí pro výuku žáků.

Přestavbou původně skladového prostoru a zázemí pro zaměstnance školy vznikla nová funkční třída. Dále byly rekonstruovány podlahové krytiny v prvním patře, vyměněny veškeré interiérové dveře, rekonstruována elektroinstalace, omítky a provedena nová výmalba.

Celkové náklady projektu se vyšplhaly na částku 740 629 korun s DPH, dotace činila 518 440 korun s DPH (70 % celkových nákladů) a zbylá část investice ve výši 222 189 korun s DPH byla kryta z rozpočtu obce Dolní Moravice.

Kolektiv školy a také vedení obce Dolní Moravice pevně věří, že rekonstrukce základní školy podpoří další školní úspěchy žáků a zajistí inspirativní prostředí pro celý pedagogický i nepedagogický sbor. Velké díky patří všem, kteří se na celém projektu podíleli.

*Pavel Kopeček
starosta obce*



Dříve sklad



Dnes krásná prosluněná třída Fota: archiv OÚ Dolní Moravice

Svatohubertská mše v Malé Morávce se konala posedmé

V sobotu 12. října se konala další, už sedmá Svatohubertská mše v kostele Nejsvětější Trojice v Malé Morávce.

Svatohubertskou mši v moráveckém kostele sloužil správce farnosti P. Karel Rechtenberg společně s P. Markem Žukowskim. Karel Rechtenberg připomenul význam patrona myslivců svatého Huberta a ocenil starostlivost a péči, s jakou se myslivci a ochranáři starají o přírodu a zvěř. V průběhu mše zaznívaly z kůru fanfáry trubačů Rabštejn a varhanní skladby v podání Petra Wolffa.

Po mši byl do mysliveckého stavu slavnostně pasován Libor Onderka z Malé Morávky, který prošel mysliveckým kurzem a složil zkoušky ze sedmi oborů myslivosti. Pasujícímu představil mladého adepta jeho učební pán Jan Strnadel. Po přečtení mysliveckého desatera složil adept slib a na závěr byl pasován Stanislavem Hýbnerem z Okresního

mysliveckého spolku v Bruntále, který je zároveň místopředsedou Spolku myslivců a přátel přírody z Jeseníků – Karlov pod Pradědem. Po mši byly návštěvníkům u vchodu do kostela nabídnuty svatohubertské koláčky a svažené víno a poté se myslivci společně s účastníky svatohubertské mše vydali na výtečný jelení guláš. Výtěžek z dobročinné sbírky, která probíhala při mši, půjde na opravu kostelní věže. O to, aby tradice svatohubertských mší v Malé Morávce nezanikla, se letos zasloužilo deset partnerů: obec Malá Morávka, Lesy České republiky, Ing. Petr Kuba, firma Gatro, s. r. o., Rolba team, Mgr. Jan Vinohradník – zemědělská činnost, manželé Glattevi, Radek Tvrdc, Radek Sadil a Spolek myslivců a přátel přírody z Jeseníků – Karlov pod Pradědem.

Fota a text: JiKo



Myslivci přinášejí před oltář ulovenou trofej



Stanislav Hýbner pasuje Libora Onderku do mysliveckého stavu

ARTIFEX představí v Bruntále především technické profese



Už podeváté se do Bruntálu sjedou zástupci středních škol a významných regionálních zaměstnavatelů, aby návštěvníkům představili řadu především technických a řemeslných studijních a učebních oborů. Letošní ročník veletrhu řemesel a zaměstnanosti ARTIFEX proběhne ve čtvrtek 14. listopadu ve Společenském domě v Bruntále (Ruská ulice) od 9:00 do 16:00. Akci pořádá Kontaktní pracoviště ÚP ČR v Bruntále ve spolupráci s městem Bruntál, městem Krnov, středními školami a zaměstnavateli.

Veletrh je určen vycházejícím žákům základních škol, jejich rodičům, pedagogickým pracovníkům i uchazečům o zaměstnání.

„Veletrh ARTIFEX je specifický v tom, že se zde neprezentují školy, ale řemesla a nedostatkové obory, především technické. Právě nabídka vzdělávacích příležitostí v atraktivních řemeslných a technických oborech může žákům výrazně pomoci v jejich rozhodování při volbě budoucího povolání,“ upozorňuje ředitel Kontaktního pracoviště ÚP ČR v Bruntále Jiří Unverdorben.

Letošní ročník představí návštěvníkům 35 perspektivních oborů (např. nástrojař, obráběč kovů, elektrikář, chemik operátor či praktická sestra). Vybrané obory a řemesla představí studenti středních škol z okresů Bruntál, Opava, Ostrava, Olomouc a Šumperk. Žáci a ostatní zájemci o studium tak budou mít možnost získat a porovnat aktuální informace týkající se podmínek studia, přijímacího řízení, profilu absolventa a především uplatnění. Mohou se také seznámit s ukázkami pracovních činností a některé si přímo na místě vyzkoušet. Zájemcům budou k dispozici také specialisté z Úřadu práce ČR. Společně se zástupci škol a zaměstnavatelů pomohou žákům v jejich rozhodování o budoucí profesi. Dospělým pak poradí s možnostmi dalšího vzdělávání.

„Cílem veletrhu je poskytnout mladým lidem dostatek kvalitních informací o budoucím trhu práce, o povoláních, pro něž se rozhodují, o požadavcích na studijní a učební obory. Věříme, že tato akce bude opět přínosná, a těšíme se na všechny návštěvníky, kteří na veletrh dorazí,“ uzavírá Jiří Unverdorben.

Kateřina Beránková
tisková mluvčí ÚP ČR

Společenská kronika

Blahopřejeme

jubilantům, kteří od předcházejícího vydání oslavili 80 let a více

Zdeňka Maková – Rýmařov	80 let	Marie Vinklárková – Rýmařov	83 let
Drahoslava Šimková – Rýmařov	80 let	Alžběta Štulová – Rýmařov	84 let
Oldřiška Borovičková – Rýmařov	80 let	Marie Šumpolcová – Rýmařov	84 let
František Ujfaluši – Rýmařov	80 let	Anna Polišenská – Rýmařov	84 let
Božena Křemenáková – Rýmařov	81 let	Zdenka Žizková – Rýmařov	84 let
Helena Marková – Rýmařov	81 let	Miroslav Ondra – Rýmařov	85 let
František Urbaník – Rýmařov	81 let	Alexandr Tomeš-Podkujko – Rýmařov	86 let
Ladislav Ištok – Rýmařov	81 let	Ladislav Dokládál – Rýmařov	86 let
Olga Spurná – Rýmařov	81 let	Irena Ondrášková – Rýmařov	86 let
Eva Köhlerová – Rýmařov	81 let	Vlasta Chlupová – Janovice	87 let
Jarmila Jurečková – Rýmařov	82 let	Ludmila Kameníková – Rýmařov	87 let
Anna Ulrichová – Rýmařov	82 let	Anna Rotterová – Rýmařov	87 let
Martin Slovák – Rýmařov	82 let	Vladimír Toman – Rýmařov	88 let
Miroslava Beyerová – Rýmařov	82 let	Josef Hrabina – Rýmařov	92 let
Herbert Niekisch – Rýmařov	82 let	Hedvika Vaculová – Rýmařov	92 let
Anna Mikesková – Rýmařov	83 let	Věra Přecechtělová – Rýmařov	92 let
Jiří Karel – Rýmařov	83 let		

Blahopřání

Dne 16. října oslavila 84. výročí
paní Marie Šumpolcová.

Milá maminko,
k Tvým narozeninám
Ti přejeme především
hodně zdraví
a Boží požehnání.

*Dcera Alena s rodinou, zeť Drahomír, vnučka Alena,
vnuk Drahomír, pravnučata Jakub, Kateřina, Sofie,
Pavel a Adámek,
sestra Jana a bratr František*

Významné životní jubileum 90 let oslaví 29. října 2019

paní Naděžda Němečková.

Je dlouholetou členkou Klubu českých turistů, spolu se svým manželem MUDr. Zdeňkem Němečkem, který byl v roce 1976 spoluzakladatelem turistické akce Rýmařovská padesátka, se zúčastňovala nespočetně akcí pořádaných naším odborem. I přes zdánlivě vysoký věk je paní Němečková pořád aktivní, provozuje turistiku, jógu, navštěvuje výtvarné kroužky, je odbornicí na drhání a má mnoho dalších aktivit.

*KČT, odbor Rýmařov, přeje paní Němečkové
mnoho dalších let prožitých ve zdraví a v takové
duševní pohodě, kterou nás udivuje dodnes.*

Rozloučili jsme se

Berta Fabriková – Dobřečov	1921
Rudolf Köhler – Rýmařov	1936
Karel Štrajt – Malá Štáhle	1952
Josef Jureček – Rýmařov	1935
Anna Skácelová – Rýmařov	1939
Svatava Juřinová – Stará Ves	1936
Anna Charníková – Rýmařov	1953
Jaroslav Nesrsta – Rýmařov	1940
Růžena Zapletalová – Rešov	1940

Evidence obyvatel MěÚ Rýmařov



A přišla dlouhá noc a po ní žádné ráno...

Dne 30. září 2019 jsme vzpomněli
27. výročí chvíle,

kdy nám odešel náš drahý a milovaný
manžel, tchán, bratr a přítel,

pan Josef Chaloupka.

Kdo jste jej znali a měli rádi,
vzpomeňte s námi.

S láskou vzpomínají manželka,
snachy Věrka a Vlasta s rodinami, sestra Jiřka s rodinou.

Z historie

Nálezy z janovického sídla rudolfínského velmože

(záchranný výzkum 1987, 1996)

4. Tapetové (mozaikové) kachle

Velká skupina kachlů mozaikových, jež se nyní nazývají častěji a přilehavěji tapetové (kobercové), tvoří významnou část janovického souboru. Výroba většiny vzorů byla spíš časově nebo místně omezená, třeba mozaikové kachle místní proveniencí, jiné naopak získaly trvalou oblibu, používaly se a přežívaly na rozsáhlém území habsburské monarchie, v českých zemích, ve Slezsku, Rakousích, ale i v Horních a Dolních Uhrách, v Sedmihradech i jinde. Většinou jde o menší a v převaze čtvercové komorové kachle. Kachle jednotlivých souborů se shodují, rostlinné či geometrické vzory na sebe navazují (opakují se) a nemají zvýrazněné okraje, aby je bylo možno dokonale spojit do většího ornamentu (raportu) kompaktního obrazce o velikosti polovice přední či bočních stran (i celých kamnových stěn).

Na Rýmařovsku nacházíme různé typy kamnářského zboží v zámku Janovice, ale v nemalém množství i v měšťanském či seelském prostředí, kde se vyskytují spíš nepolévané. Zelené glazury bývají v neshlechtických domácnostech méně kvalitní, občas matné a u starších výrobků dochází poměrně rychle k duhovému nabíhání až rozesklenní průhledné sklovité polevy.

Nejčastějším typem jsou poměrně jednoduché kachle s **listovými křížmi**. Ve dvou následujících stoletích patřily v obou variantách k vůbec nejoblíbenějším. Poprvé se objevují v nemalém množství kolem roku 1550. Přežily celý barok a jejich postupný zánik zaznamenávají etnografové kolem roku 1750. Vyskytují se ve dvou variantách. První je jednodušší varianta **bez perliček** (23 ks). Má poměrně úsporný dekor



Jednodušší varianta kachle s listovým křížem



Varianta kachle s listovým křížem a perličkami

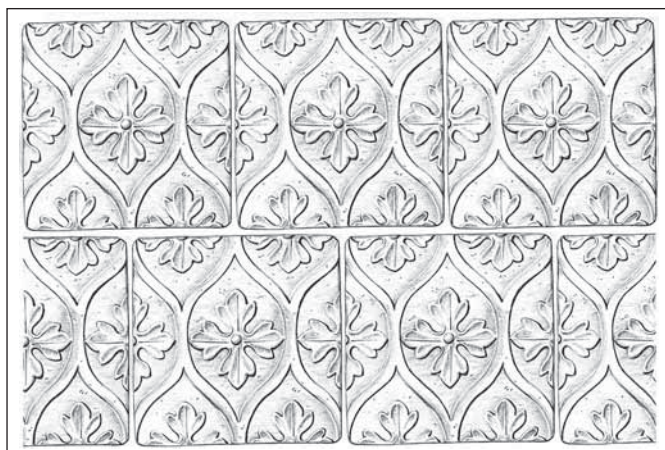

Ukázka části stěny kamen z kachlů s listovým křížem

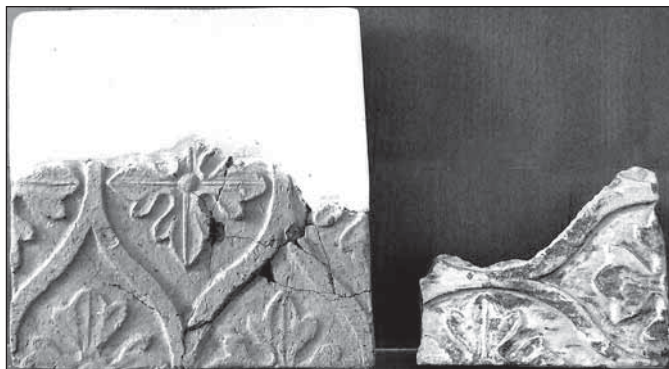

Zlomky kachlů s listovým křížem, režný (Hrádek), zeleně glazovaný (zámek Janovice)

jednoduchých listových (stejnoramenných, řeckých) křížků, uprostřed stuh vytvářejících atypické špičaté mandorly (horní a dolní zakončení se podobá „oslím hřbetům“ jagellonské gotiky). Trojlaločné listy mají středové žilky a malý kruhový pestík. Zajímavým zjištěním je, že listy a pestíky trojlaločných listků podélně či svisle děleného listového kříže nejsou na okrajích kachle poloviční, ale jen téměř třetinové. Hrnčír počítal s nutnou distancí mezi kachli a redukcí obrazce se snažil možnou chybu ornamentu předem vyrovnat. Druhá varianta s **perličkami** (12 ks) má sice zcela shodný základní tvar, ale doplněný me-

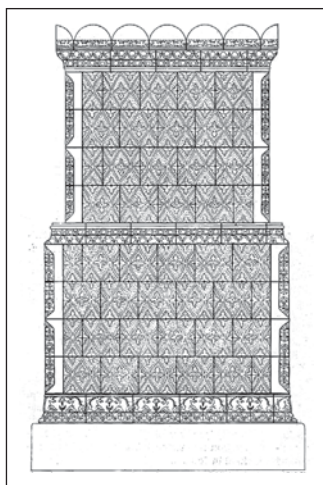

Čelní díl rekonstrukce (podle Pajera 1982) kamen z 2. varianty kachlů s listovými křížmi a perličkami (Strážnice)

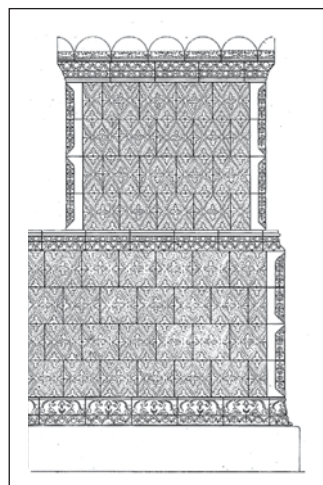

Boční strana kamen (podle Pajera 1982)



Zlomky režného kachle s kruhy

zi stuhami hustě umístěnými perličkami. Kachle mají rozměry 19,8 cm x 19,7 cm a poměrně hluboké komory (kolem 6,7 cm).

Další typ s **kruhovými poli** a zjednodušenými plochými rostlinnými motivy, stonky s listy a střelkovitými poupaty připomíná symetrické motivy renesančního beschlagwerku (kování). Jednotlivé motivy vyplňují mezikruží křížících se polokruhů (2) a čtvrtkruhů (4). Spolu s dalšími pak vytváří u I. varianty oblé **krupy** (22 ks) s jemným orámováním a **plochou rostlinnou výzdobou** (21 ks). Velikost čelní vyhlávací stěny je stejná jako u předchozího kachle s listovými

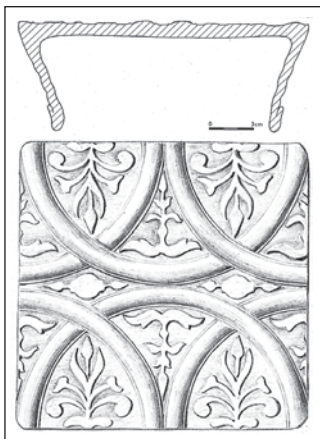

Tapetový kachel s kruhy a plochým dekorem a profilem komory

kříží, jen komory bývají hlubší (do 7,3 cm), vyskytují se výhradně bez glazury. Varianta II. s **krupy a reliéfními květy** (1 ks) se základním tvarem neliší od předchozích, výplň části mezikruží se zčásti nezachovala, zčásti ji však tvoří dvojice zrcadlově obrácených plochých lilí a šest kvítků s plastickými okvětními lístky a drobným pestíkem na nitkovité lodyze. Patří k nejmenším zámeckým kachlům (15,4 cm x 15,6 cm).

Třetím typem jsou bohatě zdobené unikátní kachle se středovou dutou **routou a tulipány** (12 ks). Nesporně je vyráběl velmi zručný místní kachlář (patrně i autor kadlubu) v dílně u potoka na Bartákové ulici pod kuželnou, o níž jsme již psali v minulém roce (Rýmařovský horizont, č. 16 a 17, Rýmařov 2018). Zřejmě se kachle vyráběl jen v Rýmařově a prodával nejvýš v blízkém okolí. Zatím nebyl publikován nikde jinde. Považujeme jej s nikovými za zdejší provenienci. Na rozdíl od nálezů z odpadové jámy u toku, jimiž byly fragmenty vadných výrobků v různé fázi výrobního procesu, rezné, jiné už s podložním nátěrem (šedá, bílá), ale bez glazury, jsou zlomky ze zámku opatřeny dokonalou čirou polevou barvy světlejší lahově zelení. Jak už jsme uvedli v článku o kachlářích, výrobek zároveň potvrzuje vysokou kulturní úroveň zdejší pozdní renesance, neboť kromě jiného potvrzuje místní znalost tulipánu, teprve nedávno objeveného v turecké Přední Asii. Střední část čelní vyhlávací stěny vyplňuje dutá routa vymezená lemovanou stuhou s stylizovanými a elipsoidními negativními perlami a tvoří rámeček čtyřem stylizovaným hroznům s listy a úponky i středním kvítkem. V rozích jsou umístěny tulipány s listy a rozvilinami, vázanými prstenci a ukončené trojlístem. Na rozdíl od předchozích patří k největším z kachlů (24,3 cm x 24,3 cm) s mělkou komorou (nejvýš 6 cm).

Velmi úhledný je čtvrtý, **geometrický** typ tapetového kachle s rostlinným motivem. Základem čelní vyhlávací stěny jsou rovné linie olemovaných říms tvořící velkou routu s vloženým čtvercem vyplněným

ondřejským listovým křížem s velkým semeníkem, výseče routy vyplňuje plastické listové a zbývající poloviny středového kříže ve svislé poloze. Patří k větším exemplářům (21,4 cm x 21,5 cm) s hlubokou komorou (kolem 7 cm). Mgr. Jiří Karel

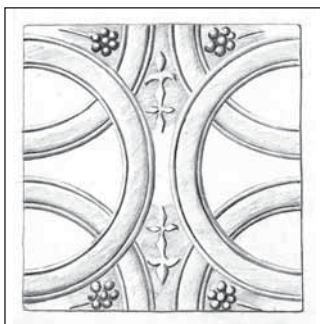

Neúplná rekonstrukce kachle s kruhy a trojrozměrnou výzdobou

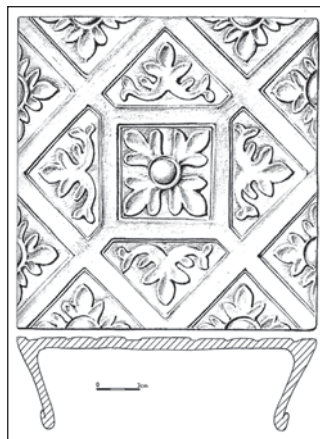

Rekonstrukce tapetového kachle geometrického tvaru

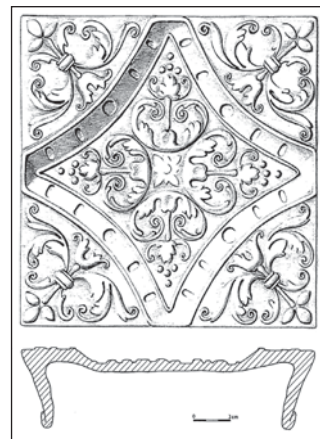

Rekonstrukce kachle s routou a tulipány

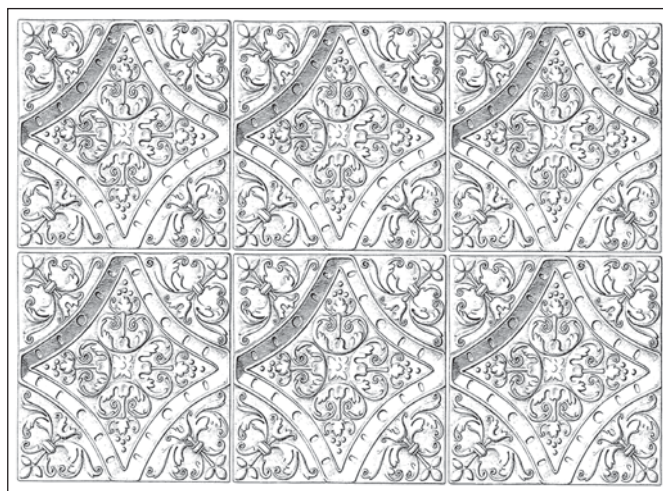

Vzhled výřezu ze stěny tvořené kachli s routou a tulipány

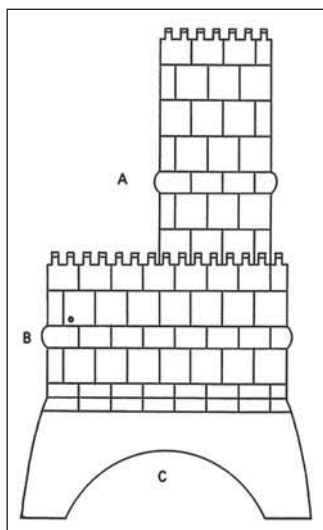

Třídílná kamna podle Brycha 2004 (A nástavcový díl, B soklový díl, C podstavec – cihla či kámen)

(Goš V. – Karel, J.: *Renesanční kachle ze zámku Janovice u Rýmařova, sbor. Quod bene notandum, Rýmařov 2011; Pavlík Č. – Vitanovský M.: Encyklopedie kachlů v Čechách, na Moravě a ve Slezsku, Praha 2004; Loskotová I. – Menoušková D. – Pavlík, Č. – Vitanovský M.: Krása, která hřeje, U. Hradiště 2008; Sedláčková H.: Sklo, slavnostní keramika a kachle, Olomouc 1998; Pajer, J.: Hromadný nález ze začátku 17. století ve Strážnici, Strážnice 1982; Karel, J.: Janovický zámek, Nálezková zpráva 1989, 1986, Rýmařov 1997; Goš, V.: Kamna na Novém Hradě u Hanušovic, Sev. Morava, sv. 91, Šumperk 2006; Šikulová, V.: Nálezy z hradu Vikštejna, obec Radkov – Dubová, Přehled výzkumů, AÚ ČSAV, Brno 1972 ad.)*



Postranní část čelní vyhlávací stěny rýmařovského kachle s tulipány a dokonalou glazurou (Janovice)

Moravskoslezský kraj informuje

V Ostravě odhalili Jantarové schodiště slávy

Jantarové schodiště slávy bylo odhaleno na ostravské Bolt Tower, tedy bývalé Vysoké peci číslo 1 v Dolních Vítkovicích. Každý rok zde přibudou dvě hvězdy se jmény nejvýraznějších žijících umělců Moravskoslezského kraje, držitelů Ceny Jantar za celoživotní přínos v oblasti kultury. První dvě hvězdy vyrobené z cortenu, tedy povětrnostně odolné ocelové slitiny s rezavou patinou, odhalili letošní laureáti této ceny, zpěvačka Marie Rottrová a fotograf a pedagog Jindřich Štreit. Spolu s hvězdami byla odhalena i pamětní deska.



Jantarové schodiště slávy je společným projektem společnosti ProJantar, která udílení Cen Jantar organizuje, a Dolních Vítkovic. Generálním partnerem celé akce je Moravskoslezský kraj. „Chodníky slávy už existují. V Cannes mají otisky dlaní slavných umělců, v Los Angeles zase hvězdy. V našem kraji teď máme Jantarové schodiště slávy. Právě to bude patřit výjimečným umělcům z našeho regionu, kteří byli uvedeni do krajské síně slávy v rámci udělování kulturních Cen Jantar. Jsem hrdý na to, že je v našem regionu tolik významných umělců, a upřímně mě těší, že jako první se na Jantarovém schodišti slávy ocitli právě Marie Rottrová a Jindřich Štreit. K jejich hvězdám budou na Bolt Tower vzhlížet tisícovky návštěvníků Dolních Vítkovic,“ řekl náměstek hejtmana Moravskoslezského kraje pro kulturu a památkovou péči Lukáš Curylo.

Autorkou hvězd je ostravská sochařka Šárka Mikesková. Ta vytvořila i skleněné sošky, které si v příštím roce již potřeť přezvou nej-

výraznější umělci s vazbou na Moravskoslezský kraj. Tvar nepravidelných pěticípých hvězd vychází právě ze základny sošky. Autorka podle svých slov pracovala s metaforou věže stoupající do nebeských výšin. „Hvězdy představují symbolické záznamy na pomyslné nebe přesahující náš region,“ řekla Šárka Mikesková.

Do celkové koncepce moravskoslezských kulturních cen zapadá i materiál, ze kterého jsou hvězdy vyrobeny. Jde o corten, tedy povětrnostně odolnou ocelovou slitinu, která postupem času získává charakteristickou a esteticky působivou rezavou patinu.

Spolu s hvězdami byla na úpatí Jantarového schodiště slávy odhalena i pamětní deska, do které je laserem vypálen citát historicky prvního držitele Ceny Jantar za celoživotní přínos Jindřicha Štreita.

„Jestliže spojíme lásku s uměním, můžeme být šťastní,“ řekl profesor Jindřich Štreit letos v březnu, když v aule Gong spolu s Marií Rottrovou cenu přebíral.

Výroční Ceny Jantar za rok 2019 a dvě ceny za celoživotní přínos kultuře Moravskoslezského kraje budou uděleny 15. března 2020 v ostravské aule Gong v Dolních Vítkovicích.

Ceny Jantar jsou platformou pro profesní a společenské ocenění umělců s vazbou na Moravskoslezský kraj. Letos v březnu byly vyhlášeny již druhým rokem v šestnácti kategoriích zahrnujících hudbu, divadlo, výtvarné umění a literaturu. Dvě ceny za celoživotní přínos byly uděleny letos poprvé.

Fota a text: Mgr. Nikola Birklenová, tisková mluvčí odboru kancelář hejtmana kraje



Jindřich Štreit na schodišti slávy



Ocenění umělci před citátem historicky prvního držitele Ceny Jantar za celoživotní přínos Jindřicha Štreita

Milovníci jógy si zacvičí s výhledem do krajiny

Takzvané Yogapointy nabídnou otevřené zastřešené prostory, kde si lidé budou moci zacvičit jógu nebo se protáhnout po sportovním výkonu.



Moravskoslezský kraj tak pokračuje ve snaze region zatraktivnit, vytvořit pro jeho obyvatele příjemné prostředí a nalákat sem více návštěvníků. Yogapointy budou lidem k dispozici od příštího jara.



„Věřím, že si tato stavení na cvičení nebo třeba jen relaxování lidé oblíbí. Budou to konstrukce respektující přírodní zákony, vybudovaná v souladu s pravidly pro cvičení jógy. Nabídnou nejen prostor, ale i soukromí a pohodovou atmosféru. Součástí Yogapointů budou i panely s radami, jak se cvičit jóga a jakými cviky si lze protáhnout jednotlivé části těla,“ uvedl náměstek hejtmana kraje pro cestovní ruch Jan Krkoška a dodal, že Yogapointy budou moci lidé využívat zdarma. Yogapointy budou rozmístěny rovnoměrně po našem kraji, v Ostravě, v rekreačním areálu Olešná ve Frýdku-Místku, v Trojanovicích, v lázních Darkov a v Malé Morávce.

Základním konstrukčním prvkem Yogapointů bude dřevo. Na čtyřech trámech bude vybudována průsvitná pergola, která umožní hru s pří-

rodním světlem, tedy se sluncem. Všechny tyto aspekty navodí atmosféru klidu a souladu s přírodou.

Tento projekt vzniká ve spolupráci s architektonickým studiem KLAR, konkrétně s architektky Zdeňkem Liškou a Václavem Kociánem. Projekt je připravený, kraj chystá výběrové řízení na firmu, která bude Yogapointy stavět. „Yogapointy, kterými jsme se inspirovali v zahraničí, by měly být lidem k dispozici od jara či léta příštího roku. Pět konstrukcí bude stát zhruba půl milionu korun, starat se o ně budou vlastníci pozemků, na kterých budou konstrukce umístěné, na základě dohody s krajem,“ uzavřel náměstek hejtmana Jan Krkoška.

Fota a text: Mgr. Nikola Birklenová, tisková mluvčí odboru kancelář hejtmana kraje

Senioři si mohou zdarma vyzvednout bezpečnostní hlásiče

Hlásiče požáru a detektory oxidu uhelnatého dostanou zdarma senioři nad 65 let. Kraj tak navazuje na zvyšování bezpečnosti starších občanů Moravskoslezského kraje, v předchozích dvou letech jim pořídil už 4100 těchto zařízení. Letos senioři dostanou další 4 tisícovky čidel.

„Oxid uhelnatý je velmi nebezpečný jedovatý plyn. Pokud uniká, nelze jej ve vzduchu rozpoznat. Nedráždí, nemá barvu ani zápach. Jeho přítomnost ale může spolehlivě indikovat jednoduché zařízení umístěné v místnosti. Abychom před tímto nebezpečným plynem chránili seniory, kteří v Moravskoslezském kraji žijí, nakoupili jsme pro ně dvě tisícovky detektorů oxidu uhelnatého a další dva tisíce hlásičů požáru,“ uvedl hejtmán Moravskoslezského kraje Ivo Vondrák a doplnil, že tato zařízení kraj stála 1,95 milionu korun.

Celkem tedy kraj pořídil do domácností seniorů v regionu přes osm tisíc hlásičů. V roce 2017 to bylo 1100 kusů, v roce 2018 dalších 3 tisíce hlásičů a detektorů, letos 4 tisícovky. Celkové náklady

přesáhly 4,3 milionu korun.

„Hlásiče bez nadsázky zachraňují lidské životy. Například letos na jaře vyjeli hasiči do rodinného domu v Jablunkově. Díky detektoru, který si paní vyzvedla v krajském Senior Pointu, hasiči odhalili vážnou poruchu na plynovém kotli. Kotel zabezpečili, doporučili jeho důkladnou revizi a odvětrali dům. Kdyby paní čidlo doma neměla, mohlo by se stát velké neštěstí, detektor totiž naměřil koncentraci oxidu uhelnatého, která už byla životu nebezpečná,“ řekl hejtmán kraje Ivo Vondrák.

Hlásiče jsou pro seniory zdarma k dispozici v krajských Senior Pointech. Podmínkou pro jejich získání je věk nad 65 let a trvalý pobyt na území Moravskoslezského kraje.

Nejbližší krajský Senior Point v regionu:

Bruntál, nám. Míru 5; úterý 8:00 až 16:30; tel: 770 138 186; e-mail: bruntal@seniorpointy.cz

Kraj ocenil pěstouny

Den pěstounství, který se konal v sobotu 12. 10., byl příležitostí poděkovat všem, kteří nabídli opuštěným dětem rodinné zázemí. Součástí programu volně přístupného i pro veřejnost bylo udělení tří ocenění pěstounům.

„Životní osudy dětí, které nemohou vyrůstat ve své biologické rodině, bývají často velmi smutné. Jakmile se ovšem objeví lidé ochotní těmto dětem nabídnout otevřenou náruč, rodinné zázemí a pochopení, začíná se příběh přepisovat jasnějšími barvami. Každý pěstoun je výjimečný, každý si zaslouží poděkování a respekt. Tři ocenění, která jsme letos udělili, mají být konkrétními příklady a možná i inspirací pro celou společnost,“ uvedl náměstek hejtmana Moravskoslezského kraje pro sociální oblast Jiří Navrátil.

Všichni pěstouni měli příležitost zdarma navštívit Svět techniky či vyjet na Bolt Tower. Akci navštívilo přes dva tisíce lidí, všichni si za krásného počasí užili bohatý doprovodný program a také se dozvěděli podrobnosti o pěstounské péči. „Všem, kteří se na přípravě a realizaci Dne pěstounství podíleli, velmi děkuji. To největší poděkování však patří náhradním rodičům, kteří o přijaté děti s láskou pečují,“ uzavřel Jiří Navrátil.

Fota a text: Mgr. Nikola Birklenová, tisková mluvčí, odboru kancelář hejtmana kraje



First responder systém v MSK má za sebou první půlrok provozu

V Moravskoslezském kraji pomáhají při záchraně života již šest měsíců vyškolení dobrovolníci, tzv. first responderi. V pátek 5. října proběhla tisková konference za účasti zástupců Zdravotnické záchranné služby a Moravskoslezského kraje. Mediím byli k dispozici také dva zástupci first responderů, kteří již mají zkušenost se zásahem u člověka v ohrožení života.

Dobrovolník je pomocí speciální aplikace operačním střediskem ZZS upozorněn na skutečnost, že v jeho blízkosti je potřeba poskytnout první pomoc a může být u postiženého dříve než posádka se záchranáři.

„Nejcennějším faktorem při záchraně člověka, u něhož dojde k náhlému postižení zdraví bezprostředně ohrožujícímu život, je čas. A právě ten lze ve prospěch pacienta získat poskytnutím základní první pomoci ještě před příjezdem profesionální posádky záchranné služby. Proto školení záchranáři, first responderi, zvyšují naději na úspěšnou záchranu,“ sdělil ředitel ZZS MSK Roman Gřegoř.

V Moravskoslezském kraji je aktuálně činných 480 vyškolených first

responderů. Dosud dorazili na pomoc ve stovce případů, přičemž u šedesáti postižených byli dříve než sanitka. Šlo o tři desítky pacientů, které bylo nutno resuscitovat, více než dvacet jiných s poruchou vědomí a také o vážné úrazové stavy.

Vyhodnocená data činnosti first responderů v MSK, která mají záchranáři za prvních šest měsíců k dispozici, potvrzují, že je systém účelný a správně nastavený, přičemž průběžně probíhá jeho další optimalizace.

Evidence zájemců, kteří se chtějí v Moravskoslezském kraji stát vyškolenými prvními záchranáři, čítá aktuálně 300 osob. Tyto v následujících měsících projdou pětihodinovým školením a budou se moci zapojit do systému. Hlásit se nadále mohou členové integrovaného záchranného systému, tedy hasiči, policisté a záchranáři, zařazení členové Jednotek sborů dobrovolných hasičů a nyní již také profesní zdravotníci.

PhDr. Lukáš Humpl, tiskový mluvčí ZZS MSK

Mosty a lávky přes Podolský potok

V minulém čísle jsem psal o tom, jak se měnil tok Podolského potoka. Nyní se podíváme na mosty, můstky a lávky.

V úseku od rýmařovského nádraží po konec Jamartic byly čtyři mosty. První byl za posledním domem Žižkovy ulice, a už spadl. Druhý dosud je na konci bývalého Geologického průzkumu, ale bohužel se přeložil potok, takže teď slouží jen pro vjezd do čistírny odpadních vod. Oba mosty jsem v mládí využíval, když mi ze školy ujel vlak a šel jsem pěšky domů. Když se chci dostat vozem ze zahrádky přes potok na silnici do Jamartic, musím se vrátit téměř do středu města a ujet mnoho kilometrů. Také všechno dřevo z kůrovcové těžby z lesa u trati nebo materiál pro zahrádky se musí vozit jedinou, nedůstojnou přístupovou cestou z Žižkovy ulice, kde úzké hrdlo šířky ani ne tři metry nedovoluje se vyhnout ani kolu. Myslím, že je nutné navázat na most ze silnice č. 370 k čističce, okrajem areálu by komunikace navazovala na nový most přes Podolský potok, čímž by se získal nový přístup k zahrádkářské osadě i k rybníku a hlavně dřevo z lesa by nemuselo kolem rodinných domků úzké Žižkovy ulice. Také cyklostezka nedávno vybudovaná pod závodem RD by získala plnější využití pro kočárky a kola zahrádkářů. Mohl by se pak také zrušit brod u rybníka, přes který se rybník vybudoval a později odbahnil a kterým projede jen těžký terénní nákladák, buldozer nebo tank.

Další most na konci Jamartic, který už také spadl, sloužil zemědělcům pro přepravu dobytka, úrody, ale hlavně pro svoz dřeva z prostoru nad Velkou Štáhlí a Albrechticemi. Spadl někdy na přelomu století a dnes všechno včetně dobytka, hnoje, vody pro dobytek, sena, ale hlavně dřeva z těžby, které se mohlo z velké části dřívě expedovat přes tento most, se musí dopravovat přes most o šířce tři metry postavený v roce 1936. K tomu si připočítejte běžný provoz aut, kol, kočárků a chodců, obyvatel Jamartic. Jde vlastně o dvojmost, protože se Podolský potok rozděluje a krátce za sebou se přejíždějí dva mosty. Tento dvojmost je hodně vytiženy a myslím, že je nezbytné spadlý most na konci Jamartic obnovit.

Podtrženo a sečteno: ze čtyř mostů od konce války dva spadly a jeden nelze použít, protože potok byl přeložen. Funkční je jen jeden. Nelze žít jen z podstaty a za tři čtvrtiny století žádný most nepostavít.

odpovídá místostarostka Lenka Vavříčková

Pan Mgr. Ladislav Pacvoň ve svém příspěvku přesně popisuje důsledky změn v lidské činnosti a ve společnosti, ke kterým v posledních desetiletích došlo, a jejich dopad na okolní krajinu. Dříve každá obec i vesnice měla vybudovanou a funkční infrastrukturu vhodnou pro drobná hospodářství využívající tažná zvířata, vysoké pracovní nasazení všech členů domácnosti a také třeba pěší chůzi jako způsob dopravy. To vše se v průběhu let radikálně změnilo a řada věcí se nenávratně vytratila. A důsledkem je třeba právě to, že jsme v posledních desetiletích „přišli“ o několik mostů přes Podolský potok. Šlo o mosty k obsluze zemědělských pozemků. Mosty svou šířkou a nosností ve své době stačily na požadavky tehdejšího hospodaření v krajině, průjezd koňského potahu nebo menšího zemědělského stroje, ale v žádném případě by nestačily pro dnešní obrovské a výkonné mechanismy a přepravu jejich nákladů. Zatímco kdysi jezdili sedláci na svá pole denně, dnes proběhnou jakékoliv zemědělské práce na pozemcích v rozmezí několika dní, ne-li hodin za rok (s výjimkou zásobování pastvin vodou pro dobytek). Každý nově budovaný most musí splňovat řadu velmi přísných technických předpisů a požadavků povodí, takže stavba v konečném důsledku vyjde na desítky milionů korun. Pro zemědělce a pro město je jejich výstavba neekonomická a nijak zásadně nezvyšuje dostupnost a obslužnost daného území.

Stejně je to i s lávkami pro pěší. Pokud si rybáři vybudují pro snazší zpřístupnění rybníka „načerno“ vlastní lávku, protože jim nevyhovuje existující příjezdová cesta, pak je to jejich věc. Vybudování

Pamatuji v Jamarticích pět lávek přes Podolský potok, zůstaly tři. První vede od kostela ke škole, kudy jsem chodil do školy. Ta lávka je opravovaná nebo se s její opravou počítá. Druhá je o dvě stě metrů proti toku výše, u staré kovárny. Ta je zachráněná – nevím jak, ale snad zůstane. Třetí je přes odbočku potoka (parcela č. 706) na chodníku, který přes parcely č. 152, č. 130 a č. 145 dělá chodník od paneláku na hřiště nebo na vlak. Po rekonstrukci silnice č. 370 přes Jamartice tam nezbylo místo na chodník, a tak je při stále větším provozu na silnici bezpečnější, zvláště pro děti, chodit tudy. Tento mostek stejně jako odbočka potoka a chodník patří městu Rýmařovu. Dosud nebyl opravován, a i přes naši snahu vtlučkat vypadávající kameny zpět určitě péči potřebuje tím spíše, že při větší povodni přes něj jde voda a musí mít vyšší odolnost.

Ze zaniklých lávek bych se zmínil o lávce mezi parcelami č. 129 a 100, která sloužila pro cesty občanů, hlavně dětí, ze západního cípu obce na hřiště a železniční zastávku. Byla tady odjakživa, i když zprvu jako dvě klády a pamatuji zde i jedno utonutí. Asi v sedmdesátých letech minulého století tu byla městem osazena kvalitní železná lávka i se zábradlím, která byla pak někdy po přelomu století odstraněna. Proč? Když se podíváte na mapu katastru, tak tam žádný chodník nevede. Stejný šlendrián s nezapisováním do katastru, jako jsem psal v minulém článku. I kdyby město chtělo lávku obnovit, asi narazí na nedotknutelnost soukromého vlastnictví.

Ještě o jedné nové lávce bych se rád zmínil. Asi ji zbudovali rybáři a je u bývalého mlýna naproti STS. Rybáři mohou přijet až k potoku, zaparkovat vůz a přes lávku se snadno dostanou k rybníku. Je ze dvou trámů se šprušlemi a přimlouval bych se, aby město pomohlo vybudovat solidnější lávku vzhledem k tomu, že tudy chodí i cyklisté a hlavně děti.

Bylo by jistě zajímavé psát o mlýnech a náhonech – já vím v tomto úseku aspoň o třech. Proč se asi kopec nad Jamarticemi jmenuje Mlýnský vrch? Škoda že nikoho nenapadlo využít toho pro malou vodní elektrárnu, které jsou jak v Rýmařově i na horním toku, tak třeba hned za Jamarticemi, ale to už patří do další obce. Asi tu chyběli technicky zdatní a hlavně podnikaví lidé, mě samotného nevyjímaje.

Ladislav Pacvoň

nové lávky městem by muselo plnit celou řadu požadavků, a bylo by proto vzhledem k jejímu využití neúnosně nákladné. Připomeňme, že obnovené lávky na Podolském potoce u chráněného bydlení Sagapo, p.o., a za prodejnu Rýmařovanka – COOP přišly každá na více než 500 tis. korun, a to jsou oba břehy potoka zpevněné a umožňovaly položení tělesa lávky bez dalších terénních úprav a stavby opěrných zdí. Plánovaná oprava lávky mezi ulicemi Palackého a Podolskou (za garážemi Městských služeb) je odhadována na 1,6 mil. korun.

Realizaci mostů a lávek neumožňují kromě zmíněných finančních důvodů ani vlastnické poměry pozemků podél Podolského potoka, jak pan Mgr. Pacvoň sám uvádí. Až na pár výjimek je většina pozemků ve vlastnictví jiných subjektů, které se výstavbě nových mostů a lávek a vedení komunikací brání.

Město Rýmařov nechává průběžně zpracovat hlavní prohlídky mostů a lávek, které deklarují jejich stav a případně stanoví nutné opravy. V současné době vlastní město 21 mostů a 6 lávek.

Zastupitelé města se snaží přiblížit okolí města jeho původní podobě realizací např. vodních prvků, biokoridorů a biocenter. Navrátit městu a jeho okolí původní podobu v plném rozsahu a zvrátit trendy ve společnosti ale není v našich silách. Za vedení města mohu prohlásit, že se snažíme život jeho obyvatel co nejvíce zpříjemnit a usnadnit a město zatraktivnit.

Ing. Lenka Vavříčková
místostarostka města

Kam na výlet

Krajem zlatých a železných dolů, kam přijeli kamzíci vlakem

Z Karlovy Studánky je to jen pár desítek metrů na sedlo Hvězda. Zde se nachází stejnojmenný motorest a také bod, odkud míří nejvíce turistů na vrchol Pradědu. Pokud bychom se vydali po silničce k Ovčárně, kudy jezdí i pravidelná autobusová linka, projdeme nad údolím vodopádů Bílé Opavy. Kousek na jih od silnice najdeme pozoruhodné místo, na něž nás upozorní rozcestník s názvem Sutě. Právě zde se začala před 100 lety psát historie pobytu jednoho úžasného horského zvířecího druhu v Jeseníkách – kamzíka.

Kamzíci bývali v Jeseníkách ještě před pár lety občas ke spatření. Jejich populace však podle ekologů ohrožovala chráněné druhy rostlin, a tak se dokonce začalo hovořit o její úplné likvidaci. Nakonec, i po velkých protestech milovníků hor, byla stáda těchto antilop horských oblastí střední Evropy redukována, ovšem zůstala natrvalo součástí zdejší přírody. Spatřit je ve volné přírodě je však stále těžší. Jeseničtí kamzíci jsou původem z Alp. V únoru 1913 přijeli první zástupci tohoto druhu vlakem na nádraží v Malé Morávce. Zásadní zásluhu na tom měl tehdejší velmistř řádu německých rytířů arcivévoda Evžen. Pro oživení rozsáhlých horských oblastí se totiž rozhodl přivést z Tyrolska dva samce a pět samic, které nechal vysadit do 12hektarové obory, právě v lokalitě Sutě. Výběr kamzíků nebyl náhodný. Po zkušenostech z minulých let odchytily lovci v Tyrolích tzv. lesní kamzíky, tedy druh, který v původních alpských podmínkách obýval nižší nadmořské výšky. Několikrát se pokusili utéct, později si ale v oboře zvykli a následně zde stádečko úspěšně přeživalo 15 let. V roce 1928 bylo vypuštěno na svobodu a ve třech skupinách obývajících okolí Pradědu se stalo základem dnešní populace kamzíků.

Ve stejné době jako němečtí rytíři uvažoval o možném vysazení vzácných býložravců v Jeseníkách další majitel pozemků v této oblasti – vratislavský biskup. Záměr byl však odložen až do let 1927–1928, kdy se v oblasti Vidlí podařilo vytyčit prostor pro oboru. Nákup kamzíků z Alp znemožnila prašivina, která tam v oné době decimovala stavy kamzičí populace. Byly učiněny i pokusy získat kamzíky z Tater, ty však skončily pro zvířata tragicky, zejména kvůli jejich onemocnění. Nakonec se z dalšího transportu z Rakouska podařilo zachovat pouze jedno mládě. To v roce 1931 doplnily další tři kusy a tím byl položen základ dalšího chovu. Chov v oboře probíhal až do roku 1939, kdy bylo patnáctihlavé stádo vypuštěno do volné přírody. Oživila se tak genová rozmanitost jeseníckých kamzíků, která napomohla ozdravit i starší stáda.

Sedlo Hvězda je pozoruhodné ještě jednou věcí. Právě přes ně kdysi vedli dávní horníci vodu z řeky Bílé Opavy do Suché Rudné. Tento kanál je v lese mezi Hvězdou a touto obcí dodnes znatelný. Unikátní technické dílo však upadlo téměř v zapomnění a dnes o něm ví jen pár zasvěcených.

Tím se dostáváme do kraje dávných havířů. Jejich jesenícké působení je prokázáno, jak už bylo řečeno, právě v Suché Rudné. Na druhou stranu zde pravděpodobně těžili i Keltové a příslušníci dalších histo-



Kamzíci v okolí Pradědu, foto Jiří Marek

rických národů. Právě Andělskohorský rudný revír, jak se oblasti jižně od Vrbna pod Pradědem říkávalo, je pozoruhodnou ukázkou rozmanitosti bohatství zdejšího podzemí. Stopy po těžbě zlata jsou v okolí Suché Rudné znatelné téměř na každém kroku. Přímou v obci najdeme několik desítek metrů hlubokou proláklinu, která vznikla vytěžením zlatonosných nánosů, o kus dál, přímo za zahradou jednoho z domů, uvidíme vystupovat na povrch důlní vody ze starých štol. Také se zaměřovanými vstupy do podzemí se zde setkáme běžněji než jinde.

Přestože zde bylo vytěženo patrně neskutečné bohatství, na vesnici to moc vidět není. Největší památkou obce je půvabný dřevěný kostelík zasvěcený Nejsvětější Trojici, který najdeme jen pár desítek metrů od místa nálezu prastarého těžebního zařízení. Jednoduchá obdélná roubená kaple je pro horskou oblast Jeseníků typická. Střeška je kryta šindelem a zakrývá nejen hlavní loď, ale i nevýrazný presbytář. Z hřebene vyčnívá osmiboká věžička – sanktusník zakončený jednoduchou bání.

Letopočet na korouhvičce kostelíka hlásá jeho postavení v roce 1796. Zprávy o vysvěcení posouvají jeho stáří ještě o tři roky dříve. Jenže kdybychom chtěli spatřit tuto stavbu před 200 lety, bylo by to sice možné, ale nikoliv v Suché Rudné. V té době totiž kostelík stál v sousední Karlově Studánce. Jak je to možné? V poslední době se objevily nepřímé prameny, které mluví o tom, že kostel byl postaven dokonce již kolem roku 1720, ale stále ještě v Karlově Studánce. Když se původní hornická osada začala měnit v lázně, vyvstala potřeba zvětšit zdejší kostel. V kronice Vrbna pod Pradědem jsem objevil tento zápis: „Na místě stávající dřevěné kaple v Karlově Studánce byl roku 1838 rozestavěn nový, krásný, prostorný, kamenný kostel. Dokončen byl v roce 1840 a téhož roku 9. června slavnostně vysvěcen.“ Dá se tedy předpokládat, že právě v té době se dřevěná kaple

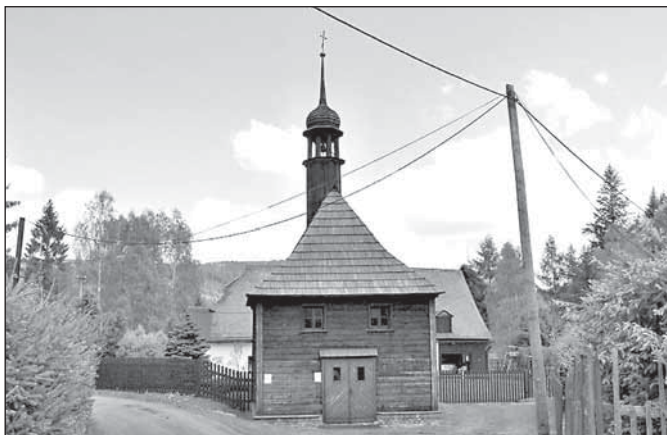

Dřevěný kostelík, zasvěcený Nejsvětější Trojici, který najdeme jen pár desítek metrů od centra obce Suchá Rudná



Suchá Rudná – ústí starého dolu

stěhovala do Suché Rudné. A zde slouží dodnes.

Během první světové války byl starý zvon zrekvírován pro válečné účely, v roce 1921 byl proto na kapli instalován nový zvon Barbora, na nějž se složili místní občané. I přes název obce Suchá Rudná kostel při lokálních povodních několikrát navštívila voda z nedalekého potoka. I to přežil. Co málem nepřežil, byla ztráta víry. Po odsunu původních obyvatel nebyla Suchá Rudná zcela dosídlena a zájem nových osadníků o kostelík, i kvůli novým poměrům, nebyl valný. A tak objekt chátral. Nebyly peníze na nutné opravy a nepřidalo mu ani několika-



Poutní kostel sv. Anny u Andělské Hory

keré násilně vzniknutí, kdy byl poškozen zvon a okna. Přesto zde stále občas zaznělo slovo Boží. Nejednou místní pár si zde řekl své ano a nejednou nebožtík byl vyprovázen na hřbitov právě ze zdejšího kostela. Až do počátku 70. let 20. století. Tehdy byl kostel uzavřen. Začátkem 80. let 20. století byl pro nezájem ze strany církve odsvěcen a vnitřní majetek církve deponován jinde. Vypadalo to, že kostelík spadne. Naštěstí se změnil režim a do Suché Rudné přišla spousta chalupářů, kteří se nechtěli krásného kostelíka zbavit. Iniciovali tehdy sbírku a podařilo se jim jej od základů opravit. Dnes opět zdobí malebné centrum někdejší hornické osady.

Cestou od kaple zpět na parkoviště mineme dva pomníky, které připomínají dvě těžká období obce. První je památkem padlých za první světové války, která si u zdejších obyvatel vyžádala 17 obětí. O kousek dál pak někde k nebi letí vystřelená raketa dalšího pomníku. Podle vzpomínek místních obyvatel ji ve vesnici postavili asi v roce 1959 nebo 1960 jako výraz úcty ruské (tehdy sovětské) technice použité při letech do vesmíru. Prý to měl být první takový pomník v Československu. To jsou paradoxy, řekl by klasik.

Nedaleko Suché Rudné se rozkládá pár domů osady Polesí, nazývané někdy také Kyselka. Jak druhý název napovídá, kousek odtud, v údolí Zlatého potoka, vyvěrá ze země pramen železité vody. Lidé o ní věděli již odpradávná. Využívala se k léčení ještě dříve, než byly objeveny prameny v Karlově Studánce. Už v roce 1773 ji prozkoumal rakouský profesor Heinrich Johan Nepomuk von Cranz. Podle jeho pojednání „pramení v údolí uprostřed hor s takovou silou a šuměním, jako by byla hnána větrem. Studánka je vyzděna a kryta, na dně byla nahromaděna hnědá a žlutá sraženina. Vodou perlily četné bublinky a při ochutnání zanechávala v ústech štíplavý pocit. Mnozí, kteří se jí napili ve větším množství, byli na hodinu až dvě jakoby omámeni. Doporučuje se při trdomyslnosti, srdeční vadě a nemocích sleziny. Šest sáhů dále,“ píše se, „je druhá studánka, která není kryta, pramen vyrazí ještě s větším hlukem a šuměním, a nalijeme-li vodu do odličky, perlí tak silně, jako by kvasila. Voda obsahuje větší množství chlo-



Kousek od kostela stojí pomník padlých

ridu sodného. Je po ní hlad, upravuje stolicí, léčí kýlu, používá se při plynatosti, vodnatelnosti, zahlenění hrtanu i k sedacím koupelím.“ Přímo nad studánkou vyčnívá z lesa věž poutního kostela sv. Anny. Stojí nad Andělskou Horou, městem, které bylo v první polovině 16. století za vlády pánů z Vrba postaveno na zeleném drnu jako zázemí pro horníky, kteří dolovali v okolních horách. Podle legendy byl však kostel na Annabergu postaven ještě dříve než město. Spravovali jej poustevníci a bylo v něm ukryto obrovské bohatství. To se zalíbilo dvojici loupežných pánů z hradu Wildenštejna. Vydali se na lup, ale při přepadení zabil jeden z poustevníků loupežníka ranou do srdce. Lupičská banda vybrala zlato z kostela a zapálila jej. Poustevníka vzali s sebou na hrad, kde jej přivázali na hřbet jelena a chtěli na něj uspořádat hon. V té chvíli se ozval ryk jiné lovecké družiny a do hradu se vrátil sám Praděd doprovázený svou čeládkou skřítků. Poustevníka zachránili a lupičům se strašlivě pomstili. Jenže kostel už byl na popel. V tu chvíli na Annaberg zavítal pán z Vrba, který tudy projížděl. Uviděl smutného poustevníka a zavázal se, že do roka postaví jeho kostelík znovu. Zasvětili jej svatě Anně.

Tolik legenda. Skutečný původ má však stavba na kopci nad městem, který byl mimochodem také centrem těžby, v nadšení věřících na konci 17. století a v jejich snaze vybudovat poutní chrám. V roce 1694 vyhlásili sbírku a 27. září 1696 byla kaple slavnostně posvěcena. A poutníci sem chodili rádi. V roce 1742 prý přišlo na mši více než 2 000 lidí, a tak se pomalu uvažovalo o stavbě nového kostela. Ten byl vysvěcen v roce 1770 a byl cílem procesí z celého širokého okolí. Věřící přicházeli hlavně ke zdejšímu posvátnému obrazu od Johana Franze Greipela, rodáka z Horního Benešova, který působil na vídeňském dvoře.

Kostel sloužil až do konce druhé světové války a ještě krátce po ní. Za minulého režimu chátral a obnoven byl teprve před několika lety. Dnes je opět ozdobou zdejšího kraje.

Miroslav Kobza: Cestou necestou za tajemstvím Hrubého Jeseníku

Fota: autor textu

Zajímavosti z přírody

Vyprávění o stromech

Úvod

Stromy od pradávna byly a dodnes jsou fenomenální organismy hodné obdivu a úcty, zejména ty vzrostlé a věkovité. Také to však byly stromy určitého druhu a významu, aniž by musely působit impozantně. Dříve se tak dělo z různých rituálních důvodů – mytologických a spirituálních, později při utváření národů, panství a států, v moderní době z důvodů ochrany přírody a úcty k přírodě vůbec, a nakonec z potřeby vnímat ji k záchraně celého lidstva (člověk se bez přírody neobejde, příroda bez člověka ano). Nemaťou rolí zde pak sehrává také estetika, na jejímž základě vznikají umělecká díla i dokumenty. Jak známo, stromy tvoří lesy, které však před věky vypadaly úplně jinak než dnes.

Byly doby, kdy se do nich lidé báli vkročit, a dlouho tak zůstávaly jako celek nepoznány. Tím vlastně byly také chráněny. Dnes je situace úplně jiná: ač je lidstvo stále ještě destruktivně roztahovačné, lesy jsou už chápány jako jeden z nejdůležitějších biomů na planetě¹⁾. Pokračující devastace jako opak vědeckých poznatků je jen následek toho, že člověk si dosud sám se sebou nerozumí, jinak by situace byla už mnohem příznivější.

Stromy jsou vývojově velmi staré: listnaté dřeviny se objevují na počátku druhohor, v triasu, asi před 200 mil. lety, jehličnany jsou ještě starší – vyvíjely se už na konci prvohor, v permu, před asi 250 mil.

lety! Člověk se vždy vztahoval k přírodě nebo spíše k jejím nejrůznějším prvkům či složkám. Chápal ji však rozdrobeně, fragmentárně a především prakticky: jako zdroj k užítkování a také k zisku. Dnešní vzdělaný člověk už ji chápe komplexně včetně vlastní provázanosti s ní a ví, že příroda a zejména les nese hodnoty mnohem vyšší, než je utilitární pohled sobecky omezeného člověka. Chápe ji jako životní podmínku a nezbytnost k vlastnímu životu. Ochrana přírody se tak dočkala vzestupu, ale dosud ne plného uznání v praxi! Stále chybí jednotná ekologická politika jako priorita. Poznatky už jsou v podstatě dokonalé, lidstvo však k nim přistupuje neochotně, váhavě a jen po-ma-lu směřuje k jejich naplnění. Takové „tempo“ je však nedostatečné.

Významné pro nás je, že i předchozí generace, přes všechny problémy, které způsobily, se mnohdy k lesu a stromům dokázaly chovat s úctou a zanechaly v nás dědictví a tradici v tom pokračovat, i když ne každý chápe, jak je to důležité. Změna žebříčku hodnot nepřichází sama, je třeba, aby se o ni lidé sami zasloužili, a to není jednoduché. Mnohé kroky už byly učiněny, mnohé nás ještě čekají, a to i v oborech lesnictví a myslivosti, které dodnes používaly zastaralé přístupy²⁾.



My si však chceme povídat o stromech. Člověk je nejen kácel, až přeměnil celé komplexy lesů k nepoznání (už se zjednáva náprava), ale také vysazoval u svých příbytků, v obcích a městech, zakládal parky, stromofačí, aleje, botanické zahrady a arboreta. Tak se k nám dostaly mnohé druhy z jiných krajů a koutů světa. I o nich bude zmínka, především si však budeme povídat o našich původních stromech, respektive evropských, včetně smrku, od kterého si člověk napřed sliboval mnoho, až nakonec přišlo zklamání.

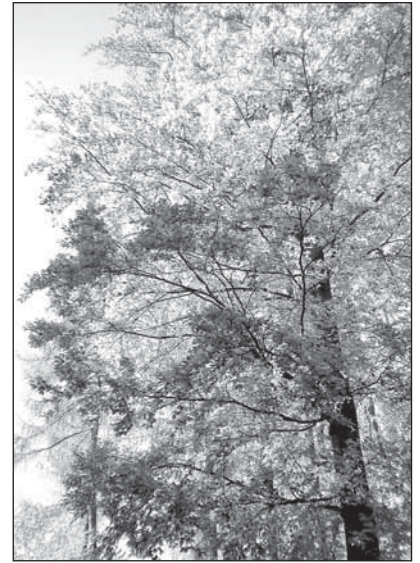

Dřeviny v tomto seriálu jsou představovány podle abecedního pořádku, napřed listnaté, potom jehličnaté. Cílem nebyl vyčerpávající botanický popis ani vyčerpávající odborné informace z oboru lesnictví, ač se ho samozřejmě dotýkají. Cílem bylo vytvořit víceméně stručné, ale přitom dostatečně obsažné články se základními informacemi a některými zajímavostmi. Jsou určeny široké veřejnosti, nikoli odborníkům. Snad v mnohých probudí zájem o přírodu kolem nás i o její bližší poznání.

Děkuji touto cestou paní Lence Ptáčkové z odboru životního prostředí MěÚ v Rýmařově, která mi byla nápomocna v určení některých druhů dřevin a sama upozornila na další, které v našem městě máme a o nichž jsem dosud nevěděl.

Fota a text: Miloš Zatloukal

Pozn.: ¹⁾ *Biom je velkoplošný ekosystém, například opadavé lesy mírného pásma, severské lesy (tajga) apod.*

²⁾ *Snaha udržet hospodářský les a s ním myslivost v dřívější podobě je dnes naprosto scestná.*

Výprava za medvědy

Po tetřivcích jsem si splnil další ze svých dětských snů, a to „ulovit“ medvěda hnědého. Opět ve mně toto přání vyvolala četba příběhů ve starých knihách. Sláva Štochl velice podrobně a napínavě popisuje, jak se urputně a s neskutečným odhodláním snažil o fotografie medvědů, a to s technikou pro mne neznámou. Já se rozhodl, že to zkusím také, už ale s jinou fototechnikou a samozřejmě s doprovodem do lokalit, kam medvědi chodí pravidelně po svých oblíbených spádech. Velice rád bych je potkával v našich krásných jesenických horách, ale bohužel se zde nevyskytují. Zřídka se objeví jejich stopy, když se zatoulají hlavně k podzimu na borůvky a brusinky. Jeseníky jsou pro ně zřejmě malé a hlavně turisty příliš navštěvované. Přesto mám indicie o jejich delším pobytu na některých místech v našem regionu. Přátelé mne prosili, abych tato místa nezveřejňoval, a tak jen malé ohlédnutí do nedávné minulosti.

V roce 1980 krátkou dobu pobýval medvěd hnědý v oblasti Malé Morávky – lokality Jelení cesty (Tetřeví díl), dále pak byly jeho stopy spatřeny, a s nimi dokonce pár poničených včelínů, v okolí Břidličné, to bylo kolem roku 1985. Stopy zanechané medvědem jsem viděl i se svým strýcem, výborným nimrodem. Od kamaráda, lesáka z povolání, myslivce a spisovatele mysliveckých příběhů, mám další záznam, že v letech 1990 až 1991 přezimoval medvěd v Josefovích. O náhodných setkáních s touto naší největší šelmou se můžeme dočíst na internetu anebo v časopisech o přírodě.

Medvěd hnědý (brtník) – *Ursus arctos*

Medvěd brtník, jako poddruh medvěda hnědého, dostal své jméno podle staročeského slova brť, což znamená dutina stromu. To vychází z „úchylky“ medvědů vybírat duté stromy s hnízdy lesních včel, posléze včelíny umístěné v lesích a na přilehlých loukách.



Třída – savci, řád – šelmy, čeleď – medvědovití, rod – medvěd.

Vzhled

Po celé délce těla má medvěd hnědé zbarvení. U mladých jedinců je patrný bílý pruh pod krkem. Ten do dvou let života zmizí. Výškou se vyrovná dospělému člověku, většinou mívá kolem 170 centimetrů. Výjimkou však nejsou ani jedinci s 250 centimetry. Ocas měří 6–14 centimetrů. S nadváhou si starosti nedělá, jeho hmotnost se pohybuje v rozmezí 100–300 kilogramů. Samice bývají výrazně menší.

Rozšíření

Medvěda hnědého můžeme spatřit nejen v celé Evropě, ale i v Asii a Severní Americe. Obývá rozsáhlé lesy Slovenské republiky, hlavně oblast Velké a Malé Fatry, Vysokých a Nízkých Tater. Dnes se vyskytuje i v Beskydech. Brloh si vytvoří v houštinách, skalních rozsedlinách apod. V něm stráví celý svůj zimní spánek, který jen občas přeruší při oblevách, kdy se vydá na krátkou procházku po okolí. Aktivní je převážně za tmy, ale poslední dobou i za denního světla.

Způsob života a potrava

Kromě období reprodukce vedou medvědi samotářský život. Pouze samice se starají o správný vývoj potomstva, kterému předávají důležité zkušenosti do života. Pevně se zaměřují na rostlinnou potravu, ojediněle na zvěř či hospodářská zvířata. Sbírají pupeny a výhonky rostlin, ovoce, semena a houby, zkrátka co les a nejbližší okolí nabídne. Ze všeho nejraději mají rádi sladké plodiny, jako jsou maliny, ostružiny, borůvky a brusinky. Doslova milují včelí med, při jeho konzumaci ale nenapravitelně ničí úly i celá včelstva. Nepohrdnou mršinou.

Rozmnožování

Doba medvědí říje probíhá od května do konce července. Samice bývá březí asi jednou za dva až tři roky. Celková délka březosti samice je 8–9 měsíců. Proces vývoje oplozeného vajíčka začíná až koncem léta. U medvěda tedy mluvíme o tzv. latenci. Vlastní doba březosti se pohybuje mezi 6–8 týdny. Poté se narodí dvě nebo tři mláďata, která váží jen něco kolem 500 gramů, což je v porovnání s rodiči nepatrná váha. Po narození zůstávají po dobu čtyř týdnů slepá. Celé toto období jsou odkázána na pomoc a ochranu matky, která je kojí až čtyři měsíce. Mladí opouštějí doupě v rozmezí čtyř až šesti měsíců, kdy se vydávají na stále delší a delší vycházky. Od matky se plně osamostatní až po čtyřech letech. V té době jsou schopni plnit i své reprodukční poslání.

To je jen stručný výňatek ze zoologie, v různých knihách je o medvědech napsáno mnoho a často se údaje liší. Takže pokud se někomu nebude něco zdát, prosím za prominutí. I když jsem měl zrovna medvědy na zkouškách ze zoologie, vybral jsem údaje z knih od různých autorů. Velice rozsáhlé pojednání o medvědech najdete například v knize *Tisíc let myslivosti*.

Je květen, začátek medvědí říje, a to dává více šancí na setkání s nimi. Na fotolovu tetřívku se mi dostalo pozvání na Slovensko, konkrétně na Malou Fatru. Cestu do Žiliny jsem absolvoval vlakem. Vlaky měly zpoždění, a tak jsem se první odpoledne nedostal na vycházku. Doprovod, bez kterého takový fotolov lze jen stěží podniknout, nemohl déle čekat. Po příjezdu do Žiliny si domlouvám taxík, příjemný pán, který mi cestou do Stráže, kde jsem byl ubytován v loveckém hotelu Diana, povykládal všechno možné o zdejších krajích. Domluvil jsem si ho i na cestu zpáteční. Přijetí v recepci bylo velice zdvořilé, srdečné a prostředí hotelu? Pravý lovecký zámeček. Setkání s doprovodem se konalo večer v loveckém salónku. Výborní, přátelští lidé znalí přírody, byla z nich cítit oddanost přírodě, a hlavně medvědu hnědému. Jak jsem později poznal, zmapované je mají perfektně. Poseděli jsme necelou hodinku a domluvili se na příští den, odjezd bude v jednu odpoledne.

Doprovod byl přesný, ve třináct hodin odjždíme do horských revírů.

Cestou mne myslivec ve středních letech a jeho paní seznamovali s podrobnostmi průběhu fotolovu. Někde pod hřebeny vystupujeme z auta. Nádherné prostředí, s našimi horami nesrovnatelné. Vzápětí jsem to poznal, výstup do fotokrytu po staré vrstevnicové cestě v temném lesnatém porostu se s výstupem na Petrovy kameny nedá porovnat. Přelézání padlých, věkem vysílených bohatýrů, kteří nevydrželi nápor vichřice, mi dávalo pěkně zabrat. Čerstvé stopy medvědu v rozmáčené, místy bahnitě cestě nešly přehlédnout, to vše ve mně vzbuzovalo veliké napětí. Od auta to moc daleko nebylo, ale se svou výbavou jsem klopýtal za doprovodem jako nemohoucí stařec.

Konečně po zdolání druhého kopce vidím kryt. Stál uprostřed staré linky, okolo letité porosty smrků smíšené s mladými břízami, borovicemi, modřínem a spoustou křovisek. Do dřevěného krytu ukládám batoh, pan závodčí mi uděluje poslední rady, přitom klade důraz na ticho. Medvědi dobře slyší. Doprovod odchází a já zůstávám sám v horských končinách. Odpolední světlo je ponuré, občasná dešťová přeháňka atmosféru lesní samoty ještě umocňuje. Rozhlížím se, co nejlépe chystám fotoaparát, oblékám se do teplého, je chladno. Znovu začíná pršet, před krytem pozoruji sojky, sýkorky, kosy, červenky, i v tomto nevlídném počasí se slétají ke koupeli do strouhy. Občas slyším prasknout větvičku někde za krytem, to mne vždycky vzruší a nutí k větší ostražitosti.

Napjatě čekám slabou hodinku, když se z mlaziny čtyřicet metrů přede mnou po levé straně vynoří tmavá hlava medvěda. Strnu, ani nedýchám, jsem celý napnutý, zároveň šťastný, já se dočkal, začíná se mi plnit přání mého dětství. Teď nesmím udělat žádnou chybu, v myšlenkách si připomínám rady průvodce. Hlava se zvěšuje, naráz je na lesní lince medvěd v celé své kráse. Jistí, otáčí hlavu na všechny strany, kontroluje vítr, nehýbám se. Až se velké nádherné zvíře uklidní, začínám fotografovat. Úžasný pocit, mám první fotografie medvěda. Koukám levým koutkem oka, druhý! Jestli ten první je veliký, ten druhý je kolos! Tmavý, až černý samec vyšel za medvědicí. Teď už jsem je rozpoznal, vypadají přesně tak, jak mi je popsali správci revíru. Zážitkem nemohu popadnout dech. Déšť zesiluje, světlo dává medvědímu prostředí zajímavé barvy. Barvy mladých bříz se krásně zvyrazňují, vše vypadá jako někde v tajze. Naráz je tu liják. Fotím, snažím se o zajímavý moment. Medvědi chodí po lince,



sem tam obrátí kámen. Samec mezitím dělá návrhy medvědicí, ta ho usměrňuje, nechce si to nechat líbit. V některých momentech je vidět zloba samce, taky si všímám, že často kontroluje vítr. Otrpce se, gejzíry dešťové vody z jeho kožichu vytváří krásnou mlžnou fontánu, nestihl jsem to vyfotit. Prodloužená srst kolem mordy medvěda se při silném vydechnutí či zabručení chvěje, z nozder vidím páru. Ve spánkách cítím tlukot srdce, ruce se mi chvějí vzrušením jako snad nikdy předtím. Nejde mít pořád oko u hledáčku, člověk si je chce vychutnat i z jiného pohledu. Medvěd popochází k druhé straně linky, zvedá se na zadní, chytá se břízky, tento záběr mi neunikl!

Liják ustává, občas spadne z lehce prosvětlené oblohy kapka, světlo se mění v kouzelné měkké, dává vyniknout barvám mladých výhonků stromů. Klid horského lesa naruší občasné medvědí zabručení a plesknutí tlapy nebo medvědy obráceného kamene. Chlad nevnímám, nastavená tichá závěrka medvědům nevádí, zkouším fotografovat různé pózy. Mnoho sérií fotek už mám na kartě, dávám odpočinout zrcadlovce. Píšu SMS doprovodu, byli jsme domluveni, že si dáme vědět, když medvědi přijdou. Posílám pozdrav s fotkou kamarádovi Jirkovi, Martinovi, Kovimu a mé rodině. Znovu se soustředím na nádherná, kolosální zvířata. Kdo ví, kdy je zase budu moct pozorovat tak zblízka a s takovou atmosférou. Ještě fotografuji detail hlavy, to když medvěd nabral směr k mému krytu. Naráz ostře zarazil, okamžitě vztyčil hlavu, nos nahoru, bere vítr, který se zatočil, zlostně zachrčí a vzápětí mizí i s medvědicí někde pod mým stanovištěm.

Slyším lámání, dusot a jak se jejich zvuky otáčí někam k hřebenům hor. Ten moment trval jen pár vteřin a je ticho. Linka prázdná, jen klepání dešťových kapek, které závan větru sfoukává z lístků a jehličí na stříšku krytu. Dopřáli mi celou tři čtvrtě hodinu napínavého, úžasného pozorování, fotografování a zážitku.

Znovu se vrací sojky a další lesní ptactvo. Sedím, rozjímám, prohlížím snímky. Pomalu přichází večer, nastává čas mého odchodu, nechce se mi, ale musím. Loučím se s lesem, přírodou a medvědy. V duchu si slibuji, že pokud to jen trochu půjde, tak za rok znovu.

Doprovod mne čekal na smluveném místě, určitě na mém výrazu poznali, jak jsem dopadl. Po příjezdu k hotelu si jdeme na chvilku sednout na čaj. V útulném loveckém salónku poroučím sklenku ostřejšího na přípitek fotolovu zdar, tak jako u myslivců po úspěšném lovu. Vyprávíme o všem možném, hlavně o medvědech. Čas nám utíká rychle, přichází chvilka loučení, u podání rukou si slibujeme, že budeme nadále v kontaktu a příští rok si dáme vědět o mé další návštěvě Malé Fatry a jejich úžasných obyvatel.

Závěrem malou zajímavost. V den, kdy píše tento příspěvek, vyšlo nové číslo měsíčníku Myslivost (9/2019) a v něm rozhovor s Ivanem Kňazem, známým fotografem a spisovatelem divoké přírody Slovenska, který byl v srpnu při fotografování medvědy napaden medvědicí. Medvědice tak reagovala na zvuk závěrky fotoaparátu a okamžitě začala medvěď bránit.

Fota a text: Václav Vašíček

Užitečná informace

dTest organizuje hromadný přechod na vytápění peletami



Spotřebitelská organizace dTest spustila registraci do hromadného nákupu kamen na pelety a dřevěných pelet s názvem „Chci kamna (n)a pelety“. Kampaň cílí především na spotřebitele, kteří vytápí jednotlivé místnosti lokálními topeništi, tedy i chatara a chalupáře. Smyslem je dojednat výhodnější ceny pro pořízení pelet a peletových kamen se vzduchovým výměníkem, které budou menší zátěží pro ovzduší než například kamna na uhlí a brikety.

Rekreační objekty jako chaty či chalupy obvykle nedosáhnou na státní dotace, které podporují přechod na ekologičtější řešení vytápění. Přesto lokální topeniště produkují tolik zdraví škodlivých emisí, že ekologičtější způsob vytápění je v zájmu všech obyvatel. Pelety jsou ohleduplnější k životnímu prostředí, při jejich spalování vzniká podstatně méně škodlivin než při topení nedostatečně proschlým dřevem, při pálení odpadu nebo hnědého uhlí v kotlích, které pro jeho spalování nejsou určené. Navíc peletová kamna mají řadu praktických výhod – vyšší výhřevnost, automatické elektrické zapalování, regulované hoření. Díky automatickému podavači navíc stačí doplňovat palivo méně často.

Pomocí s pořízením nových kamen má dTest, který nedávno provedl nezávislé testy peletových kamen i pelet. „*Nejlepší hodnocení v testu získala peletová kamna, která nás potěšila nízkými emisemi při hoření a bezproblémovou bezpečností při různých scénářích přehřátí, přeplnění nebo selhání elektronických systémů kamen,*“ shrnuje ředitelka spotřebitelské organizace dTest Eduarda Hekšová.



V rámci kampaně „Chci kamna (n)a pelety“ dTest organizuje hromadný nákup i samotného paliva – tedy dřevěných pelet. Zájemci si mohou vybrat, zda chtějí pouze kamna, či pouze pelety nebo kombinaci obojího.

dTest nakoupil a otestoval pelety v 15 kg balení od různých výrobců; balené pelety totiž lépe odolávají vlhkosti a manipulace s nimi je jednodušší. Laboratoř zjišťovala, kolik tepla dokáže pelety vyrobit, jestli nemají vysoký obsah vody, zda po nich nezůstává moc popela nebo se při přepravě nedrolí. „*Osm z deseti testovaných dřevěných pelet získalo dobré celkové hodnocení. Oslovíme proto jejich výrobce a distributory, aby nabídli spotřebitelům co nejvýhodnější cenu při hromadném nákupu,*“ říká Eduarda Hekšová.

Jak bude hromadný nákup probíhat? Lidé se mohou zcela zdarma a bez závazků registrovat na webových stránkách kampaně www.ChciKamnaNaPelety.cz. Účast v kampani je otevřená všem domácnostem z ČR. „*Účastníci musí při registraci uvést pouze několik základních údajů, jako je jméno, telefonní číslo a e-mailová adresa. Po ukončení registrační fáze oslovíme dodavatele kamen a pelet, aby nabídli co nejvýhodnější podmínky pro skupinu registrovaných spotřebitelů,*“ vysvětluje Eduarda Hekšová. Jedinou nevýhodou projektu je, že účastníci nemohou na nová kamna získat státní dotaci v programu MŽP Nová zelená úsporám.

Kampaň „Chci kamna (n)a pelety“ je součástí neziskového projektu Clear 2.0, který dTest realizuje ve spolupráci s dalšími evropskými spotřebitelskými organizacemi a za podpory Evropské unie. Více informací mohou lidé nalézt na webových stránkách kampaně www.ChciKamnaNaPelety.cz.
Kristýna Kuncová, dTest

Sport

Rýmařovský střelec mistrem Evropy

Od 13. září se v italské Bologni konalo Mistrovství Evropy ve sportovní střelbě. Ve výpravě české reprezentace nechyběl úspěšný rýmařovský střelec Matěj Rampula.

Matěj se účastnil všech tří pistolových disciplín. V olympijské rychlopalné pistolí obhájil titul mistra z roku 2017. Bohužel se přihodila technická závada pistole, která zhatila dobrý výsledek hned v první půlce závodu. Druhý den již byla technika v perfektním stavu, ale Matějovi se povedlo výsledek jen vylepšit na 15. místo. To ovšem znamenalo „pouze“ 4. místo v soutěži družstev.

V pondělí pokračovalo mistrovství disciplínou sportovní pistole. Tady už se dařilo o poznání lépe a Matěj skončil s dobrým výkonem na krásném 5. místě. V soutěži družstev skončili naši juniorští reprezentanti opět „jen“ na 4. místě, tentokrát ovšem velmi těsně se shod-

ným počtem bodů jako třetí Litevci. Rozhodovaly centrové desítky, kterých měli Litevci o pár více. Je to tedy stejný výkon jako loni na mistrovství světa.

V úterý byla na pořadu standardní pistole. V této soutěži se Matějovi dařilo od začátku a držel se na předních příčkách. Po dvaceti ranách byl na třetím místě, po dalších dvaceti už na druhém, kdy ztrácel jeden bod na vedoucího střelce. Poslední dvacítka nastřelili oba stejně, takže Matěj získal stříbrnou medaili za prvním Francouzem Cussighem. V soutěži družstev se podařilo získat první místo s náskokem jediného bodu před druhými Italy.

Matěj je tedy opět mistrem Evropy, přivezl si domů dvě medaile a zařadil se tak mezi úspěšné české reprezentanty.

Foto a text: Michal Rampula



Fotbalové naděje po vítězství v Šumperku postoupily do Karviné

Ve čtvrtek 26. září proběhlo na městském stadionu v Šumperku druhé předkolo turnaje Ondrášovka Cup v kategorii U10 (děti narozené v roce 2010 a mladší). Jde už o osmý ročník celoročního turnaje fotbalových nadějí v kategoriích U8 až U13, do kterého je přihlášeno více než 700 týmů z celé ČR.

Druhého předkola se zúčastnily SK Jiskra Rýmařov, FC SO Bruntál, FK Šternberk, FK Šumperk, 1. HFK Olomouc a 1. FC Viktorie Přerov. Turnaj se hrál systémem každý s každým s vidinou postupu do další kola pro první dva umístěné týmy. Hrací doba byla 20 min. a počet hráčů 5+1. Zápasy se odehrály na třech perfektně připravených hracích plochách. Jiskra Rýmařov se postupně utkala s 1. FC Viktoria Přerov 1:0, FK Šternberk 4:1, FC SO Bruntál 3:2, v zápase s FK Šumperk si Rýmařov vybral slabší chvíli, když prohrál 0:5, ale tu napravil v posledním zápase s 1. HFK Olomouc vítězstvím 5:0.



Jiskra se tak stala vítězem druhého předkola a postoupila do dalšího kola turnaje, které proběhlo v úterý 15. října v Karviné.

Turnaje v Karviné se zúčastnily naděje z týmů Akademie FC Baník Ostrava, 1. FC Poruba, MFK Karviná, SK Jiskra Rýmařov, TJ Valašské Meziříčí, Fotbal Třinec, SK Hranice a FC Vítkovice 1919.

Začátek turnaje klukům z Rýmařova vyšel náramně. V prvním zápase porazili 1. FC Poruba a také tým Fotbalu Třinec. Třetí zápas prohráli 7:0 se suverénní MFK Karviná, která v celém turnaji neztratila ani bod. Prohra naše kluky zlomila natolik, že do konce turnaje postupně prohráli s TJ Valašské Meziříčí, FC Baník Ostrava, FC Vítkovice 1919 a SK Hranice. Nakonec z toho bylo pro rýmařovské fotbalisty 7. místo, ale ani tak se nemusí za nic stydět. Odvedli velice dobré výkony a v některých zápasech chyběl kousek, aby se skóre obrátilo v náš prospěch. První a druhý celek z tohoto turnaje postupuje do závěrečného republikového kola.

Za SK Jiskra Rýmařov nastoupili Tomáš Bráblík, Robert Casciani, Martin Cicko, Jakub Kastner, Miroslav Matoušek, Štěpán Peňáz, Tadeáš Podubecký, Luděk Šimko, Radek Strnadel, Viktor Strnadel, Štěpán Tkadleček a Evžen Vašítek. Všem klukům děkují za výbornou reprezentaci města i klubu SK Jiskra Rýmařov.

Výsledková tabulka:

1.	MFK Karviná	7	7	0	0	45:8	21 bodů
2.	MFK Vítkovice	7	5	0	2	27:17	15 bodů
3.	Valašské Meziříčí	7	4	0	3	22:19	12 bodů
4.	SK Hranice	7	3	0	4	24:24	9 bodů
5.	FC Baník Ostrava	7	3	0	4	25:28	9 bodů
6.	Fotbal Třinec	7	3	0	4	19:23	9 bodů
7.	SK Jiskra Rýmařov	7	2	0	5	10:31	6 bodů
8.	1.FC Poruba	7	1	0	6	14:36	3 body

Foto a text: Luděk Šimko

Mistrovství ČR ve střelbě z kulových zbraní

Na závěr kulové sezóny se v Plzni ve dnech 21.–22. září konalo Mistrovství České republiky ve sportovní střelbě. Zatímco Barbora Holubová, Vendula Gerhardová a Vendula Sochorová přijely do Plzně sice s otevřenými šancemi, ale medaile by byla spíše překvapením, od Matěje Rampuly se v kategorii juniorů, zvláště po nedávném úspěšném vystoupení na mistrovství Evropy v Bologni, medaile očekávaly.

V prvním závodním dnu startoval pouze Matěj. V disciplíně sportovní pistole si výborným výkonem vystřílel stříbro, když na prvního P. Schejbalu z Olympu Plzeň ztratil pouhý jeden bod. V druhém dni absolvoval Matěj dvě disciplíny. Závod v olympijské rychlopalbě začal již v sobotu, v neděli pokračoval druhou polovinou kvalifikace a finále. Matěj z kvalifikace postoupil z třetího místa (za svým oddílovým kolegou A. Tupým z Dukly Plzeň a V. Hejnou z Ostravy). V následném finále však nenechal nikoho na pochybách, kdo je v této disciplíně v posledních letech nejlepší, od začátku se ujal vedení a už před poslední finálovou položkou nemohl být poražen. Suverénně zvítězil. Matěj tak zůstává v této disciplíně na MČR neporažen od roku 2013, kdy při svém prvním startu skončil druhý.

V disciplíně standardní pistole si Matěj nedávno na ME vytvořil osobní rekord 571 a očekávalo se, zda tento výkon potvrdí na MČR. Bohužel zvláště v úvodní části závodu se příliš nedařilo, a tak Matěj skončil „až“ druhý za J. Vildomcem z Opavy.

Děvčata na MČR startovala pouze v disciplíně sportovní pistole v kategorii dorostenek do 18 let. Nejlépe se dařilo nejmladší Vendule Gerhardové, která se během celého závodu pohybovala poblíž medailového umístění. Bohužel poslední dvě střelecké položky psychicky nezvládla a klesla na osmé místo.

Nejzkušenější Barbora Holubová tentokrát nebyla ve formě a skončila celkově desátá. Od Venduly Sochorové se při jejím prvním startu na ku-

lovém MČR očekávala hlavně podpora děvčat v družstvu. Na začátku silně zapracovala nervozita, navíc došlo k poruše zásobníku pistole. Naštěstí v rychlopalné části závodu nastřílela z našich děvčat nejlépe a posunula družstvo na medailovou pozici. Celkově skončila čtrnáctá. Trojice Gerhardová, Holubová, Sochorová je příslibem do budoucna. Kategorie jsou nastaveny tak, že obě Venduly soutěží se soupeřkami o čtyři až pět let staršími a jejich doba teprve přijde.

Foto a text: Štefan Janošťák



Běžci z Rya uspořádali Běh na Čerták

V sobotu 5. října uspořádal Atletický klub Běžci z Rya Rýmařov, z. s., akci pod názvem Běh na Čerták.

Do závodu o celkové délce 13,5 kilometru nastoupilo celkem jedenácti borců v osmi kategoriích. Přestože drobný vytrvalý déšť provázal běžce od startu až do cíle, mnozí si závod pochvalovali. Startovalo se hromadně v areálu Flemmichovy zahrady.

Po odběhnutí jednoho okruhu uvnitř areálu vyběhli závodníci po polní cestě směrem na vysílač a Nové Pole, dále na Ferdinandov a na



Čerták (vrchol Kamenné hory, 799 mn.m.), poté lesním úsekem Hochvald do Janovic a odtud po silnici do Flemmichovy zahrady.

První proběhl cílem Pavel Dvořák z Prostějova s výsledným časem 00:49:26. Druhý se ztrátou 3,27 min. doběhl Ivo Vrobel z Pískova (část obce Troubelice), oba v kategorii A (do 39 let), a pro bronzovou medaili si přiběhl Jiří Žák v kategorii B (40–49 let) z týmu Zakisová – škola běhu se ztrátou 4,09 min. na vítěze. Každý účastník závodu obdržel v cíli občerstvení a první tři z každé kategorie byli odměněni věcnými cenami.

Fota a text: JiKo



Říjen Jiskře výsledkově příliš nevyšel

Fotbalisté Jiskry Rýmařov v říjnu přišli nejen o vítěznou sérii, ale ztratili i vedení v Moravskoslezské divizi F. Na konci září ještě porazili Frenštát pod Radhoštěm 4:2, z následujících zápasů proti rezervám Karviné, Opavy a Třince však vytěžili pouze bod.

Na sv. Václava přijel do Rýmařova k mistrovskému utkání Frenštát pod Radhoštěm. Rýmařovští fotbalisté šli brzy do vedení, když si jeden z hostujících hráčů srazil míč do vlastní brány již ve 3. minutě.

Když v 19. minutě Petr Navrátil zvýšil na 2:0, zdálo se, že Jiskra v klidu dovede zápas do vítězného konce. Do přestávky však Frenštát dokázal srovnat. Když už se zdálo, že Jiskra poprvé od 1. divizního zápasu ztratí body, udeřil dvakrát kanonýr Tomáš Šupák. Jeho branky ze 79. a 90. minuty stanovily konečný stav zápasu na 4:2. Pro Jiskru Rýmařov to byla sedmá výhra v řadě a průběžné vedení v divizní tabulce.

Rýmařov – Frenštát p. R. 4:2

B: 79. a 90. Šupák, 3. vlastní Kubík, 19. Navrátil – 30. Walder, 35. Klimpar

Sestava: Kameník – P. Kunderátek, L. Kunderátek, Navrátil (87. Hleba), J. Furik, Dydowicz, K. Kocúr, Kučera, Šupák, Němec, Kolísek. Trenér: Milan Furik.

Následovaly však tři zápasy pravdy. Od letošní sezóny se do seniorského fotbalu vrátili juniorské celky prvoligových i druholigových týmů. Los divize chtěl tomu, že s rezervními mužstvy Karviné, Opavy a Třince se Jiskra střetla ve třech po sobě jdoucích utkáních. Nejprve zajížděla 6. října do Karviné. Ta proti rýmařovským fotbalistům nasadila i několik hráčů s prvoligovými zkušenostmi. Například Oliver Putyera, který proti Rýmařovu nastoupil v základní sestavě, odehrál o den dříve celý druhý poločas v utkání Karviné proti Spartě Praha. Ve vyrovnaném zápase zahodila Jiskra několik šancí, ty největší Navrátil se Šupákem. Zápas směřoval k dělbě bodů, když v nastaveném čase po rohovém kopu prostřelil rýmařovského brankáře Kameníka Pavel Dreksa. Karviná B po tomto utkání vystřídala Jiskru v čele divize.

Karviná B – Rýmařov 1:0

B: 90.+2 Dreksa

Sestava: Kameník – P. Kunderátek, L. Kunderátek, Navrátil, J. Furik, Dydowicz, K. Kocúr, Kučera, Šupák, Němec (76. Hleba), Kolísek (84. Kršek). Trenér: Milan Furik.

V dalším utkání využilo béčko SFC Opavy reprezentační přestávky a proti Rýmařovu se posílilo o ještě víc hráčů z prvoligového áčka než před týdnem Karviná. Bronislav Stáňa poslal Slezany již v 19. minutě do vedení. Hráči Jiskry dokázali srovnat ve 25. minutě, když se z přímého kopu krásnou ranou prosadil Daniel Dydowicz. Radost z vyrovnání vydržela domácím jen 6 minut, pak opavští hráči využili chyby v obraně Jiskry a David Hleba si dal vlastní gól. Rýmařovští dokázali podruhé v utkání srovnat v 62. minutě, kdy dal branku Tomáš Šupák. Ten o pár minut později dokonce mohl strhnout vedení na stranu Jiskry, ale šanci nevyužil, a tak se oba soupeři rozešli smírně.

Rýmařov – SFC Opava B 2:2

B: 25. Dydowicz, 62. Šupák – 19. Stáňa, 31. vlastní Hleba

Sestava: Kameník – Hleba (82. D. Furik), K. Kocúr, P. Kunderátek, J. Furik (56. Tomeček), Kučera, Němec, Dydowicz, L. Kunderátek, Šupák (90.+2 György), Navrátil. Trenér: Milan Furik.

V Třinci nevyšel Jiskře úvod zápasu. Již v 10. minutě prohrávala o dvě branky, když Kameníka překonali Wojnar a Ciencala. Šanci na snížení promarnil Šupák a ve 33. minutě utekl rýmařovské obraně



Muhamed Tijani, který zvýšil již na 3:0. Jiskřičku naděje vzkřísil v 75. minutě David Hleba, který s pomocí břevna snížil na 1:3. Naděje na bodový zisk však uhasil o šest minut později Denis Nieslaník. Jiskra Rýmařov tedy v Třinci prohrála 1:4.

Třinec B – Rýmařov 4:1

B: 4. Wojnar, 10. Ciencala, 33. Tijani, 81. Nieslaník – 75. Hleba

Sestava: Kameník – P. Kunderátek, L. Kunderátek, Navrátil (65. Tomeček), J. Furik, Dydowicz, K. Kocúr, Kučera, Šupák (85. Kršek), Němec (84. D. Furik), Hleba. Trenér: Milan Furik.

Další zápas odehrají fotbalisté Jiskry Rýmařov v sobotu 26. října. Od 14:30 budou hostit Valašské Meziříčí.

Tabulka Divize F

1. Karviná B	8	2	1	29:8	26
2. Opava B	7	2	2	31:18	23
3. Rýmařov	7	1	3	34:15	22
4. Valašské Meziříčí	6	3	2	21:13	21
5. Frýdlant n. O.	6	3	2	18:12	21
6. Třinec B	6	2	3	23:15	20
7. Bohumín	6	1	4	27:25	19
8. Frenštát p. R.	6	0	4	24:20	18
9. Nový Jičín	4	2	5	14:21	14
10. Dětmorovice	2	2	7	19:25	8
11. Polanka n. O.	2	2	7	15:24	8
12. Havířov	2	1	7	14:29	7
13. Heřmanice	2	1	8	10:28	7
14. Bruntál	1	0	10	8:34	3

Tomáš Lašák, foto: Vlastislav Fojtík

Velká cena Rýmařova zahájila juniorský šachový podzim

V sobotu 12. října se v Rýmařově uskutečnil první turnaj okresního seriálu velkých cen v šachu. O titul rýmařovského šachového krále či královny přijelo bojovat 75 mladých šachistů a šachistek z celého okresu. Mezi nimi se neztratilo ani devět rýmařovských žáků, z nichž si většina vyzkoušela zápolení v nových věkových kategoriích, případně byli na šachovém turnaji vůbec poprvé.



Šachové zápolení v SVC Rýmařov probíhalo ve třech hlavních kategoriích a v doprovodném turnaji. Největší emoce a touhu vyhrát projevovali hráči v kategorii benjamínků. Nejmenší žáčci se ze všech sil snažili svým trenérům a rodičům předvést, co se už v šachu naučili, a proto se vždy bojovalo až do úplného konce. A přestože po prohrané hře někdy ukápla slza, malí šachisté se vši vervou bojovali i v dalších partiích.



Z celkového vítězství se nakonec radoval Matěj Mydlář před druhou Stellou Špetlovou a třetím Alexiusem Kumarcisem (všichni z Krnova). Tradičně nejobsazenější kategorií rýmařovských turnajů bývají mladší žáci. V této kategorii se schází pestrá směsice hráčů, z nichž někteří se šachem začínají, zatímco jiní se mu věnují již čtvrtým rokem. Mezi trenéry bývá zápolení mladších žáků asi nejsledovanější částí turnaje, protože se zde ukáže herní vyspělost hráčů, kteří se v blízké budoucnosti mají zapojit do soutěží družstev. Zlatou medaili nakonec vybojoval Lukáš Krótký před stříbrným Tadeášem Střížem a bronzovým Oskarem Daňkem (všichni z Krnova). Šachovou královnou v této kategorii se stala celkově šestá Dorota Bujnochová (Bruntál).

Z domácích hráčů nejvíce zabodoval Erich Schreiber, který si připsal svůj nejlepší turnajový výsledek – 12. místo. Následovali 21. Ivan Holub a 24. Milan Hamšík. Obrovskou pochvalu za statečnost na svém prvním turnaji si zaslouží také 31. Jan Kopáček a 34. Václav Ondra. Oba se šachu věnují teprve krátce, i přesto si připsali své první turnajové body a potěšili trenéry svým nasazením.

Pro zkušené šachové mazáky byla vypsána kategorie starších žáků. Většina z nich se šachu věnuje déle než čtyři roky a mají bohaté zkušenosti nejen z individuálních turnajů, ale i ze soutěží družstev. Starší žáci převedli nejen mnoho hezkých partií, ale i taktikou svázanou bitvu o celkové prvenství. Vítězem se stal Jan Weczerek (Krnov) před druhým Adamem Pelcem (Krnov/Bruntál) a třetím Petrem Čechem (Krnov). Nejlepší dívkou byla desátá Alžběta Poštulková (Vrbno pod Pradědem).

Z domácích hráčů zasahoval dlouho do boje o příčky nejvyšší David Staník, pro kterého to byl první šachový turnaj po dlouhé přestávce. Rýmařovský reprezentant nakonec skončil na pěkném 9. místě a o ještě lepší výsledek ho připravila jen smůla v poslední partii. Dalšími rýmařovskými reprezentanty v kategorii starších žáků byli 13. Patrik Gruss, 18. Roman Svatoň a 21. Josef Jureček. Pro všechny tři to byl první turnaj v kategorii starších žáků, a tak měli možnost vyzkoušet sílu starších soupeřů. Všem se podařilo v silné konkurenci obstát a získali též motivaci do dalšího tréninku.

V doprovodném turnaji pro rodiče, trenéry a žáky, kteří nespádají do žádné z vypsanych kategorií, zvítězil Petr Matonoha (Bruntál). Na pomyslné stupně vítězů ho doprovodili druhý Zbyněk Vrba (Bruntál) a třetí Jan Štefanišin (Rýmařov).

Účast na rýmařovské velké ceně je rok od roku větší, a to svědčí nejen o popularitě tohoto šachového turnaje, ale hlavně o rozvoji šachu v celém okrese Bruntál. Rostoucí obliba turnaje je nejlepší odměnou pro organizátory z ŠO Jiskry Rýmařov, z nichž si všichni zapojení zaslouží dík. Poděkování patří městu Rýmařovu, Středisku volného času Rýmařov, městskému informačnímu centru a dalším sponzorům, díky nimž mohl být turnaj uspořádán a každý z účastníků si mohl odnést malou pozornost.

Fota a text: Lukáš Pavlásek
ŠO Jiskra Rýmařov
sachy.svcrymarov.cz

Třetí kolo badmintonové Ryo ligy dětí 2019 v singlech

V sobotu 19. října se v tělocvičně Gymnázia a SOŠ Rýmařov uskutečnilo třetí kolo badmintonové Ryo ligy dětí 2019 v singlech. Celkem se kola zúčastnilo 24 dětí z Rýmařova, Břidličné a Bruntálu. Děti byly rozděleny do dvou věkových kategorií. Hrál se Švýcarským systémem na šest kol, na dva sety do jedenácti bodů.

Umístění v jednotlivých kategoriích:

Dívky U 11:

1. Tereza Hnilová – 24 b.
2. Vendula Szczyrková – 19 b.
3. Silvie Jablončíková – 14 b.

Hoši U 11:

1. Robert Casciani – 36 b.
2. Evžen Vašík – 29 b.
3. Bohuslav Vykoukal – 8 b.

Dívky U 15+:

1. Tereza Tatoušková – 20 b.
2. Lucie Kalábová – 20 b.
3. Natálie Pindáková – 17 b.

Hoši U 15+:

1. Jan Hanuš – 33 b.
2. Jan Bátla – 28 b.
3. Tadeáš Procházka – 25 b.

Badmintonová liga je pořádána badmintonovým klubem SK Badec Ryo za podpory města Rýmařova. Za pitný režim patří dík firmě Amin, spol. s r. o.

Foto a text: Michal Kaláb



Třetí kolo badmintonové Ryo ligy dospělých 2019 ve čtyřhře

V sobotu 19. října se uskutečnilo také třetí kolo Ryo ligy dospělých ve čtyřhře. Zúčastnilo se 12 párů z Rýmařova, Bruntálu, Břidličné a Olomouce. Hrál se Švýcarským systémem na dva sety do 15 bodů s následným celkovým umístěním:

1. Petr Valášek, Jiří Zahradník – 41 b.
2. Vladimír Lekeš, Tomáš Rebl – 36 b.
3. Jan Hnilo, Stanislav Večeřa – 32 b.
4. Jarmila Petreková, Radek Šašinka – 30 b.
5. Jan Hnilo, Václav Gross – 26 b.
6. Radovan Koňářík, Jiří Sofka – 26 b.
7. Jarmila Šustrová, Michal Kaláb – 24 b.
8. Chačík Yeghiazaryan, Robert Piroška – 23 b.
9. Radek Musil, Zdeněk Šemet – 20 b.
10. Milan Vopařil, Lubomír Mlčák – 15 b.
11. Kateřina Havelková, Petr Ftáček – 13 b.
12. Petra Motalová, Lukáš Bátla – 2 b.

Badmintonová liga je pořádána badmintonovým klubem SK Badec Ryo za podpory města Rýmařova. Foto a text: M. Kaláb



Dostihová sezóna roku 2019 zamířila do finále

Pátého října se posledním dostihovým dnem letošního roku uzavřela sezóna brněnského závodiště. DS Malá Morávka se zde rozloučila jedním druhým místem a dvěma prvenstvími, navíc s odchovanci vlastního chovu. Jako první se na dráze objevila pětiletá klisna Charming Girl s jezdcem Janem Odložilem. V poli jedenácti soupeřů obsadila hezké druhé místo, v *CENĚ FIRMY EISKON s podporou AGA LACHOVICE (Stch.) V. kat. na 3400 m.* První vítězství žlutočervených barev DS Malá Morávka vybojovala s Janem Odložilem v sedle pětiletá klisna Sáí Féi, která si lehce poradila se zbylým desetihlavým polem v *CENĚ DOSTIHOVÉ STAJE QUARTIS – ZÁMECKÝ VRCH – (Stch.) IV. kat. na 3600 m.* Vrcholem brněnského překážkového programu byl *POHÁR STATUTÁRNÍHO MĚSTA BRNA, 12. ročník, pod záštitou primátorky MUDr. Markéty Vaňkové – (Stch.) III. kat. na 4100 m o 80 000 Kč.* V té nakonec vybojoval pre-



Pardubice 12. října, ARLINGTON s žokejem Jaroslavem Myškou



Pardubice 12. října, ARLINGTON, trenérka Eva Záhorová, slavnostní vyhlášení



Pardubice 12. října, SAINT JOSEPH, žokej Jan Faltejsek

miérové prvenství na brněnské dráze sedmiletý valach Marcon trenéra Antonína Nováka z Malé Morávky. Jezdec Jan Odložil touto výhrou zaznamenal 50. vítězství v kariéře, a získal tak titul žokeje.

Chuchle aréna Praha byla 6. října dějištěm dalšího z dostihových dnů, kterého se zúčastnili i zástupci DS Dr. Charvát a trenér Pavel Tůma. Hned první dostih se stal kořistí dvoreckého týmu, a to zásluhou vítězství dvouletého hřebce Hunter's Rules v *CENĚ LUCKY RAIN, roviny III. kat. na 1600 m s ž. Janem Vernerem.*

Druhý říjnový víkend pak již patřil pardubickému dostihovému závodišti. Na programu dvoudenního mítinku byl jeden a čtrnáct překážkových dostihů, včetně vrcholu tuzemské dostihové scény, 129. ročníku Velké pardubické 2019. Do bojů o dobrý výsledek vyslali trenéři působící na Bruntálsku celkem čtrnáct koní.

Trenér Pavel Tůma z dostihového centra v Dvorcích u Bruntálu vyslal do Pardubic rovnou pět svých svěřenců. Jako první se ve třetím dostihu sobotního programu, *Ceně společnosti BOHEMIA SEKT, s. r. o. – Zlatá spona tříletých – proutky I. kat. na 3200 m,* představil zástupce DS Dr. Charvát First of Alls ž. Janem Faltejsekem, který získal druhé místo. Ž. Jan Faltejsek i Pavel Tůma se během sobotního programu mohli těšit ze dvou vítězství, neboť modrozluté barvy stáje Dr. Charvát ovládly jak Křišťálový pohár města Pardubic, tak i Stříbrnou trofej. V *Křišťálovém poháru města Pardubic, proutky NL na 3400 m,* zvítězila čtyřletá klisna Cheminée, která si tak na své konto připsala letošní pátý triumf v řadě. *Stříbrná trofej podporovaná sázkovou kanceláří BETINO, Steeplechase NL na 4400 m,* se pak stala kořistí devítiletého hnědáka Anakinga, který na sobě nenechal znát téměř čtrnáctiměsíční dostihovou pauzu a podobně jako Cheminée svým soupeřům v cílové rovině utekl a zvítězil s náskokem osmi délek.

Jedno, avšak důležité vítězství si z Pardubic přivezla i trenérka Eva Záhorová z Dolní Moravice. Zásahu na tom má nejen zkušený překážkový ž. Jaroslav Myška, ale především sedmiletý valach Arlington. V *Ceně Východočeské televize VI, Steeplechase IV. kat. na*



Pardubice 12. října, CHEMINEÉ, žokej Jan Faltejsek



Bratislava 20. října, MYRNA s Lucií Baluchovou a trenérkou Evou Záhorovou

3900 m, tato dvojice po tuhém boji zvítězila a na své konto si připsala druhý triumf nad překážkami v řadě.

Modrozlutým barvám DS Dr. Charvát se dařilo i v nedělním čtvrtém dostihu. *Cenu společnosti PARAGAN, s. r. o., handicapovou (Stch.) crosscountry III. kat. na 4600 m, zcela jasně ovládl šestiletý tmavý valach Saint Josephs ž. Janem Faltejskem v sedle.*

V posledním dostihu před samotnou Velkou pardubickou startoval desetiletý valach Libertin stáje Luka-Vedral v tréninku Antonína Nováka z Malé Morávky v *Memoriálu kapitána Poplera skupiny Profireal Group (Stch.) crosscountry NL na 3300 m.* S Lukášem Matuským, jenž nahradil zraněného ž. Jana Odložila, obsadila dvojice čtvrté místo.

Do hlavního dostihu, 129. *Velké pardubické se Slavia pojišťovnou, (Stch.) crosscountry L – 6900 m,* odstartovalo dvacet koní. Zatímco pro loňského vítěze Tzigane Du Berlais s ž. Janem Faltejskem skon-

čila cesta dostihem po skrumáži a následném pádu na Taxisově příkopu, polokrevný valach Templář z tréninku Antonína Nováka dostih dokončil a s ž. Martinem Liškou obsadil dvanácté místo. Vítězem letošního ročníku Velké pardubické se stal svěřenec legendárního Josefa Váni, devítiletý valach Theophilos s ž. Josefem Bartošem.

Dne 20. září si v Mostě odbyl svou premiéru na dostihové dráze dvouletý hřebeč Swinging Thomas. Zástupce stáje Dr. Charvát, jenž je v tréninku u Pavla Tůmy ve Dvorcích u Bruntálu, nakonec obsadil s ž. Janem Vernerem pěkné druhé místo v *Ceně EBF, roviny III. kat. na 1600 m.* 20. září bylo dostihovým dnem i na bratislavském závodě. Svou účastí a konečným pátým místem se zde v *Memoriálu RNDr. Juraja Gressnera, roviny II. kat. na 1200 m,* představila svěřenkyně Evy Záhorové, tříletá klisna Myrna DS Syndikát V3J s jezdčyní Lucií Baluchovou.

Foto a text: Miroslav Škoda

Autokrosaři odjeli pátý a zároveň poslední závod

V sobotu 28. září se jel pátý závod autokrosového seriálu. Na start závodu se postavilo 28 jezdců.

V divizi Škoda měl Rýmařov tři jezdce, Aleše Tichého, Pavla Skoumala mladšího a Jiřího Žáka. Do finále postoupili jen Aleš Tichý a Pavel Skoumal. Ve finále se lépe dařilo Pavlu Skomalovi, ten obsadil 5. místo. Aleš Tichý měl smůlu, prorazil pneumatiku a skončil na 7. místě.

Divize Škoda:

1. místo: Lukáš Kvapil – Valšov
2. místo: Jan Coufal – Udánky
3. místo: Milan Latýn – Krnov

V divizi N měl Rýmařov opět své zastoupení. Tentokrát to byl nestárnoucí Ladislav Žamboch. Bohumil Bernátek bohužel nemohl startovat. V této divizi opět kralovala jediná žena seriálu Klára Bendová. Ve finálové jízdě předvedla jízdu snů, což jí vyneslo 1. místo. Na 2. místě přijel Ladislav Žamboch k radosti diváků, kterých se opět sešlo velké množství.

Divize N:

1. místo: Klára Bendová – Opava
2. místo: Ladislav Žamboch – Rýmařov
3. místo: Jan Směkal – Jeseník



Vydavatel: Město Rýmařov, náměstí Míru 230/1, 795 01 Rýmařov, tel.: 554 254 100, <http://www.rymarov.cz>. **Uzávěrka dne:** 18. 10. 2019. **Redakce si vyhrazuje právo na zkrácení, případně úpravy nevyžádaných příspěvků a nemusí nutně souhlasit se stanovisky uveřejněnými v příspěvcích dopisovatelů.** **Redakce:** Mgr. Jiří Konečný. **Redakční rada:** Ing. Lenka Vavříčková, Mgr. Zdenka Příkladová, Mgr. Vladimír Stanzel, Marcela Pavlová, Ladislav Žilka. **Adresa redakce:** náměstí Míru 230/1, 79501 Rýmařov, tel.: 554 254 164, mobil: 732 102 489, e-mail: konecny.jiri@rymarov.cz. **Vyšlo dne:** 25. 10. 2019. **Příští číslo vyjde** 22. 11. 2019. **Uzávěrka bude** 15. 11. 2019. **Grafická úprava novin:** Tiskárna APRO Bruntál, Ruská 10, 792 01 Bruntál, tel./fax: 554 230 027, e-mail: apro@iol.cz. Vydávání povoleno Ministerstvem kultury ČR pod značkou MK ČR E 11017, ISSN 1214-4517. **Cena: 15 Kč.**

4. ROČNÍK V PŘÍPADĚ DEŠTIVÉHO POČASÍ SE AKCE NEKONÁ!

HALLOWEEN
2.11.2019
A LAMPIONOVÝ PRŮVOD

16.00 Setkání účastníků u cyklotrasy na Opavské ulici naproti Penny Marketu
16.15 Start lampionového průvodu do Kempu Indiana
16.30 - 17.00 Vyhlášení nejhezčího lampionu a nejhruzostrašnější masky
17.00 Otevření tradičního strašidelného lesa se zbrusu novou stezkou odvahy

- Táboraček - účastníci si mohou během akce opéci špekáčky na připraveném ohni, které zakoupíte přímo na místě ve westernové škole, k dispozici budou opékací pruty
- Malování na obličej
- Za odvalu a splnění úkolů ve strašidelném lese a stezce odvahy čeká každého účastníka věčná cena
- Na místě je zajištěno občerstvení i skvělý punč, svařák a čaj s rumem - tradiční receptura

Vstupné: děti 30 Kč, dospělí 40 Kč (výtěžek bude použit na balíčky pro děti)

PŘIJĚTE V MASKÁCH VY I VAŠE DĚTI!

Nabízím

- výrobu řeziva a plotovek
- prodej zahradnické mulčovací štěpky
- pořez kulatiny zákazníka
- prodej a dovoz paliva - odkorů
- do 30.11. balík 4 m odkorů za 400 Kč

Pronajmu

- plně vybavenou stolárnu
- zámečnickou dílnu
- skladovací prostory
- prodejnu květin a zahradnictví

Ing. Karel Krajsa
Zahradní 491, Břidličná
Tel.: 602 719 381
krajsakarel@seznam.cz
www.pilabridlicna.cz

Soukromá řádková inzerce

- **Koupím staré filmové plakáty** (ale i další: hudební, divadelní, reklamní...). Můžete volat, prozvonit (zavolám zpět), případně poslat SMS nebo e-mail.
Tel.: 704 404 825, strapec1@email.cz
- **Prodám okružní pilu s kolébkou** za 1.500 Kč. Odvoz z Rýmařova-Harrachova po dohodě na tel. č.: 732 275 430.

POZOR!



1989
2019

15. listopadu
vyjde
mimořádné číslo
Rýmařovského
horizontu,
které bude
věnováno
30. výročí
sametové revoluce

JAK VYJDE

Další číslo
RÝMAŘOVSKÉHO HORIZONTU
bude v prodeji od **22. 11. 2019**

12/2019



Uzávěrka pro řádné vydání
je v pátek 15. 11. 2019
do 12 hodin

Těšíme se na vaše příspěvky!

Středisko volného času Rýmařov pořádá pro mladé lezce soutěž

RÝMAŘOVSKÝ

GIBON

14:30 - prezence
15:00 - start první kategorie

Disciplíny:
Lezení na obtížnost a rychlost

Kategorie:

4-5 let kluci	Kategorie Mini
4-5 let holky	Kategorie Mini
6-7 let kluci	Kategorie Kids
6-7 let holky	Kategorie Kids
8-9 let kluci	Kategorie Elite
8-9 let holky	Kategorie Elite
10-12 let kluci	Kategorie Super Elite
10-12 let kluci	Kategorie Super Elite
13-15 let holky	Kategorie Masters
13-15 let holky	Kategorie Masters

Rýmařov
více informací na www.svcrymarov.cz
tel.: 737 751 283



DŘEVAŘSKÁ A LESNICKÁ SPOLEČNOST

KATR s.r.o.
Potočná 334/5
795 01 Stará Ves
 tel.: 554 230 811, fax: 554 230 800
 sekretariat@katr.cz, www.katr.cz

Nabídka služeb mechanizačního střediska v Janovicích

- Samoobslužný platební terminál (platba kartou nebo smluvně na čipy)
- Prodej pohonných hmot včetně rozvozu, modernizovaná čerpací stanice
- Výdejní stojany na naftu disponující zvýšeným čerpacím výkonem pro nákladní vozidla a stroje
- Nová autodiagnostika, pneuservis
- Prodej olejů a maziv, možnost platby kartou
- Arktická nafta v zimním období, prodej AD Blue - močovina
- Servis osobních vozidel, nákladních vozidel a pracovních strojů
- Myčka s horkou vodou a možností zvednutí vozidla až do hmotnosti 12 tun



Provozní doba servisu a pneuservisu: PO - PÁ: 6:00 – 14:00

Provozní doba čerpací stanice: PO - PÁ: 4:00 – 22:00

SO: 6:00 – 18:00

Pro platbu v hotovosti je obsluha přítomna: PO - PÁ: 6:00 – 18:00

SO: 6:00 – 12:00

Mimo pracovní dobu obsluhy probíhá platba kartou nebo na čipy.
 Otevírací doba v jiné termíny pro smluvní partnery dle dohody.

ul. Hutní 269/7, 793 42 Janovice

Kontaktní osoba: Šarman Slavomír, tel.: 554 283 032, 602 752 138, e-mail: dilny@katr.cz

Nabídka jehličnatého a listnatého palivového dříví

- palivové zbytky 0,2 - 1,5 m 229 Kč/prm
 - palivo jehličnaté délka 2 m s měkkou hnilobou 349 Kč/prm
 - palivo jehličnaté délka +2 m s tvrdou hnilobou 399 Kč/prm
 - palivo listnaté tvrdé (BK, JV, JS, HB) 1 300 Kč/m³
 - palivo listnaté tvrdé (DB) 1 150 Kč/m³
 - palivo listnaté měkké (LP, TP, OL, VR) 700 Kč/m³
- (prm = prostorový metr)

Uvedené ceny jsou včetně 15% DPH.

Dopravu palivových zbytků je možno zajistit kontejnerem.

Listnaté palivo se prodává v délkách od 6 do 12 m.

Dopravu paliva v délce 2 m a delších - odvozní soupravou s hydraulickou rukou
 - cena dopravy dle odebraného množství dohodou.

expediční sklad Rýmařov

Kontaktní osoba: Jiří Hanuš, tel.: 733 755 555, e-mail: drevosklad@katr.cz

Deset tisíc domácností na Bruntálsku bude pohodlněji třídit

Moravskoslezský kraj pokračuje ve snaze snižovat množství směsného komunálního odpadu. Ve spolupráci se společností EKO-KOM zdarma rozdává deset tisíc tašek na domácí třídění. Třídící barevné sady tentokrát dostanou domácnosti vybraných 30 obcí na Bruntálsku.

„Praktické třídící sady nerozdáváme poprvé. Vloni získaly 17 tisíc sad vybrané obce na Karvinsku, letos pokračujeme v okolí Bruntálu. Statistiky nám potvrzují, že lidé v našem kraji třídí stále lépe. Každý obyvatel regionu ročně vytrídí v průměru o skoro 2 kilogramy více využitelných složek. Je vidět, že lidem životní prostředí není lhostejné, což je rozhodně dobrá zpráva,“ uvedla náměstkyně hejmana kraje pro životní prostředí Jarmila Uvírová. Vysvětlila, že pro distribuci třídících sad byly zvoleny oblasti, kde byla podpora nejvíce potřebná. Největší z 30 obcí, které obdrží třídící sady, je město Rýmařov. Starosta města Luděk Šimko si sady 23. října převzal na krajském úřadě. „Naše město klade na ochranu životního prostředí velký důraz. Domácnostem přispíváme až 7 a půl tisíce korun na výměnu nevyhovujících kotlů za nízkoemisní, také nabízíme dotace na zásobování pit-



Ve středu 23. října převzal starosta Luděk Šimkova krajském úřadě v Ostravě sady tašek na domácí třídění pro občany Rýmařova

nou vodou nebo nakládání se splaškovými vodami. Tašky na domácí třídění odpadu nám pak pomohou snížit množství směsného komunálního odpadu, což je také rozhodně přínosné,“ řekl starosta Rýmařova Luděk Šimko. Třídící barevné sady si mohou občané již nyní vyzvednout zdarma v budově Městských služeb Rýmařov. Další sady poputují například do Jindřichova, Osoblahy, Oborné, Břidličné nebo Úvalna. Náklady na pořízení třídících sad jsou rovným dílem rozděleny mezi Moravskoslezský kraj a Autorizovanou obalovou společností EKO-KOM, a. s. „Naše společnost realizuje každoročně řadu aktivit motivujících občany k lepšímu třídění odpadu. Mezi ně patří i distribuce barevných tašek na třídění. Chceme tak občanům v kraji třídění odpadů více přiblížit a zjednodušit. Každoročně se zvyšující výtěžnost vytríděných složek odpadů jednoznačně ukazuje, že tyto aktivity dávají smysl,“ řekla ředitelka oddělení regionálního provozu společnosti EKO-KOM Martina Filipová.

Sada na třídění odpadů se skládá ze tří barevných potíštěných tašek, které lze vzájemně spojit díky suchému zipu. Jejich barvy odpovídají barvám kontejnerů – žluté tašky jsou určeny na plasty, modré na papír a zelené na sklo. Pokud si lidé nejsou jistí, jak správně odpady třídí, stačí se podívat přímo na jednotlivé tašky. Podobně jako na samolepkách na barevných kontejnerech jsou také na taškách zobrazeny jednotlivé druhy plastů, papíru a skla, které je do nich možné vhažovat. Tašky jsou vyrobeny z velmi odolného omyvatelného materiálu, který zaručí jejich dlouhou životnost.

„V Moravskoslezském kraji je přes 30 tisíc barevných nádob na třídění odpadu a na nové přispíváme, brzy jich v kraji přibude dalších skoro 300. Věřím, že nové třídící barevné tašky budou lidi na Bruntálsku k třídění motivovat. Jsem přesvědčena, že všichni už vědí, kam který odpad patří, teď jde jen o to, aby byli ochotní těch pár kroků navíc k barevné popelnici udělat. Naše planeta si to rozhodně zaslouží,“ uzavřela náměstkyně hejmana kraje Jarmila Uvírová.

Mgr. Nikola Birklenová, tisková mluvčí
Krajský úřad Moravskoslezského kraje

Myslivecká sobota

Okresní myslivecký spolek Bruntál uspořádal v sobotu 19. října workshop pro děti Jak přežít v přírodě. Letošní akce se konala na myslivecké chatě v Radimí.

Počasí účastníkům přálo, na akci se sešlo okolo čtyřiceti dětí z pěti mysliveckých a přírodovědných kroužků okresu Bruntál a nechyběli ani žáci z SK ASK ČR Břidličná. Letošní setkání navštívili mladší členové našeho přírodovědného kroužku.

Připraven byl bohatý program. Žáci absolvovali čtyři workshopy – Malý lékař, aneb první pomoc v lese, Malý zálesák, jak přežít noc v lese, Malý kuchař, jak zahnat hlad v lese, a Malý lovec, který se věnoval lovu na vodě. Před obědem se všichni podívali na ukázkou výcviku loveckého psa na vodě. Na závěr nechyběla večerní lesní hra družstev a den ukončil táborák s kytarou.

Děkujeme organizátorům za příjemně strávený den.

Fota a text: Mgr. Květa Děřdová
vedoucí SK Břidličná





EVROPSKÁ UNIE
Evropský sociální fond
Operační program Zaměstnanost



Úřad práce ČR
IPS

Úřad práce ČR, kontaktní pracoviště Bruntál ve spolupráci se středními školami, zaměstnavateli, městem Bruntál a městem Krnov pořádá

veletrh na podporu vzdělávání



2019 ARTIFEX
veletrh řemesel a zaměstnanosti

ve čtvrtek
14. listopadu 2019 od 9 do 16 hodin
ve Společenském domě v Bruntále

VSTUP ZDARMA

Na akci budou pořízeny obrazové záznamy či videa, která budou sloužit k propagaci činnosti ÚP ČR. Budou zveřejněny na oficiálních webových stránkách ÚP ČR a oficiálním FB profilu.

www.uradprace.cz

Úsměvy
ZDEŇKA TROŠKY
s písničkami
SIMONY KLÍMOVÉ



RÝMAŘOV 5. 11. v 18:30
velký sál SVČ - elevace

SK Zlíčtí, horizont, ÚP ČR, Zlínský kraj

vstupné: 330,- /senioři (60+ s trv. pobytem v Rýmařově a místních částech) **dotované vstupné 100,- Rýmařov**
předprodej: www.svcrymarov.cz nebo Informační centrum Rýmařov



POSLEDNÍ DOMÁCÍ UTKÁNÍ
V ROCE 2019

SOBOTA 26.10.
14:30 HOD

SK JISKRA RÝMAŘOV
VS.
TJ VALAŠSKÉ MEZIŘÍČÍ



Rýmařov
RÝMAŘOVSKÉ DOMY

HOLBA
RYZÍ PIVO Z HOR

HYUNDAI
AUTOLAŠÁK
RÝMAŘOV
PROJEKT + SERVIS -46 HYUNDAI

Anniya & Neila Annidia Rýmařov Olivia & Kaszmir and Zafira Ozimek

Společné vystoupení rýmařovských
a ozimeckých orientálních tanečnic

16. 11. 2019 od 19:00
velký sál SVČ Rýmařov

vstupné zdarma

TS Neila
SVČ Rýmařov

Anniya.



PŘEKRAČUJEME HRANICE
PRZEKACZAMY GRANICE
2014–2020



EVROPSKÁ UNIE / UNIA EUROPEJSKA
EVROPSKÝ FOND PRO REGIONÁLNÍ ROZVOJ
EUROPEJSKI FUNDUSZ ROZWOJU REGIONALNEGO

FOND MIKROPROJEKTŮ

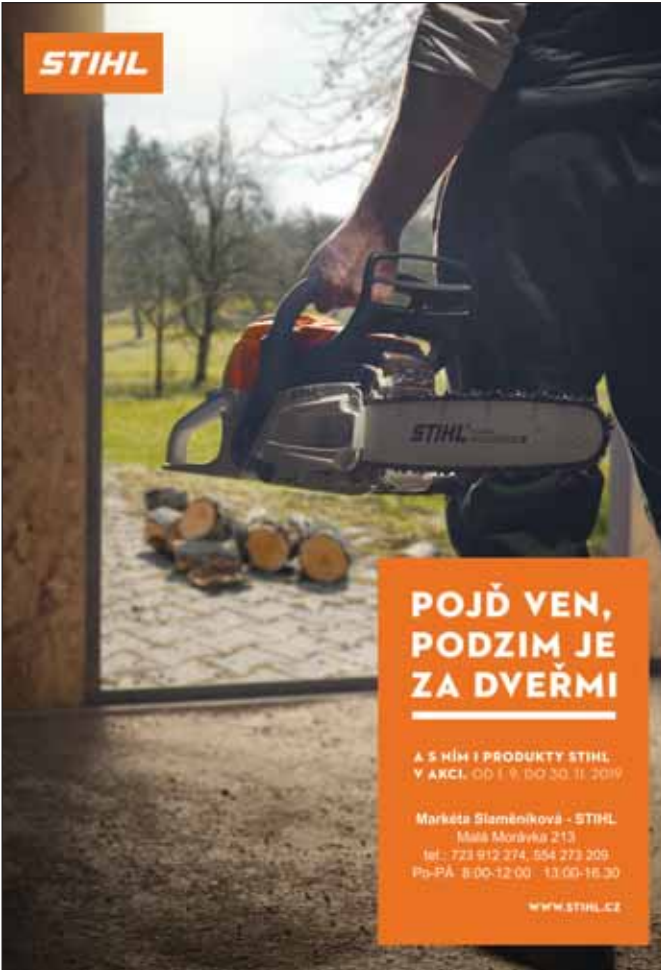

STIHL

**POJĎ VEN,
PODZIM JE
ZA DVEŘMI**

A S NÍM I PRODUKTY STIHL
V AKCI OD 1. 9. DO 30. 11. 2019

Markéta Slaměníková - STIHL
Malá Morávka 213
tel.: 773 912 374, 554 273 209
Po-PÁ 8:00-12:00 - 13:00-18:30
WWW.STIHL.CZ

Do naší party odborníků hledáme nové kolegy:

**SERVISNÍ TECHNIKY kogeneračních jednotek bioplynových stanic
platové ohodnocení v rozmezí 30-45 tis. Kč + přesčasy a diety!**

- Jste automechanik, motorář, strojař nebo elektromechanik?
- Hledáte rozmanitou a akční práci?
- Chcete si rozšířit obzory?
- Práce s počítačem Vám není cizí?
- Jste aktivním řidičem a nevadí vám časté výjezdy po celé ČR a Slovensku?

Staráme se o bezmála 100 bioplynových stanic. Zaškolíme Vás na práci s moderními technologiemi ve stále se rozvíjející oblasti obnovitelných zdrojů.

Obzvláště byste byl k dispozici v severní části Moravy.

U nás dostanete také stravenky, po roce práce 5 týdnů dovolené, sick day a možnost účastnit se firemního vzdělávání.



kogenerační jednotka BGA136/ 250kW



Kontakt:

Alena Ševčíková

a.sevcikova@agrikomp.cz

+420 731 699 078

agriKomp Bohemia s.r.o.

Ostopovická 10, 664 47 Střelice u Brna

PODZIMNÍ PRÁZDNINY V SVČ RÝMAŘOV 29.10.-31.10. 2019

29.10. 7:00 - 9:00 - příchod
9:00 - 12:00 - vaření, pečení
12:00 - 13:30 - oběd
13:30 - 15:30 - soutěže, hry
cena za den 250Kč

30.10. 7:00 - 9:00 - příchod
9:00 - 12:00 - tvořivé dílny
12:00 - 13:00 - oběd
13:00 - 15:30 - odpoledne se zvířátky
cena za den 250Kč

31.10. 7:00 - 9:00 - příchod
9:00 - 12:00 - hry, soutěže střelba z luku
12:00 - 13:00 - oběd
13:00 - 15:30 - horolezecká stěna
cena za den 250Kč

Cena: 750 Kč
Dítě lze přihlásit na 3 dny, nebo jednotlivé dny.
Přihlášky odevzdejte do 25. 10. 2019.
V. Bršťáková, brstakova@svcrymarov.cz
tel.: 702 200 231
www.svcrymarov.cz

OREGON®

KOUPÍME VÁŠ STARÝ ŘETĚZ

Limitovaná nabídka
od 15.10. 2019 do 15.12. 2019

Přineste nám svůj starý řetěz.

Dostanete 50 Kč slevu na jakýkoli Oregon® pilový řetěz.*

*Neúčtuje se na horolezeckou stěnu

RD HOBBY, 8. května 1191/45, 795 01 Rýmařov, tel: 554 252 137

Lékárna Avion

Rýmařov, Nám. Míru 3



Vaše rodinná lékárna

SE ZÁKAZNICKOU KARTOU ZÍSKÁVÁTE:

SLEVA až 100 Kč
Z DOPLATKU NA LÉKY*

A PŘI NÁKUPU VYBRANÉHO SORTIMENTU
VOLNÉHO PRODEJE NAD 500 Kč

*Sleva z doplatku je poskytována ve formě neuplatnění maximální obchodní přírůžky a vztahuje se na léky hrazené z prostředků veřejného zdravotního pojištění

- U nás dostanete to co máte předepsáno (nezaměňujeme)
- 20% sleva na antikoncepci
- Věrnostní bodový systém
- Dovoz inkontinenčních pomůcek na území Rýmařovska zdarma
- Inzulíny bez doplatku

ZÁKAZNICKÁ KARTA



AKČNÍ PRODUKTY

Magnesii lactici Galmed 100 tablet

Hořčík je důležitý pro správnou činnost svalů a nervů, metabolismus glukózy, správnou stavbu kostí. Udržuje v dobrém stavu oběhový systém a je prevencí infarktu. Doplněk stravy.



Nabídka platí do vyprodání zásob.

Běžná cena:

~~109 Kč~~

Akční cena:

89 Kč

Brufen 100 × 400mg tablety

Poskytuje úlevu od bolesti hlavy, zad, kloubů i zubů. Léky k vnitřnímu užití. Obsahují ibuprofen. Čtěte pečlivě příbalovou informaci.



Nabídka platí do vyprodání zásob.

Běžná cena:

~~149 Kč~~

Akční cena:

119 Kč

NEJEZDĚTE DO BRUNTÁLU! ŠETŘÍME VÁM PENÍZE A ČAS

Lékárna Avion, Rýmařov

Nám. Míru 216/3, Rýmařov
Tel.: 554 219 823
E-mail: avion@lekarnauhradeb.cz

www.lekarna-avion.cz

OTEVÍRACÍ DOBA:

Po – Pá 8.00 – 12.00 12.30 – 16.30
So ZAVŘENO
Ne ZAVŘENO

facebook.com/Lékárna Avion

15 LET KVALITNÍ PÉČE O VAŠE ZDRAVÍ