

— R ý m a ř o v s k ý —
horizont



Zpravodaj regionu Rýmařovska

číslo 8/2019

vyšlo 26. 7. 2019

cena 15 Kč



**Firma RD Rýmařov oslavila 50 let
od položení základního kamene**



**MěŠ Rýmařov slaví 25 let: Potěšil
dárek v podobě nového vozu**



ročník XXI.



**Městské muzeum ve spolupráci
s Hedvou otevřelo novou expozici**



**Dostihové stáje Rýmařovska opět úspěšné
doma i v zahraničí**



**Ski klub RD Rýmařov získal na závodech
v Plzni pět titulů mistra ČR**

Oslavy 50 let RD Rýmařov ve fotogalerii



Oficiální program v SVC: vedení RD Rýmařov poděkovalo zasloužilým bývalým pracovníkům a nejlepším současným zaměstnancům



Tradiční sportovní utkání mezi zaměstnanci RD Rýmařov, letos v tenise, pétanque, šipkách a fotbale



Zápas Baník vs. Rýmařov a vernisáž výstavy fotografií prof. J. Štreita

Koncert bruntálské skupiny Večery v jednom



Hlavní hudební host – kapela O5aRADEČEK ze Šumperku

I děti měly o zábavu postaráno a oslavy ukončila ohňová show a diskotéka
Lucie Matulová, foto: JiKo a archiv RD

Hornoměstské hody a Hornické dny 2019



Prohlídka podzemí



Průvod s permoníkem v čele



Při slavnostním zahájení vystoupili žáci ZŠ Horní Město



Od 16:00 byla pro nejmladší návštěvníky připravena pohádka s písničkami Evy Schwarzové o Květušce a čarodějnici v podání rýmařovského amatérského divadelního spolku Mahen v režii Martina Holouše s hudební realizací Petra Laštuky



Obecní úřad Horní Město celou akci organizačně zvládl na výbornou, zájem i návštěvnost rok od roku stoupá, svědčí o tom i velká účast na dětských atrakcích, které byly pro návštěvníky zdarma



Hodinové vystoupení skupiny All Stars Tribute z Rýmařova zpestřilo průběh oslav...



...a skvělou tečkou sobotního večera bylo vystoupení pražského uskupení Poetika, program ukončila diskotéka Fota a text: JiKo

Městské muzeum ve spolupráci s Hedvou otevřelo novou expozici

V sobotu 13. července byla slavnostně otevřena expozice o textilní výrobě v budově textilky Hedva Český brokát, jež vznikla v rámci společného česko-polského projektu „Rýmařov a Prudnik – města tkalců. Společné dědictví“, který je spolufinancován z prostředků Evropského fondu pro regionální rozvoj prostřednictvím Euroregionu Praděd a města Rýmařov. Do projektu se zapojilo Městské muzeum Rýmařov, Muzeum Ziemi Prudnickej a Hedva Český brokát, s. r. o.

Nově otevřená expozice nese název *Jak vzniká tkanina*. Zabývá se výrobou a druhy látek. Návštěvník má možnost vidět staré tkalcovské stavy a stroje, na několika informačních bannerech se dozví něco bližšího o původu a výrobě vystavených látek, stejně jako o tom, jak se s vystavenými stroji pracovalo.

Sobotní program začal v 11 hodin. Návštěvníci si mohli prohlédnout již dříve otevřené výstavní prostory uvnitř Hedvy. Po celý den probíhal řemeslný jarmark, kde jarmarečníci předváděli různé práce související s textilní výrobou, například barvení látek či zpracování ovčí



vlny. Během slavnostního dne proběhla i dvě hudební vystoupení, o něž se postaraly česká kapela Blue Apple a polské duo Acoustica. Ve dvě hodiny odpoledne proběhlo slavnostní otevření nové expozice za účasti místostarostky Rýmařova Lenky Vavříčkové, ředitelky Městského muzea Rýmařov Růženy Zapletalové, ředitele Muzea Ziemi Prudnickej Wojciecha Dominiaka, jednatele firmy Hedva Český brokát, s. r. o., Víta Komárka a Martiny Kohoutkové, která společně s muzejníky stála za konceptem nově otevřené expozice. Zřejmě největší zájem byl o prohlídku tkalcovny, kde bylo možné navštívit do konce návštěvní sezóny ještě třikrát. Mimořádné komentované prohlídky budou 13. a 27. srpna a 10. září v 10 a ve 14 hodin. Od letošního roku se expozice *Jak vzniká tkanina* zapojila do tzv. Technotrasy, která mapuje technické památky Moravskoslezského



Na slavnostním otevření nové expozice promluvili (zleva) Lenka Vavříčková, Vít Komárek, Růžena Zapletalová, Wojciech Dominiak a Martina Kohoutková



Česká hudební skupina Blue Apple



Návštěvníky tkalcovnou provedla bývalá zaměstnankyně Hedvy Jarmila Jurásková



Své řemeslo předváděli v průběhu dne i jarmarečníci z Polska



Návštěvníci mohli zavítat do podnikové prodejny



Novou expozici zhlédlo již během prvního dne několik set lidí

kraje. Během prohlídky expozic v Hedvě mohou návštěvníci na vyžádání získat formulář s plánkem dalších míst Technotrasy, stejně jako razítko stvrzující návštěvu objektu Hedvy. Při navštívení dvou a více objektů získá návštěvník plakety, deník či tričko Technotrasy. Nová expozice rozšířila stávající prohlídkovou trasu. Již od roku 2015 je v budově textilky na Opavské ulici otevřena externí expozice městského muzea *Dějiny textilnictví na Rýmařovsku*, která seznamuje s dějinami textilní výroby v našem regionu od počátků po současnost. Expozice se skládá z informačních bannerů a dobových předmětů. Prohlídka zavede návštěvníka i do vnitřních prostor Hedvy, kde je k vidění interiér bývalé pražské prodejny kravát s historickým nábytkem ve stylu art deco z 20. let 20. století, který byl prohlášen kulturní památkou, a také tzv. brokátová místnost, věnovaná tradici výroby brokátu, která v Rýmařově spadá do 19. století. Expozice je doplněna pracemi žáků Základní umělecké školy Rýmařov.

Děkujeme všem, kteří se podíleli na přípravě nové expozice, stejně jako na zajištění hladkého průběhu slavnostního otevření.

Mgr. Tomáš Lašák, foto: Michal Vyhliďal

Aktuálně z města

Pachatel bombového útoku na radnici byl shledán nepřičetným

Naše redakce se vrací k případu bombového útoku, který se odehrál v přízemí Městského úřadu Rýmařov v úterý 9. dubna letošního roku. Pachatel umístil za hlavní dveře radnice nástražný výbušný systém, který bezprostředně po odchodu podezřelého explodoval.

Po třech měsících od spáchání teroristického útoku v přízemí budovy radnice dospěli znalci z oboru zdravotnictví k závěrečnému verdiktu. Podezřelý byl shledán nepřičetným.

„Policejní orgán rozhodl 12. července 2019 o odložení věci podle § 159a odst. 1 trestního řádu. Rozhodnutí se týká podezření ze spáchání všech tří trestných činů – nedovoleného ozbrojování, nebezpečného vyhrožování a teroristického útoku, pro které bylo vedeno trestní řízení (prověřování). Na základě předloženého spisového materiálu jsem toto rozhodnutí shledal zákonným, protože nepřičetnost podezřelého vylučuje, aby jím spáchaná jednání mohla být posouzena jako trestný čin,“ sdělil naší redakci státní zástupce Vrchního státního zastupitelství Olomouc s pobočkou v Ostravě Alexandr Dadam. K dalšímu postupu orgánů činných v trestním řízení se státní zástupce odmítl vyjádřit, pouze uvedl, že podezřelý je stále umístěn ve zdravotnickém zařízení a že na situaci, jak v takovém případě postupovat dál, trestní řád pamatuje.

JiKo



V tomto čísle najdete

Aktuálně z města

Pachatel bombového útoku na radnici byl shledán nepřičetným.....	str. 5
Chcete ovlivnit budoucnost Rýmařova?	
Zapojte se do dotazníkového šetření!	str. 7
Město nabídne nové parcely pro výstavbu rodinných domů.....	str. 9
Z jednání zastupitelstva.....	str. 10
25 let společnosti Městské služby Rýmařov, s. r. o.	str. 10

Školství

Na Praděd se běželo poctřinácté	str. 12
Plenér ZUŠ	str. 12

Záchranáři v terénu

Tragický pracovní úraz v Břidličné	str. 15
Motocyklista narazil do svahu	str. 15
Mezi Václavovem a Malou Štáhlí zemřel řidič.....	str. 15

Městské muzeum a Galerie Octopus

50 let rodinných domů očima Jindřicha Štreita v Galerii Octopus.....	str. 17
Beseda o rodinných domech RD Rýmařov.....	str. 17

Městská knihovna

Čtenářská výzva	
Jiří Kratochvil: Liška v dámu	str. 20

Organizace a spolky

Plán poutí rýmařovského farního obvodu.....	str. 22
Opékání buřtů pro seniory.....	str. 22
Dobří andělé pomáhají	str. 22

Z okolních obcí a měst

Záchranná akce Rorýsek	str. 24
Zchátralý hřbitovní kříž v Dětrichově má naději na záchranu.....	str. 24
Horské lázně Karlova Studánka pořádají 5. ročník charitativního pochodu.....	str. 25

Moravskoslezský kraj informuje

Na Bruntálsku přibude přes 300 pracovních míst.....	str. 25
---	---------

Prostor pro firmy a podnikatele

Z malého města mezi úspěšnými kutily.....	str. 26
---	---------

Z historie

Nálezy z janovického sídla rudolfinského velmože (záchranný výzkum 1987, 1996)	
1. Zámek Janovice v roli Fénixe?	str. 28

Kam na výlet

Krajem legend kolem Střední Opavy.....	str. 30
--	---------

Zajímavosti z přírody

Dopoledne s vydrami	str. 31
Od podléšky k zvonku vousatému	
III. část – V horských údolích (2)	str. 32

Sport

Zlatá koloběžka 2019	str. 35
Dostihové stáje z Bruntálska úspěšné doma i v zahraničí	
Tělesně handicapovaní kuželkáři mají za sebou další dva závody.....	str. 36
Cesty rýmařovské kalanetiky	str. 37

Foto na titulní straně:

Václav Vašíček – Vydra říční (Lutra lutra)



MĚSTO RÝMAŘOV

náměstí Míru 230/1, 795 01 Rýmařov

TAJEMNÍK MĚSTSKÉHO ÚRADU RÝMAŘOV VYDÁVA

v souladu se zákonem č. 312/2002 Sb., o úřednicích územních samosprávných celků
a o změně některých zákonů, ve znění pozdějších předpisů

OZNÁMENÍ O VYHLÁŠENÍ VÝBĚROVÉHO ŘÍZENÍ na pozici

sociálního pracovníka úseku veřejného opatrovnictví a komunitního plánování odboru sociálních věcí MěÚ Rýmařov

Místo výkonu práce:	Městský úřad Rýmařov
Předpokládaný nástup:	1. října 2019, popř. dle dohody
Pracovní poměr:	na dobu určitou (zástup za mateřskou dovolenou)
Pracovní úvazek:	1,0
Platové podmínky:	10. platová třída – v souladu se zákonem č. 262/2006 Sb., zákoníkem práce, a nařízením vlády č. 341/2017 Sb., o platových poměrech zaměstnanců ve veřejných službách a správě, vše ve znění pozdějších předpisů
Požadavky:	splnění povinností dle § 6 odst. 4 a předpokladů dle § 4 zákona č. 312/2002 Sb., o úřednicích územních samosprávných celků a změně některých zákonů, ve znění pozdějších předpisů
Nabízíme:	možnost získání bytu, systém zaměstnaneckých výhod

Jiné požadavky:

- vzdělání minimálně vyšší odborné v souladu s § 110 odst. 4 zákona č. 108/2006 Sb., o sociálních službách, ve znění pozdějších předpisů, v oborech vzdělání zaměřených na sociální práci a sociální pedagogiku, sociální a humanitární práci, sociálněprávní činnost, charitní a sociální činnost nebo vysokoškolské získané studiem v bakalářském nebo magisterském studijním programu zaměřeném na sociální práci, sociální politiku, sociální pedagogiku, sociální péči nebo speciální pedagogiku,
- znalost příslušných zákonných norem (rámcová znalost zákona č. 128/2000 Sb., o obcích, ve znění pozdějších předpisů, zákona č. 108/2006 Sb., o sociálních službách, ve znění pozdějších předpisů),
- uživatelská znalost práce na PC a internetu,
- řidičský průkaz skupiny B výhodou.

Předpokládaný rozsah pracovní činnosti:

Zajištění výkonu samosprávy a přenesené působnosti svěřené obecním úřadům a obecním úřadům obcí s rozšířenou působností na úseku veřejného opatrovnictví a na úseku komunitního plánování:

- na úseku veřejného opatrovnictví jde o zajišťování povinností vyplývajících ze zákona č. 89/2012 Sb. v oblasti veřejného opatrovníka – v případech, kdy město Rýmařov bylo ustanoveno opatrovníkem, opatrovník jedná za opatrovance v rozsahu daném usnesením nebo rozsudkem soudu na základě pověření statutárního zástupce města (finanční zabezpečení osob a zajištění sociální pomoci, pomoc při hospodaření s movitým a nemovitým majetkem v souladu s platnými právními předpisy),
- na úseku komunitního plánování je pracovní náplní realizace programu komunitního plánování ve správním území města Rýmařova.

Písemná přihláška zájemce dle § 7 odst. 4 zákona 312/2002 Sb. musí obsahovat tyto náležitosti:

- jméno, příjmení a titul uchazeče,
- datum a místo narození uchazeče,
- státní příslušnost uchazeče,
- místo trvalého pobytu uchazeče,
- číslo občanského průkazu nebo číslo dokladu o povolení pobytu, jde-li o cizího státního příslušníka,
- datum a podpis uchazeče.

K přihlášce přiložte:

- životopis s údaji o dosavadních zaměstnáních a o odborných znalostech a dovednostech,
- výpis z evidence Rejstříku trestů ne starší než 3 měsíce, u cizích státních příslušníků též obdobný doklad osvědčující bezúhonnost vydaný domovským státem, pokud takový doklad domovský stát nevydává, doloží se bezúhonnost čestným prohlášením,
- ověřenou kopii dokladu o nejvyšším dosaženém vzdělání.

V přihlášce dále uveďte:

- kontaktní údaje – telefonní číslo nebo e-mailovou adresu.

Místo, adresa a způsob podání přihlášky:

- osobně na podatelně Městského úřadu Rýmařov, náměstí Míru 230/1, 795 01 Rýmařov nebo poštou s datem odeslání nejpozději 14. srpna 2019.

Lhůta pro podání přihlášky: 14. srpna 2019

Vyhlašovatel si vyhrazuje právo zrušit toto výběrové řízení kdykoliv v jeho průběhu.

Rozhodnutí výběrové komise bude uchazečům oznámeno písemně až po ukončení výběrového řízení. Uchazeč nese náklady, které mu účastí ve výběrovém řízení vznikly. Plné znění včetně Souhlasu se zpracováním osobních údajů je zveřejněno a dostupné ke stažení na úřední desce města www.rymarov.cz. Po ukončení výběrového řízení budou dokumenty s osobními údaji a výpis z RT zaslány doporučenou zásilkou zpět uchazečům.

Bližší informace v případě dotazů podá vedoucí odboru sociálních věcí Městského úřadu Rýmařov Bc. Iveta Podzemná, tel.: 554 254 222.

Ing. Jiří Furik, tajemník MěÚ Rýmařov, v. r.

Chcete ovlivnit budoucnost Rýmařova? Zapojte se do dotazníkového šetření!

Město Rýmařov pracuje na vytvoření strategického plánu rozvoje města do roku 2030. Důležitým podkladem pro nastavení plánu, ale i pro rozhodování zastupitelstva a činnost městského úřadu v řadě dílčích oblastí jsou názory Vás, občanů. Formou dotazníkového šetření máte možnost vyjádřit své názory k současnosti i budoucnosti města. Využijte prosím této příležitosti k vyjádření.

Dotazníkové šetření je zahájeno dnem vydání Rýmařovského horizontu č. 8/2019 a **potrvá do pátku 6. září 2019**. Dotazník můžete vyplnit několika způsoby. Tištěný dotazník je součástí tohoto čísla RH. Další tištěné dotazníky si můžete vyzvednout na podatelně městského úřadu, v informačním centru či v městské knihovně. **Nejjednodušší způsob vyplnění dotazníku je elektronicky na odkazu <https://1url.cz/EMCVS>**. Na odkaz se lze dostat také přes aplikaci Mobilní rozhlas či přes webové stránky města (www.rymarov.cz).

Využijete-li **tištěný dotazník, můžete jej odevzdat** do zřízených sběrných schránek v **přízemí budov Městského úřadu Rýmařov na náměstí Míru 1 a na náměstí Svobody 5, v Informačním centru**

Městského muzea, v Městské knihovně (ještě na adrese Sokolovská 25) a ve Středisku volného času Rýmařov.

V dotazníku je několik skupin otázek. Nejprve je zjišťována spokojenost se situací v různých oblastech života města. V dalších dvou otázkách se řeší prioritní využití finančních prostředků města. Následuje řada konkrétních otázek k řešení různých rozvojových záležitostí. Dotazník uzavírají otázky identifikační, které umožní lépe vyhodnotit výsledky. Na závěr je respondentům dán prostor pro libovolné podněty pro rozvoj i fungování města.

Mají-li se stát odpovědi silným podkladem pro strategický plán, je třeba, aby se zapojilo co nejvíce obyvatel. Proto prosíme o spolupráci při šíření informací o šetření. Ne každý obyvatel města čte Rýmařovský horizont či je zapojen do Mobilního rozhlasu. Upozorníte prosím na šetření své přátele, známé či sousedy. Dotazník vyplňuje každý obyvatel starší 15 let sám za sebe.

Vaše odpovědi budou pečlivě vyhodnoceny. Výsledky šetření budou zveřejněny na webu města a v Rýmařovském horizontu. Děkujeme za Vaše zapojení.

Vedení města

Rýmařov

DOTAZNÍK PRO OBČANY MĚSTA – Strategický plán rozvoje města Rýmařova do roku 2030

Milí spoluobčané,

naše město zpracovává v současné době strategický plán, ve kterém **chceme vyjasnit priority rozvoje** a rozvrhnout konkrétní činnosti na období do roku 2030. Důležitým podkladem pro jeho tvorbu jsou názory občanů. Obracím se proto na Vás s žádostí o zodpovězení následujících otázek.

Děkuji Vám za spolupráci a projevený zájem.

Luděk Šimko, starosta města

Pokud není uvedeno jinak, označte vždy jen jednu z nabízených odpovědí. Pro doplňující komentáře je prostor v závěru dotazníku.

1. Jak se vám v Rýmařově žije?

1. velmi dobře 2. spíše dobře 3. spíše špatně
4. velmi špatně 5. ani dobře, ani špatně

2. Co se vám v Rýmařově nejvíce LÍBÍ?

(Uveďte max. 2 odpovědi.)

.....

.....

.....

3. Co se vám v Rýmařově nejvíce NELÍBÍ?

(Uveďte max. 2 odpovědi.)

.....

.....

.....

4. Pokuste se zhodnotit prostředí a služby ve městě.

Každý bod ohodnoťte známkami 1–5 jako ve škole podle toho, jak jste s ním spokojen/a.

		1	2	3	4	5	nedokážu posoudit
1	fungování mateřské školy a základní školy	1	2	3	4	5	N
2	dostupnost a úroveň středního školství ve městě	1	2	3	4	5	N

3	dostupnost sociálních služeb	1	2	3	4	5	N
4	dostupnost zdravotní péče	1	2	3	4	5	N
5	možnosti kulturního využití	1	2	3	4	5	N
6	možnosti sportovního využití	1	2	3	4	5	N
7	podmínky pro činnost spolků	1	2	3	4	5	N
8	pracovní příležitosti	1	2	3	4	5	N
9	příležitosti pro podnikání	1	2	3	4	5	N
10	podmínky pro cestovní ruch	1	2	3	4	5	N
11	stav dopravní infrastruktury (silnice, chodníky)	1	2	3	4	5	N
12	možnosti pro parkování	1	2	3	4	5	N
13	veřejná doprava v rámci města a jeho částí	1	2	3	4	5	N
14	veřejná doprava do okolních měst	1	2	3	4	5	N
15	úroveň technické infrastruktury (veřejné osvětlení, odkanalizování, zásobování vodou, plynem, el. energií)	1	2	3	4	5	N
16	nakládání s odpady, jejich třídění a recyklace	1	2	3	4	5	N
17	kvalita údržby veřejných prostranství a zeleně	1	2	3	4	5	N
18	zlepšování kvality životního prostředí	1	2	3	4	5	N
19	bezpečnost ve městě	1	2	3	4	5	N
20	práce zastupitelů a jejich komunikace s občany	1	2	3	4	5	N
21	práce úředníků měst. úřadu a jejich komunikace s občany	1	2	3	4	5	N

5. Co konkrétně vám ve městě nejvíce chybí?

(Uveďte maximálně 2 odpovědi.)

.....

.....

.....

6. Představte si, že můžete rozhodnout o využití finančních prostředků města. V jakých oblastech byste je přednostně využili/a? (Vyberte maximálně 5 možností.)

- podpora individuální bytové výstavby (lokality pro rodinné domy)
- opravy a zlepšování bytového fondu města
- rekonstrukce místních komunikací a chodníků
- zajištění dostatku a vhodného rozmístění parkovacích míst
- zlepšení podmínek zimní údržby komunikací
- zlepšení dopravní obslužnosti (autobusové a vlakové spoje)
- budování cyklostezek a stezek pro pěší v okolí města
- dobudování vodovodu a kanalizace v místních částech
- zkvalitnění odpadového hospodářství

10. rekonstrukce/výstavba sportovišť
11. podpora sportovních klubů a sportovních akcí
12. rekonstrukce/výstavba kulturních zařízení
13. podpora kulturních spolků a kulturních akcí
14. rozšíření sociálních služeb
15. opravy památek ve městě
16. rozvoj cestovního ruchu
17. zlepšení podmínek pro podnikání
18. rozšiřování/zkvalitňování veřejné zeleně
19. zlepšování kvality životního prostředí
20. řešení bezpečnosti
21. zlepšení informovanosti/komunikace s občany
22. jiné:

7. Do jaké oblasti podle vás směřuje příliš mnoho finančních prostředků města? (Stačí vybrat čísla možností u otázky 6, případně vy-psat další neuvedené.)

.....

.....

.....

8. Jaký máte názor na následující záležitosti rozvoje města?

Označte odpověď nejlépe odrážející váš názor. Názor na jiné řešení dané záležitosti můžete rozvést v závěrečném prostoru pro komentáře.

Mělo by město:	určitě ano	spíše ano	spíše ne	určitě ne	nedokážu posoudit
a vybudovat krytý bazén?	1	2	3	4	5
b vybudovat venkovní bazén?	1	2	3	4	5
c vybudovat multifunkční sportovní halu?	1	2	3	4	5
d zastřešit zimní stadion?	1	2	3	4	5
e vybudovat dům se zvláštním režimem (24hodinová péče)?	1	2	3	4	5
f vykoupit rozestavěný objekt na Husově ulici a následně ho dokončit?	1	2	3	4	5
g investovat do rekonstrukce a rozšíření budovy muzea?	1	2	3	4	5
h rekonstruovat budovu kina?	1	2	3	4	5
i vybudovat novou větší smuteční síň?	1	2	3	4	5
j vybudovat na hřbitově kolumbárium pro urny?	1	2	3	4	5
k začít se systémem odvozu odpadu od domu (door-to-door) s nádobami na tříděný odpad ke každé nemovitosti?	1	2	3	4	5
l zvýšit počet městských strážníků?	1	2	3	4	5
m vybudovat WC ve Flemmichově zahradě?	1	2	3	4	5
n vypínat veřejné osvětlení na část noci, aby se snížily náklady na elektřinu?	1	2	3	4	5
o zřídit přístup k wifi v centru města a na autobusovém nádraží?	1	2	3	4	5

9. Jak byste využil/a prostory současné knihovny, která se bude stěhovat do objektu bývalé I. ZŠ na ulici Julia Sedláka 18?

.....

.....

.....

10. Jak byste využil/a objekt na Sokolovské ulici, kde byla dříve Soukromá střední odborná škola PRIMA?

.....

.....

.....

11. Co by mělo město zlepšit v oblasti péče o seniory?

.....

.....

.....

12. Jakým způsobem by vás město mělo informovat o dění ve městě?

	denně	týdně	za 14 dní	měsíčně	nevyužívám
1 vývěsky, úřední deska	1	2	3	4	5
2 webové stránky města	1	2	3	4	5
3 Rýmařovský horizont	1	2	3	4	5
4 Mobilní rozhlas	1	2	3	4	5
5 sociální sítě	1	2	3	4	5

13. Kde pracujete (studujete)?

1. nepracuji ani nestuduji
2. v Rýmařově
3. mimo Rýmařov v:

14. Pokud vyjždíte do jiné obce (např. do zaměstnání / do školy / k lékaři), jak se nejčastěji dopravujete? (V případě kombinace více druhů zatrhněte všechny užitá prostředky.)

1. pěšky
2. na kole
3. autobusem
4. vlakem
5. osobním automobilem

6. jinak:

15. Jste? 1. muž 2. žena

16. Jaký je váš věk?

1. 15–25 let
2. 26–35 let
3. 36–49 let
4. 50–64 let
5. 65–74 let
6. 75 a více let

17. Žijí ve vaší domácnosti děti mladší 18 let?

1. ano
2. ne

18. Ve které části města bydlíte?

1. Rýmařov
2. Janovice
3. Edrovice
4. Jamartice
5. Ondřejov
6. Stránské
7. Harrachov

19. Vaše další náměty, připomínky, komentáře:

Děkujeme za vyplnění. Vyplněný dotazník prosím odevzdejte do 6. 9. 2019 do sběrných schránek v přízemí budov Městského úřadu Rýmařov na nám. Míru 1 a na nám. Svobody 5, v informačním centru, v knihovně a ve středisku volného času.

Aktuální informace o investičních akcích města

Město Rýmařov pokračuje v realizaci svých investičních záměrů, o kterých jsme čtenáře informovali v RH 4/2019.

Ukončena byla stavební část zbrojnice pro jednotku sboru dobrovolných hasičů na Palackého ulici. Výběrové řízení vyhrála a stavbu za konečnou cenu 9 393 714,46 korun provedla společnost RÝMSTAV CZ, spol. s r. o., se sídlem v Rýmařově, náklady byly kryty z dotace Ministerstva vnitra ČR, generálního ředitelství Hasičského záchranného sboru, a z Moravskoslezského kraje. Nyní zbývá objekt zařídit nábytkem a dodat příslušné technické vybavení.

I přestavba bývalého soudu na ulici Julia Sedláka byla úspěšně ukončena. Suterén a druhé nadzemní podlaží už jsou kompletně připraveny k užívání pro Středisko volného času, které zde bude od září provozovat dílny kovo-dřevo, gastronomie, robotiky, textilní výroby, ale například i chovatelský kroužek a jazykovou učebnu. Celou stavební část a vybavení suterénu a druhého nadzemního podlaží realizovala společnost RÝMSTAV CZ, spol. s r. o., se sídlem v Rýmařově, za konečnou cenu 16 542 719,76 korun. Na tyto práce město získalo příslib dotace z Integrovaného regionálního operačního programu ve výši 90 % způsobilých výdajů. V prvním patře budovy budeme už na podzim navštěvovat také knihovnu, která se sem přemístí se stávajících prostor na Sokolovské ulici. Prostory knihovny ale ještě čeká dovybavení nábytkem. Veřejnou zakázku na dodávku vyhrála společnost Kanona Office, a. s., za nabídkovou cenu 1 143 580 korun.

Od nového školního roku budou moci žáci naší základní školy užívat budovu na ulici Jelínkové a na ulici 1. máje bezbariérově. Obě budovy získaly výtahy, nájezdové rampy a bezbariérová hygienická zařízení – vše provedla firma WEISSTAW, s. r. o., se sídlem v Olomouci za konečnou cenu 3 964 731 korun. Dokončeno bylo také vybavení PC učeben společností C SYSTEM CZ, a. s., Brno v ceně 569 885,80 korun a byla vyřešena konektivita obou budov (zlepšení internetového připojení škol a vzájemné propojení počítačů) dodavatelem K-net Technical International Group, s. r. o., Brno v ceně 1 522 120,71 korun. Celá akce je spolufinancována z programu IROP, předpokládána dotace činí 5 mil. 531 tis. korun.

Realizace lokality pro výstavbu rodinných domů v místní části Edrovice navazující na ulici Karla Schinzela se již také blíží do finále. Dodavatel, společnost JR STaKR, s. r. o., se sídlem Bruntál, má hotovy rozvody technické infrastruktury – vodovod, splaškovou i dešťovou kanalizaci, plyn, rozvody nízkého napětí a veřejného osvětlení. V současné době probíhá pokládka obrubníků, dláždění chodníků a příprava komunikace pro položení asfaltu. Předpokládaný termín dokončení je v září letošního roku. Jak získat v této lokalitě parcelu pro výstavbu vysněného rodinného domku se dočtete v následujícím článku.

V červnu byla zahájena realizace nových zahrad u mateřských škol na ulici 1. máje a Revoluční. Připomeňme, že v případě mateřské školy na ulici 1. máje je cílem přeměna venkovního prostředí školní zahrady na „přírodní učebnu“ se zaměřením na environmentální výchovu. Děti zde budou moci využívat nové herní prvky, učebnu s ponky, vše bude doplněné o výsadbu trvalkového záhonu, jahod a ovocných keřů. Výběrové řízení vyhrála a práce provádí společnost Strommy company, s. r. o., se sídlem Andělská Hora, s nabídkovou cenou 1 209 999,99 korun. Také děti z mateřské školy na ulici Revoluční se mohou od září těšit na novou „učebnu pod širým nebem“. Akce zahr-

nuje terénní úpravy, zřízení dřevěné terasy a pergoly, osazení krmitka pro ptáky a vodního korýtka pro dešťovou vodu, výsadbu solitérních keřů, trvalek a popínavých rostlin. I zakázku na tyto práce vyhrála společnost Strommy company, s. r. o., s nabídkovou cenou 556 599,50 korun. Na každou akci má město příslibu dotaci z programu Státního fondu životního prostředí ve výši 500 tis. korun.



V nejbližších dnech začneme budovat retenční nádrže, a to na levém břehu Podolského potoka (pod čerpací stanicí ve směru na Janovice) a na Mudlovém potoku. Výběrové řízení na obě akce vyhrála společnost Rovina stavební, a. s., Hulín, které byla 15. července předána obě „staveniště“. Rybník pod čerpací stanicí bude vybudován za částku 5 065 950 korun (bude mít vodní hladinu o ploše 8 280 m², hloubku cca 2,1 m a délku hráze 200 m), nádrž na Mudlovém potoku pak za částku 1 543 754 korun (plocha nádrže bude mít 1 760 m², hloubka vody cca 1,4 m).

Už známe také vítěze výběrového řízení na přestavbu středního pavilonu u mateřské školy na ulici Revoluční na prostory pro umístění dětské skupiny s maximálním počtem 24 dětí, kterým je společnost Rybka – stavby a služby, s. r. o., se sídlem Kravaře, s nabídkovou cenou 4 301 423,42 korun. Kromě dispozičních změn budou vyměněny výplně otvorů a provedeno zateplení obvodového pláště. Předpokládané dokončení je do 90 dnů. Dosud byla tato část objektu užívána jako dům s pečovatelskou službou.

V letošním roce má město v rámci ochrany přírody a krajiny v plánu vybudovat biokoridory v lokalitě Edrovice a Stránské. V případě biokoridoru Stránské dojde na území o rozloze 6,23 ha k výsadbě buků, javorů, lip, jeřábů a dalších stromů, v keřovém patru pak lísek, rybízů nebo krušín. Na uvedenou akci má město příslibu dotaci 100 % způsobilých výdajů. Výběrové řízení na dodavatele vyhrála společnost Strommy company, s. r. o., se sídlem Andělská Hora, s nabídkovou cenou 3 617 261,07 korun.

V souladu s plánem průběžně obnovovat veřejné osvětlení požádalo město Rýmařov o dotaci z programu Ministerstva životního prostředí na modernizaci veřejného osvětlení v místní části Janovice. Město Rýmařov bylo úspěšné a získalo příslib dotace na modernizaci všech 297 svítidel v této místní části a nyní připravuje podklady pro výběrové řízení a realizaci záměru v letošním roce.

Ing. Lenka Vavříčková, místostarostka

Město nabídne nové parcely pro rodinné domy

V Edrovicích za ulicí Karla Schinzela se právě dokončuje výstavba inženýrských sítí pro třináct nových rodinných domů, dokončení a kolaudace se předpokládá v září 2019. Po nabytí právní moci kolaudačního souhlasu a vyhotovení geometrického plánu, který přesně vymezi jednotlivé parcely a určí jejich výměru, bude spuštěn samotný proces prodeje, který schválilo zastupitelstvo města.

Na základě výzvy k podání nabídek, kterou město zveřejnilo pravděpodobně v září nebo v říjnu 2019, budou moci zájemci podat přihlášku do výběrového řízení (nabídku), a to i pro více parcel. Přihlašovací

období bude trvat nejméně jeden měsíc, takže termín pro doručení přihlášek bude stanoven pravděpodobně na říjen až prosinec 2019.

V případě, že bude jeden zájemce úspěšný na více parcelách, bude vyzván, aby si jednu z nich vybral. U parcel, které budou takto vráceny (vítěz odstoupí), se pořadí posune o jedno místo a parcela bude prodána zájemci, který nabídl druhou nejvyšší částku. Zájemci o parcelu mohou být jen fyzické osoby (jednotlivec, společné jmění manželů nebo spoluvlastnictví), další kritéria nejsou stanovena. Pozemky jsou určeny pouze pro výstavbu rodinného domu pro individuální

bydlení. Jediným hodnotícím kritériem bude nabídková cena, ke které budou při prodeji následně připočteny příspěvky na vybudování sítí a náklady spojené s převodem.

Podle rozhodnutí zastupitelstva města číslo 214/6/19 ze dne 27. června 2019 je základní cena pozemků stanovena na 200 Kč/m². Tato cena bude minimální nabídkovou cenou, ze které budou zájemci vycházet při podání svých nabídek. Pro představu uvádíme orientační

cenu pozemků při takto stanovené ceně (dosud není k dispozici geometrický plán, takže není známa přesná výměra pozemků): u největší parcely 1 932 m² by orientační/minimální cena byla 770 015 Kč, u nejmenší parcely o výměře 936 m² by orientační/minimální cena činila 329 769 Kč. Mapku s rozmístěním jednotlivých parcel najdou zájemci na webových stránkách města.

Lucie Svobodová, finanční odbor MěÚ Rýmařov

Z jednání zastupitelstva

Ve čtvrtek 27. června se ve velkém sále Střediska volného času Rýmařov konalo šesté řádné zasedání zastupitelstva města. Na programu jednání byla zpráva o činnosti příspěvkových organizací za rok 2018, zpráva o hospodaření města k 31. květnu s výhledem do 31. prosince, dále prodej zbývajících pozemků v průmyslové zóně, záměr a podmínky prodeje pozemků pro rodinné domy v Edrovicích a záměry prodeje nebytových prostor. Zastupitelé projednali a schválili obecně závaznou vyhlášku města o zákazu kouření a používání elektronických cigaret na veřejném prostranství ve městě Rýmařově, zejména v okolí škol a dětských hřišť, zastupitelé dále schválili provozování senior taxi po městě. Podstatnou část jednání tvořily majetkové záležitosti – záměry prodeje a vlastní prodeje pozemků nebo jejich částí. Zastupitelé projednali celkem devětadesát bodů. V úvodu jednání blahopřál starosta Luděk Šimko k narozeninám zastupitelům Jiřímu Štanglicovi, Bohumilu Servusovi a Michalu Kalábovi.



Jubilanti Jiří Štanglica, Bohumil Servus, starosta Luděk Šimko, který blahopřál, a Michal Kaláb

Obecně závazná vyhláška zakazuje kouření v blízkosti škol a dětských hřišť

Zákon o ochraně zdraví (65/2017 Sb.) stanoví v § 8 místa, na kterých je zakázáno kouření a používání elektronických cigaret (dále jen „kouření“). Zákaz se mimo jiné vztahuje na školy, školská zařízení,

dětská sportoviště a hřiště určená převážně pro osoby mladší 18 let. Zakázat kouření na veřejných prostranstvích v blízkosti uvedených zařízení je možné na základě zmocnění v § 17 odst. 1 zákona o ochraně zdraví, a to prostřednictvím obecně závazné vyhlášky.

Z místní znalosti vychází potřeba preventivně reagovat na výskyt kouření v parčíkách v bezprostředním okolí základní a střední školy. Vydáním obecně závazné vyhlášky se významně zúží prostory, kde se kouří. Porušení zákazu kouření, stanoveného obecně závaznou vyhláškou, je přestupkem, za nějž lze uložit pokutu až do výše 5 000 korun. Přestupek lze řešit na místě domluvou. Kompetentním orgánem k vedení řízení je odbor školství a kultury MěÚ a městská policie.

Cílem není zavedení represivních opatření za porušování zákazu kouření, ale spíše očekávání, že časté kontroly vymezených veřejných prostranství městskými strážníky splní preventivní funkci. Obecně závazná vyhláška č. 1/2019, o zákazu kouření a používání elektronických cigaret na veřejném prostranství ve městě Rýmařově, nabývá účinnosti 1. srpna 2019.

Senioři a invalidní občané budou moci využívat senior taxi

Zastupitelé schválili provozování služby senior taxi v Rýmařově a místních částech pro občany starší 70 let, držitele průkazů ZTP, ZTP/P a doprovod jedné dospělé osoby. Cena za jednu jednosměrnou jízdu bude stanovena na 20 korun po městě, do místních částí na 25 korun. Využití služeb senior taxi bude možné pouze v pracovních dnech od 6:30 do 15:00 k návštěvě nemocnice, zdravotnického a rehabilitačního zařízení, lékaře, cestě na náměstí, na městský úřad, úřad práce, na autobusové a vlakové nádraží, hřbitov, poštu v Janovicích, do knihovny, bankomatu KB a SVC. Provozovatel této služby bude vybrán na základě výběrového řízení. Odvoz prostřednictvím senior taxi bude klient muset objednat den předem, v den cesty jen v případě volné kapacity – bez nároku.

O výsledcích výběrového řízení a zahájení provozu budeme včas informovat v RH, Mobilním rozhlase nebo na webových stránkách města.

JiKo

25 let společnosti Městské služby Rýmařov, s. r. o.

Pod obchodním názvem společnosti Městské služby Rýmařov, s. r. o., působíme již 25 let, přesněji řečeno společnost byla městem založena 23. března 1994, kdy nahradila Klimat, s. p.

Prvním jednatelem byl Bohumil Mořkovský, následovali jej Antonín Tomešek, Jan Kainz, Petr Klouda, Martin Vala, Antonín Urbánek, Luděk Šimko, Pavel Ujfaluší a nyní Irena Orságová.

Výročí jsme sice skromně, ale o to veseleji oslavili na pravidelné fi-

remní, chcete-li teambuildingové akci, kterou každoročně pro zaměstnance pořádá místní odborová organizace.

Příjemnou červnovou sobotu jsme strávili na zimním stadionu. Dopoledne u sportu, přišli si s námi „začutat“ nejen dřívější zaměstnanci, kteří jsou již v zaslouženém důchodu (p. Hofman a p. Michalík), ale i předchozí jednatele Bohumil Mořkovský a nynější starosta Luděk Šimko.



Zaměstnanci MěS se baví při oslavách 25. výročí firmy



O nově pořízený popelářský vůz byl zájem i ze strany dětí, které Městské služby navštívily s příměstským táborem

Třešničkou na dortu bylo odpolední vystoupení kapely Arrest, jejímž členem je jeden ze zaměstnanců Martin Křenek. Všechny nás příjemně překvapila kvalita jejich vystoupení a skalní příznivci si za nimi jistě vyjedou někde na festival.

Závěrem jsme se hodně nasmáli u firemních her, v nichž soutěžící změřili síly při zdolávání překážek s popelnicemi. Proti profesionálům a jejich umění jsme my ostatní neměli šanci.

Všem organizátorům patří velké poděkování.

Místo narozeninového dortu jsme si nadělili pracovní trička, která nám budou letošní výročí připomínat, a hlavně jsme si o měsíc později dopřáli nové vozidlo pro sběr a svoz komunálního odpadu (v žargonu nazývané kukáč, kukačka), které nahradí 34 let starý vůz

Liaz, zaměstnanci láskyplně přezdívaný Líza.

Nové vozidlo svými parametry předčí stávající vozový park, který máme k dispozici, nejen potřebnou kapacitou až 17 m³ odpadu a bezpečnostními prvky pro eliminaci možnosti úrazu, ale nově je vozidlo vybaveno zařízením vážícím odpad přímo na vozidle, přičemž software umí výstup na tiskárně: databáze zákazníků, databáze druhu odpadu, tisk vážního lístku, data budou ukládána v terminálu, bude možný tisk statistik z váhy bez nutnosti napojení na PC.

Závěrem bych ráda poděkovala všem zaměstnancům, stávajícím i těm dřívějším, za jejich obětavou práci pro město Rýmařov a okolní obce.

Ing. Irena Orságová, jednatelka společnosti

Fota: archiv MěS

Výstavy na radnici jsou ke zhlédnutí do konce srpna

Ve středu 12. června se v přízemí radnice konala vernisáž výstavy jedné z absolventek výtvarného oboru Základní umělecké školy Rýmařov Elišky Orságové, která završila sedmý rok studia pod vedením učitelky Martiny Kohoutkové. Eliška vystavuje body art a akvarely s náměty slovanských bohů Peruna, Moreny a Vesny.

Zdařilá díla stojí rozhodně za zhlédnutí, stejně jako další výstava. Ve vyšších patrech radnice návštěvníci spatří keramické výrobky, kresby a grafiky členů keramického kroužku Střediska volného času Rýmařov. Obě výstavy budou k vidění do konce srpna.

JiKo



Přehled kulturních akcí – srpen 2019

7. 6. – 30. 9.	ZUŠ Rýmařov Výstava: Malování s Kodovskou	7. 8.	17:00	M. muzeum Rýmařov Vernisáž: 80. výročí vypuknutí 2. svět. války
20. 6. – 30. 8.	M. knihovna Rýmařov Výstava: Absolventi	7. 8. – 28. 9.		M. muzeum Rýmařov Výstava: 80. výročí vypuknutí 2. svět. války
27.–28. 7.	hrad Sovinec Za čest krále	10.–11. 8.		hrad Sovinec Přízrak temné věže – festival práva útrpného
28. 7.	10:00 Stříbrné Hory Pouť – kaple Nejsvětější Trojice	13. 8.	10:00	Hedva Český brokát 14:00 Komentované prohlídky tkalcovny a expozic
28. 7.	11:15 Ondřejov, Pouť – kaple sv. Anny	15. 8.	21:00	zámek Janovice Božská Ema – letní kino
28. 7.	13:00 Nová Ves Anenská pouť	16. 8.		amfiteátr La Skála Janovice 2. repríza divadelního představení Broadway
30. 7. – 4. 8.	vlak. nádr. Rýmařov Legiovlak – pojízdné legionářské muzeum	17. 8.		zámek Janovice Rýmařovská Skatastrofa – hudební festival
2.–3. 8.	Kemp Indiana Janovice Velká cena Indiana – westernové soutěže	17.–18. 8.		M. Morávka Borůvkové hody
3. 8.	16:00 M. muzeum Rýmařov Vernisáž: Kurt Gebauer – Vznášené vodou (kresby)	17.–18. 8.		hrad Sovinec Hodokvas rytíře Kobylky (historicko-řemeslný jarmark)
3.–23. 8.	M. muzeum Rýmařov Výstava: Kurt Gebauer – Vznášené vodou (kresby)	24.–25. 8.		Pradědova galerie U Halouzků Jiříkov Ukončení letních prázdnin s překvapením
3.–4. 8.	hrad Sovinec Poslední vzdor – akce věnovaná 30leté válce	24.–25. 8.		hrad Sovinec Útěk z řádu – šermířské pověsti z kláštera
3. 8.	M. Morávka, Den obce	27. 8.	10:00	Hedva Český brokát 14:00 Komentované prohlídky tkalcovny a expozic
3. 8.	Ryžoviště, Obecní slavnost	31. 8.		Dolní Moravice OÚ Moravické vinobraní
4. 8.	9:00 Ruda u Rýmařova, Pouť – kostel Panny Marie	31. 8. – 1. 9.		hrad Sovinec, Tajemný hrad Sovinec
	11:00 Sněžné, Křížová cesta			
	13:00			

Školství

Na Praděd se běželo počtrnácté

Ve čtvrtek 27. června se konal 14. ročník Běhu na Praděd o Pohár starosty, který pořádá Gymnázium a SOŠ Rýmařov. Na start se postavilo celkem 28 běžců. V kategorii dívek si pro první místo doběhla Klára Slováková s časem 14:29. Z chlapců jako první doběhl Petr

Hladký, který zároveň obdržel cenu za nejrychlejší čas 12:44. Děkujeme všem zúčastněným a městu Rýmařovu za finanční podporu a doufáme, že se příští rok znovu potkáme v hojném počtu.

Fota a text: Aneta Černíčková



Běžci zdolávají poslední metry před cílem



Vítěz Petr Hladký se starostou Ludkem Šimko

Plenér ZUŠ

Dvacet žáků ZUŠ Rýmařov vyrazilo v polovině června na dvou denní krajinářský kurz do Kněžpole. Pod vedením Mgr. Marty Kohoutkové a Mgr. Kamily Pánkové si vyzkoušeli různé výtvarné techniky a materiály, malovali a kreslili pohledy na okolní kopce, rybník nebo třeba na mraky. Vyzkoušeli si také land art – instalaci z přírodních materiálů v prostředí blízkého lesa. Kurz byl zakončen výstavou pro rodiče a žáky okolo Penzionu Kněžpole. Ostatní se mohou přijít podívat na naše práce koncem září do Galerie na schodech v ZUŠ, kde budeme mimo jiné promítat krátké animace, které během kurzu vznikly.

Fota a text: Kamila Pánková



VÝSTAVA OBRAZŮ

vytvořených
na výtvarné akci

Malování s Kodovskou

7.6 - 31.9. 2019

ZUŠ Rýmařov - budova Divadelní 10



LI-RY studio © 2019



Středisko volného času

ZÁJMOVÉ KROUŽKY SVČ RÝMAŘOV 2019 - 2020



S.S.	kroužek	vedoucí	věk	den	čas	místo	cena	zahájení	max.ú.
409	Africké bubny	M. Fidler	od 10 let	PO ÚT ST	15:00	SVČ	500 Kč	16.9.2019 17.9.2019 18.9.2019	8
410	Badminton	R. Šašinka	od 10 let	PO, ST	17:00-18:30	těl. gymnázia	500 Kč	2.9.2019	obsaz.
413	Commandos	K. Gollinarsch	8-14 let	SO			500 Kč		15
411	Florbal	J. Pospíšil	6.-9. tř.	bude upřesněno	bude upřesněno	bude upřesněno	500 Kč		15
412	Florbal	J. Pospíšil	dorost	bude upřesněno	bude upřesněno	bude upřesněno	500 Kč		15
501	Horolezecký pro nejmenší	K. Fryblíková	5-8 let	PO	13:00-14:30	SVČ	500 Kč	16.9.2019	15
401	Horolezecký mladší	J. Vala	9-14 let	PO	14:30-16:00	SVČ	500 Kč	16.9.2019	15
402	Horolezecký starší	J. Vala	15-18 let	PO	16:00-17:30	SVČ	500 Kč	16.9.2019	15
403	Horolezecký profi	J. Vala	8-18 let	ČT	16:00-17:30	SVČ	500 Kč	19.9.2019	15
301	Chovatelský	V. Bršťáková	6-16 let	ÚT	14:00-17:00	SVČ J. Sedláka	500 Kč	17.9.2019	12
302	Chovatelský	V. Bršťáková	6-16 let	ST	14:00-17:00	SVČ J. Sedláka	500 Kč	18.9.2019	12
303	Chovatelský	V. Bršťáková	6-16 let	ČT	14:00-17:00	SVČ J. Sedláka	500 Kč	19.9.2019	12
404	Informatika	J. Vala	od 3. tř.	ÚT	14:00-15:30	SVČ	500 Kč	24.9.2019	12
105	Keramicko-výtvarný	E. Kudláková	od 4. tř.	PO	14:00-15:45	SVČ	500 Kč/pol.	9.9.2019	12
106	Keramicko-výtvarný	E. Kudláková	od 3. tř.	ÚT	14:00-15:30	SVČ	500 Kč/pol.	10.9.2019	12
107	Keramicko-výtvarný	E. Kudláková	1.-3. tř.	ST	13:45-15:30	SVČ	500 Kč/pol.	11.9.2019	12
108	Výtvarný s keramikou	E. Kudláková	od 5. tř.	ČT	14:00-15:45	SVČ	500 Kč/pol.	12.9.2019	12
109	Keramicko-výtvarný	E. Kudláková	1.-4. tř.	PÁ	13:30-14:50	SVČ	500 Kč/pol.	13.9.2019	12
202	Kulturstika	J. Jablončík	dorost	PO, ST	17:30-19:00	SVČ posilovna	600 Kč	9.9.2019	12
201	Lední hokej	J. Živčák	od 5 let	PO, ÚT, ČT	17:00-19:00	zimní stadion	400 Kč	19.8.2019	30
405	Lukostřelba	J. Vala	od 3. tř.	ST	14:00-15:15	těl. Horn.	500 Kč	18.9.2019	8
406	Lukostřelba	J. Vala	od 5. tř.	ST	15:15-16:30	těl. Horn.	500 Kč	18.9.2019	8
502	Lyžařský	K. Fryblíková M. Baruselová	od 6 let - 1. tř.	ÚT, ČT	15:30-17:00	Flemm. zah.	600 Kč	3.9.2019	15
503	Lyžařský	K. Fryblíková M. Baruselová	2.-3. tř.	ÚT, ČT	15:30-17:00	Flemm. zah.	600 Kč	3.9.2019	15
504	Lyžařský	K. Fryblíková M. Baruselová	4.-5. tř.	ÚT, ČT	15:30-17:00	Flemm. zah.	600 Kč	3.9.2019	15
414	Modelářský	V. Borovička	8-15 let	ÚT	15:00-17:00	SVČ J. Sedláka	600 Kč	17.9.2019	12
408	Robotika	J. Vala	8-15 let	ČT	14:00-15:30	SVČ J. Sedláka	500 Kč	19.9.2019	12
508	Rytmika	K. Fryblíková	5-7 let	ST	13:30-15:00	SVČ malý sál	500 Kč	18.9.2019	15
505	Sluníčko – herna	K. Fryblíková M. Beránková	rodiče a děti	ÚT	09:30-11:00	SVČ	500 Kč/pol.	10.9.2019	15
507	Sluníčko – herna	K. Fryblíková M. Beránková	rodiče a děti	ČT	09:30-11:00	SVČ	500 Kč/pol.	12.9.2019	15
506	Sluníčko pro nejmenší	K. Fryblíková M. Beránková	rodiče a děti	ST	09:30-11:00	SVČ	500 Kč/pol.	11.9.2019	15
101	Společenský tanec	F. Bělík V. Řihová	od 9. tř. -SŠ	PÁ	17:30-19:30	SVČ	700 Kč	13.9.2019	30 párů
422	Stolní tenis	B. Rydzyková		ST	15:00-17:00	SVČ malý sál	500 Kč	18.9.2019	12
415	Šachový	L. Pavlásek M. Slovák	od 1. tř.	PÁ	15:00-17:00	SVČ	500 Kč	20.9.2019	12
213	Šicí a řemeslná dílna	I. Němcová L. Pleská	10-15 let	ÚT	14:00-15:30	SVČ J. Sedláka	500 Kč	17.9.2019	12
214	Šicí a řemeslná dílna	I. Němcová L. Pleská	15 a více let	ÚT	15:30-17:00	SVČ J. Sedláka	500 Kč	17.9.2019	12
206	TS Neila - Annidia – orientální, scénický tanec	A. Cimbotová	17-26 let	PÁ	16:30-19:00	SVČ malý sál	500 Kč	13.9.2019	15
205	TS Neila - Annidia - orientální tanec	A. Cimbotová	11-16 let	PÁ	14:00-16:30	SVČ malý sál	500 Kč	13.9.2019	15
204	TS Neila - Jasminky - orientální tanec	H. Folvarská	5-7 let	ČT	15:00-17:00	SVČ malý sál	500 Kč	12.9.2019	15
203	TS Neila - Šehrezádka - orientální tanec	D. Gajdošová	7-11 let	PO	14:30-16:30	SVČ malý sál	500 Kč	16.9.2019	15
416	Volejbal	A. Továrková	13 let-SŠ	ÚT	19:00-20:30	těl. 1. máje	500 Kč	17.9.2019	15
Dospělí									
417	Badminton	R. Šašinka	dospělí	PO, ST	18:30-20:00	těl. gymn.	1000 Kč/pol.	2.9.2019	obsaz.
102	Francouzština – pok.	K. Coudray	mládež, dosp.	PO	17:00-17:50	SVČ	1200 Kč/pol.	16.9.2019	10
103	Francouzština – zač.	K. Coudray	mládež, dosp.	ÚT	17:00-17:50	SVČ	1200 Kč/pol.	17.9.2019	10
217	Chi toning (power jóga+pilates)	M. Dudová	mládež, dospělí	ČT	18:30-19:30	SVČ velký sál	500 Kč/pol.	19.9.2019	12
418	Informatika pro dospělé – zač.	J. Vala	dospělí	ÚT	10:00-11:30	SVČ	500 Kč/pol.	15.10.2019	12
104	Italština – pok.	K. Coudray	mládež, dosp.	PO	18:00-18:50	SVČ	1200 Kč/pol.	16.9.2019	10
110	Italština – zač.	K. Coudray	mládež, dosp.	ÚT	18:00-18:50	SVČ	1200 Kč/pol.	17.9.2019	10
211	Jóga	H. Čuková	mládež, dospělí	PO	18:00-19:00	SVČ velký sál	1 000 Kč	2.9.2019	15
212	Jóga	H. Čuková	mládež, dospělí	ST	18:00-19:00	SVČ velký sál	1 000 Kč	4.9.2019	15

113	Keramika	E. Kudláková	dospělí	ČT	16:30-19:30	SVČ	100 Kč + popl. za lekci	3.10.2019	12
111	Kreativní tvorba	E. Kudláková M. Míčková	dospělí	ÚT	17:00-19:00	SVČ	60 Kč/lecke	15.10.2019	10
423	Klub kondičního cvičení		dospělí	PO-PÁ	dle rozpisu	SVČ pos.	70 Kč vstup 800, 1000 Kč/3 měs.		
112	Klub paličkování	E. Kudláková	12 let-dosp.	ČT	13:30-16:00	SVČ	100 Kč	19.9.2019	12
419	Pilates + kondiční cvičení	H. Tesařová	mládež, dosp.	ÚT, ČT	17:45-19:00	SVČ posilovna	500 Kč/pol.	24.9.2019	15
114	Společenský tanec – 6 lekcí	F. Bělík V. Říhová	dospělí	PÁ	20:00-22:00	SVČ	1200 Kč/pár	1.11.-6.12. 2019	20 párů
420	Stolní tenis	A. Polák	dospělí	ÚT, ČT	19:00-21:30	SVČ	500 Kč/pol.	3.9.2019	12
207	TS Neila - Lady dance	Š. Kastnerová	ženy, dorost.	ÚT	17:00-18:00	SVČ taneční sálek	500 Kč/pol.	17.9.2019	15
208	TS Neila - Saitah - orientální tanec	Š. Kastnerová	ženy, dorost.	ÚT	18:00-19:00	SVČ taneční sálek	500 Kč/pol.	17.9.2019	15
209	TS Neila - Saitah - choreografie	Š. Kastnerová	ženy, dorost.	ÚT	19:00-19:30	SVČ taneční sálek	500 Kč/pol.	17.9.2019	15
210	TS Neila - Medusa - orientální tanec	M. Kohoutková	ženy, dorost.	ČT	18:00-20:00	SVČ taneční sálek	500 Kč/pol.	5.9.2019	obsaz.
215	Velké míče+posilování	M. Dudová	mládež, dospělí	PO	17:30-18:20	SVČ malý sál	500 Kč/pol.	16.9.2019	12
421	Volejbal	I. Hofírková	dospělí	ČT	19:00-20:30	těl. 1. máje	500 Kč/pol.	19.9.2019	12
216	Zumba	M. Dudová	mládež, dospělí	PO ČT	18:30-19:30 17:30-18:20	SVČ malý sál	500 Kč/po.	16.9.2019	12

www.svcrymarov.cz

V letošním školním roce je možno využít i online přihlašování na adrese: svcrymarov.iddm.cz

Kurz společenského tance
pro 9. třídy a SŠ
Zahájení 13.9.2019, 17:30-20:00
sobota 14.12.2019 závěrečný ples
Standardní a latinskoamerické tance, základy společenské výchovy
Cena: 700 Kč

Taneční kurz pro dospělé
1.11. 2019, 20:00-22:00
6 lekcí
V 6 lekcích se naučíme: waltz, tango, valčík, foxtrot, quick step, cha-cha, rumba, jive, salsa, blues, mambo
Cena: 1200 Kč za pár

Taneční kurz vedou zkušení lektori: Veronika Říhová a Filip Bělík
Velký sál Střediska volného času Rýmařov
Přihlášky: E. Kudláková, SVČ Rýmařov

www.svcrymarov.cz

RÝMAŘOVSKÁ SKATA STROFA
vstup ZDARMA

16. 8. FILMY A DIVADLO
17. 8. KAPELY 2019

SVČ ZIGI HOTEL PRADEJ RÝMAŘOVSKÝ horizont 13



Odcizil část kočárku

Odcizení části kočárku prověřují rýmařovští policisté. Pachatel v době od 20. do 21. června ve společných prostorách domu na Slunečné ulici v Břidličné odcizil z kočárku spodní kovovou část. Způsobená škoda činí 10 tisíc korun.

Vyhrožoval, že se utopí

Dne 29. června večer přijali rýmařovští policisté oznámení, že u rybníku U Lomu vyhrožuje 59letý muž sebevraždou utopením. Oznamovatel ho měl opakovaně vytahovat z rybníka ven. Muž vyhrožoval sebevraždou i před policisty. Dechová zkouška u něj vykazala hodnoty přesahující 3 promile alkoholu. Policisté muže zajistili a po lékařském vyšetření byl převezen na záchytnou stanici k vyšetřivě.

Z mateřské školy odcizil mobil

Rýmařovští policisté prověřují vloupání do mateřské školy v místní části Janovice. Neznámý pachatel v době od 29. do 30. června násilím vnikl do budovy školky, prohledal ji a odcizil mobilní telefon Nokia. Způsobená škoda činí 1 300 korun.

Pitbulteriér napadl psa i jeho majitele

Rýmařovští policisté se zabývají událostí z 24. června, kdy měl ze zahrady utéct pes, který pak u obchodu na Bartákově ulici napadl jiného psa. Majitel napadeného psa bránil a přitom měl být pokousán na ruce. U incidentu zasahovali městští strážníci, policisté z Obvodního oddělení Rýmařov a Záchraná služba Moravskoslezského kraje.

(Pozn. redakce: Podle očitých svědků utekli ze zahrady dva psi plemene pitbulteriér a jejich majitel je okamžitě pronásledoval, zanedlouho je dostihl a odchytil. Pokousání psa a jeho majitele však zabránit nedokázal.)

Narazil do dopravní značky

V neděli 30. června havaroval 46letý muž ve fordě na náměstí Svobody v Rýmařově. Při odbočování dostal smyk, vyjel z vozovky a narazil do dopravní značky. Způsobená škoda činí 32 tisíc korun. Dechová zkouška u řidiče vykazovala hodnotu přes 1,5 promile alkoholu. Policisté muži zadrželi řidičský průkaz a zakázali další jízdu. Je podezřelý z přečinu ohrožení pod vlivem návykové látky a hrozí mu vězení až na jeden rok, zákaz činnosti nebo peněžité trest.

Vloupání do chaty

V době od 7. do 12. července se vloupal do garáže rekreační chaty v Tvrdkově zloděj. Odcizil křovinořez a plynový vařič v celkové hodnotě přes 7 tisíc korun. Rýmařovští policisté případ prověřují pro podezření z přečinů krádeže a porušování domovní svobody.

Krádež náradí a nafty

Škodu přesahující 32 tisíc korun způsobil neznámý pachatel majiteli pracovních strojů odstavených v Děřichově nad Bystřicí. V době od 12. do 15. července násilím vnikl do nádrží lesní vyvážky a harvestoru, ze kterých odčerpal 420 litrů motorové nafty. Dále u strojů poškodil bedny, odcizil uložené náradí a na jednom ze strojů i výfuk.

por. Bc. Pavla Jiroušková, PČR, odd. tisku a prevence Bruntál

Záchranáři v terénu

Tragický pracovní úraz v Břidličné

Posádky Zdravotnické záchranné služby Moravskoslezského kraje zasahovaly v pátek 28. června u smrtelného pracovního úrazu na Bruntálsku. O zranění při práci na pile v Břidličné byli operátoři ZZS informováni před půl druhou odpoledne. Na pomoc postiženému vyjela posádka rychlé zdravotnické pomoci z Rýmařova a vztlét tým LZS Ostrava. Devětadvacetiletý muž pracoval na pile, přičemž došlo k odmrštění

metr dlouhé třísky, která jej zasáhla do hrudníku. První pomoc postiženému začali poskytovat jeho kolegové. Pozemní posádka našla pacienta při svém příjezdu bez známek života a začala s poskytováním resuscitační péče. Úsilí záchranářů však bylo marné. Poranění, které muž utrpěl, bylo smrtelné a zasahující lékař musel ukončit snahu o jeho záchranu. *PhDr. Lukáš Humpl, tiskový mluvčí ZZS MSK*

Motocyklista narazil do svahu

Záchranáři ZZS MSK zasahovali v pátek 28. června odpoledne u vážné dopravní nehody. Krátce po čtvrt na čtyři byla ohlášena havárie motocyklisty na silnici mezi Bruntálem a Rýmařovem poblíž Václavova. K zásahu vyslali operátoři záchranné služby lékařskou posádku z Bruntálu a tým letecké záchranné služby. Třiačtyřicetiletý muž narazil s motocyklem do svahu a po nehodě byl v přímém ohrožení života. Pacientovi v bezvědomí museli záchranáři zajistit dýchací cesty a převést jej na přístrojem řízenou ventilaci. Týmy ZZS zahájily nitrožilní podávání léků, naložily krční límec a připravily postiženého k transportu do zdravotnického zařízení. Letečtí záchranáři jej pak šetrně přepravili na oddělení urgentního příjmu ostravské Fakultní nemocnice.

PhDr. Lukáš Humpl, tiskový mluvčí ZZS MSK



Mezi Václavovem a Malou Štáhlí zemřel řidič

V pondělí 8. července krátce před patnáctou hodinou zasahovaly mezi Václavovem a Malou Štáhlí jednotky Integrovaného záchranného systému společně s leteckou záchrannou službou Moravskoslezského kraje u tragické dopravní nehody, při které zemřel jeden člověk. Tím byl jednadmdesátiletý řidič vozidla Škoda Felicia, který náhle změnil směr jízdy a vjel do protisměru, kudy právě projížděla dvě vozidla. Řidič prvního, aby zabránil střetu, vyjel vpravo a narazil do svodidel. Řidič druhého vozidla už nestačil na vzniklou situaci reagovat a čelně se střetl s felicií. Její řidič zůstal zaklíněn ve vraku vozu a musel být vyproštěn hydraulickými ná-

stroji. Po celou dobu vyprošťování byl resuscitován, utrpěl však zranění neslučitelná se životem a zasahující lékař mohl jen konstatovat jeho smrt. Další dva účastníci srážky udávali bolest v oblasti hrudníku. Jeden z nich byl k dalšímu vyšetření převezzen na chirurgickou ambulanci do nemocnice v Bruntále, stav druhého podle lékaře nevyžadoval bezprostřední převoz do zdravotnického zařízení.

nrap. Jakub Kozák, zastupující tiskový mluvčí HZS MSK

Bc. Ladislav Lang, zastupující tiskový mluvčí ZZS MSK

por. Bc. Pavla Jiroušková, PČR, odd. tisku a prevence Bruntál



KINO RÝMAŘOV

program na měsíc ČERVENEC - SRPEN

SVČ RÝMAŘOV, Okružní 10, 795 01, Rýmařov - tel. 739 001 474, WWW.KINORYMAROV.CZ

Sobota 17. 8. v 16:00

TOY STORY 4: PŘÍBĚH HRAČEK

Režie: J. Cooley, Scénář: S. Folsom, A. Stanton

Hrají: český dabing.

/ USA / 2019 / animovaný, rodinný, 100 min.

/ český dabing / mládeži přístupný / 140,-

3D

Sobota 17. 8. v 19:00

RYCHLE A ZBĚSILE: HOBBS A SHAW

Režie: D. Leitch, Scénář: Ch. Morgan, Kamera: J. Sela

Hrají: D. Johnson, J. Statham, V. Kirby, I. Elba a další.

/ USA / 2019 / akční, cca 100 min. min.

/ české titulky / 12+ / 130,-

Neděle 18. 8. v 9:30

TOY STORY 4: PŘÍBĚH HRAČEK

Režie: J. Cooley, Scénář: S. Folsom, A. Stanton

Hrají: český dabing.

/ USA / 2019 / animovaný, rodinný, 100 min.

/ český dabing / mládeži přístupný / 120,-

2D

Sobota 24. 8. v 16:00

HODINÁŘŮV UČEŇ

Režie: J. Rudolfová, Scénář: J. Rudolfová, Kamera: F. Mazurek

Hrají: J. Plodková, J. Plest, V. Neuzil ml., V. Preiss a další.

/ ČR, SR / 2019 / pohádka, cca 90 min.

/ česká verze / mládeži přístupno / 120,-

Sobota 24. 8. v 19:00

TENKRÁT V HOLLYWOODU

Režie: Q. Tarantino, Scénář: Q. Tarantino, Kamera: R. Richardson

Hrají: L. DiCaprio, B. Pitt, M. Robbie, Al Pacino, K. Russell a další.

/ USA / 2019 / komedie, drama, 159 min.

/ české titulky / 12+ / 130,-



Nejlepší hudební výběr!

Rýmařovský
horizont

Čtrnáctidenník regionu Rýmařovska



muzeum
R
RÝMAŘOV



Pro projekci jsou potřeba min. 4 platící diváci.

Městské muzeum a Galerie Octopus

MĚSTSKÉ MUZEUM RÝMAŘOV a HEDVA ČESKÝ BROKÁT s.r.o.
Vás zvou na

MIMOŘÁDNÉ KOMENTOVANÉ PROHLÍDKY TKALCOVNY A EXPOZIC

V BUDOVĚ TEXTILKY HEDVA ČESKÝ BROKÁT NA OPAVSKÉ 23

13. 8. * 27. 8. * 10. 9. 2019
vždy v 10:00 a 14:00
50 Kč (základní) 30 Kč (snížené)

www.muzeumrymarov.cz – www.hedva-fashion.cz





MĚSTSKÉ MUZEUM RÝMAŘOV * GALERIE OCTOPUS



KURT GEBAUER VZNÁŠENÉ VODOU

3/8 – 28/8/2019 vernisáž 3/8 16:00
za účasti autora





www.muzeumrymarov.cz – facebook Městské muzeum Rýmařov
Městské muzeum Rýmařov, nám. Míru 6, 795 01 Rýmařov

Letní sezóna 2019 květen–září



Hedva ČESKÝ BROKÁT
Dějiny textilnictví na Rýmařovsku
květen–září
úterý, čtvrtek, sobota
9.00–12.00, 13.00–16.00
50 Kč/základní, 30 Kč/snížené

KAPLE v Lipkách
květen na objednání: 739 915 679, 554 212 381
červen–září
úterý, čtvrtek, sobota
9.00–12.00, 13.00–17.00
40 Kč/základní, 20 Kč/snížené

Prohlídky města RÝMAŘOV
červen–září
středa 10.00, 14.00
30 Kč/základní, 20 Kč/snížené

Zámek JANOVICE
červen
úterý, čtvrtek, sobota
10.00–12.00, 13.00–16.00
červenec–srpen
úterý, čtvrtek, sobota, neděle
10.00–12.00, 13.00–16.00
září
úterý, čtvrtek, sobota
10.00–12.00, 13.00–16.00
60 Kč/základní, 40 Kč/snížené,
150 Kč/rodinně, 20 Kč/skupinově

Více na: 554 212 381, 554 254 382
icko@inforymarov.cz, muzeum@inforymarov.cz
www.muzeumrymarov.cz, www.npu.cz







MĚSTSKÉ MUZEUM RÝMAŘOV
GALERIE PRANÝŘ

80. VÝROČÍ VYPUKNUTÍ 2. SVĚTOVÉ VÁLKY

DOKUMENTY, FOTOGRAFIE
A HISTORICKÉ PŘEDMĚTY

7/8 – 28/9/2019
vernisáž 7/8 17:00

50 let rodinných domů očima Jindřicha Štreita v Galerii Octopus

V pátek 28. června se v Městském muzeu Rýmařov uskutečnila vernisáž výstavy fotografií prof. Jindřicha Štreita, kterými oslavil 50. výročí založení národního podniku na výrobu montovaných domů v Rýmařově. Při té příležitosti na vernisáži promluvíli představitelé vedení současné firmy Jiří Pohloudek a František Příkaský, místostarostka Lenka Vavříčková, kurátorka fotografické sbírky Muzea umění Olomouc Štěpánka Bielešová a samozřejmě autor sám.

V Galerii Octopus sovinecký fotograf Jindřich Štreit naposledy vystavoval v listopadu loňského roku. Byla to výstava unikátní, jelikož zde vůbec poprvé představil své rané a experimentální práce, které vznikly v rámci rýmařovského fotokroužku spadajícího pod tehdejší Jednotné kulturní středisko. Letos galerii pro změnu zaplnil nejnovějším cyklem, na kterém pracoval během roku 2018. Tímto souborem, čítajícím 48 vybraných barevných fotografií, reprezentativně uctil padesátiletou existenci národního podniku a posléze firmy RD Rýmařov. O historii podniku se mohou zájemci dozvědět více v magazínu *Půlstoletí moderní dřevostavby* vydaném RD Rýmařov jako příloha Mladé fronty DNES k příležitosti letošního jubilea. Fotografie z oslav výročí uvádějí i aktuální číslo RH. Dodejme proto pouze, že položení základního kamene v místě dnešního podniku na ulici 8. května proběhlo v roce 1969 za účasti starosty města Karla Sklenáře a poslance Federálního shromáždění Josefa Smrkovského. Událost dokumentují fotografie Jaroslava Němce.

Za dobu trvání podniku RD Jeseník a RD Rýmařov se montované dřevostavby staly fenoménem. V tehdejší socialistické Československu to byla de facto jediná možnost, jak si pořídit rodinný dům jinak než svépomocnou stavbou. A staly se natolik žádanými, že v roce 2019 bude předán jubilejní dům s pořadovým číslem 25 000.

Jindřich Štreit zachycuje život obyvatelstva Rýmařovska v kontextu změn prostředí na svých fotografiích už od šedesátých let minulého



Jindřich Štreit uvádí výstavu

století. Fenomémem rodinných domů se však cíleně zabýval až v roce 1993, kdy nafotil černobílý cyklus z čerstvě privatizovaného podniku a zároveň nově založené společnosti RD Rýmařov, s. r. o. Výstava cyklu proběhla v Galerii Octopus na podzim téhož roku. Návštěvníci recentní výstavy si mohou prohlédnout jak její původní plakát, tak jedenáct fotografií z tohoto cyklu.

Proč se autor k témuž tématu po pětadvaceti letech vrátil? „Před padesáti lety se zde začalo s progresivní výrobou montovaných domků. Do této aktivity byla zainteresována také moje matka. Proto jsem s velkým zájmem po celou dobu sledoval vývoj tohoto největšího podniku, a to nejen po stránce ekonomické, ale i umělecké. Jsem velkým patriotem tohoto kraje. Žiji zde velice rád a jsem hrdý na každou pozitivní aktivitu. Domky Rýmařov jdou všem příkladem,“ vyjádřil se fotograf v reprezentativní publikaci, kterou RD Rýmařov při této příležitosti vydalo. V ní jsou k vidění všechny vystavené fotografie.

Stejně jako v knize i na výstavě sledujeme zrod domu od zasazení semínka stromu, který je po letech vytěžen jako základní materiál pro stavbu. Dokumentárním způsobem se podíváme do staroveské pily, kde se surovina zpracovává do trámů, fošen a desek; nahlédneme do kanceláří a studia, v nichž se odehrává administrativní agenda a kde vznikají plány budoucích domů. Prostřednictvím nich odborníci a dělníci vyrábějí jednotlivé komponenty, které míří k sestavení na příslušné pozemky. V několika výjimečných fotografiích zachycujících tovární prostředí poznáváme Jindřicha Štreita jako mistra estetiky zajímavých detailů, které bychom v továrně nečekali. A celý příběh končí (nebo naopak začíná?) sestavením součástí ve vytužené rodinný dům. To vše RD Rýmařov stihne za měsíc (rekord má dvanáct dní).

Výstava potrvá do 31. července. Návštěvníci si z ní mohou odnést plakáty nebo zmíněný magazín.

Michal Vyhlídal, Městské muzeum Rýmařov
Fota: Adam Rybka



Zprava Jindřich Štreit, Růžena Zapletalová, Lenka Vavříčková, Jiří Pohloudek a František Příkaský

Beseda o rodinných domech RD Rýmařov

Ve čtvrtek 11. července se ve velkém sále Galerie Octopus sešla řada odborníků, aby spolu s návštěvníky debatovali o historii národního podniku a posléze firmy RD Rýmařov. Součástí besedy byla také diskuse o tom, jak návštěvníci vnímají dobu před a po sametové revoluci. Vše se událo v rámci velkého projektu *Vesnice je svět. Proměny společenského klimatu na Bruntálsku 1978–2018 v kontextu fotografií Jindřicha Štreita*, podpořené Technologickou agenturou ČR.

Doprovodný program k výstavě *50 let rodinných domů očima Jindřicha Štreita* zahájila vedoucí pracovního týmu, historička umění Štěpánka Bielešová z olomouckého Muzea umění, která představila koncepci podvečerního setkání. Michal Vyhlídal z rýmařovského muzea přednesl nástin dějin architektury v Rýmařově od počátku založení města v druhé polovině 13. století přes památky a zástavbu barokní, plodné 19. století až po rok 1969, kdy byl v Rýmařově založen národní podnik RD Rýmařov a v Jeseníku byl postaven první montovaný dům OKAL. Následovalo zpestření v podobě promítání krátkého



Zleva Jiří Pohloudek, Štěpánka Bielešová, Jindřich Štreit, Pavel Šaradín a Jiří Siostrzonek

dokumentu ze sedmdesátých let o rodinných domech, kterým zčásti provedla tehdejší zákaznice Věra Špínarová. Na to navázala Štěpánka Bielezová s prezentací o historii podniku, jehož název podle typu vy-



První řada zleva: Ondřej Durczak, Kurt Gebauer, Štěpánka Bielezová, Růžena Zapletalová, Kamil Zajíček a Jiří Siostrzonek; druhá řada zleva: Pavel Šaradín, Josef Žižka, Eva Jurečková, Jiří Pohloudek, Jindřich Štreit a Vladimír Peringer

ráběného domu zlidověl na „Okál“. O aktuálních trendech, změnách technologií či nejrůznějších mystifikacích kolem výstavby a praxe pojednali současný ředitel firmy Jiří Pohloudek a také bývalý ředitel Josef Žižka. Poté se ke slovu dostal autor výstavy Jindřich Štreit, který obrazem i slovy představil fotografie z cyklů z roku 1993 a 2018. Překvapením a nezapomenutelným zážitkem byla autorova procházka fotkami z šedesátých až devadesátých let, na kterých zachytil změnu architektonického dědictví, krajiny a života lidí na Rýmařovsku, v Česk(oslovensk)u, ve Francii, Japonsku nebo Číně.

Titulní fotografie zachycovala nápis *J sme Češi* načmáraný na oprýskané zdi. A Jindřich Štreit se na závěr zamyslel: „*J sme hrdí, že j sme Češi*“, když jsme prostředí, ve kterém žijeme, architektonicky pozměnili tak, jak jsme ho pozměnili? To bylo ostatně hlavní téma následující besedy, kterou vedli politolog Pavel Šaradín z Katedry politologie a evropských studií Univerzity Palackého v Olomouci, a sociolog Jiří Siostrzonek z Institutu tvůrčí fotografie Slezské univerzity v Opavě.

Zájemci mohli na závěr vyplnit anonymní dotazník, který poslouží ke sběru dat a následnému vyhodnocení, jak lidé hodnotí život před a po roce 1989. Sesbíraná data budou v budoucnu prezentována na konferenci, jejíž součástí bude také výstava konfrontačních časosběrných fotografií Jindřicha Štreita z oblasti Nízkého Jeseníku.

Fota a text: Michal Vyhřídál, Městské muzeum Rýmařov

Den města v Rýmařově 2019

Městské muzeum Rýmařov včetně informačního centra, stejně jako Rýmařovsko, o. p. s., úzce spolupracuje s polskou skupinou Kraina dinosaurów z Ozimku. V rámci mezinárodních projektů jsme měli možnost společné propagace na rýmařovském Dnu města 2019. Pro veřejnost jsme měli připraveny propagační materiály, letáky a brožury o nejnavštěvovanějších turistických zajímavostech, které naše město a okolí nabízí. Návštěvníci stánku mohli ochutnat džemy a sirupy domácí výroby od Zory Hajek a výborné koláčky z Rýmařovské pekárny. Děti si z našeho stánku odnesly reflexní přívěsky, klíčenky s baterkou a tužky. Taktéž zmiňovaný Ozimek se pochlubil slavným Juraparkem v Krasiejowě. Polští kolegové rozdávali lízátko a vzorky čajů ze sedmi zázračných bylin z území dinosaurů a diskutovali se zájemci o návštěvu dinoparku. Vysloužili jsme si výborné ohlasy



místních a speciální pochvalu od dětí, které hodnotily náš stánek jako „ze všech nejlepší“.

Pár set kilometrů odtud, v našem partnerském městě Ozimku, probíhaly 15. června rovněž Dny města, na kterých jsme se představili v rámci stánku Krainy dinosaurów z Ozimku. Nabídka propagačních předmětů a ochutnávek byla bohatá a pro návštěvníky lákavá.

Obě akce byly finančně zajištěny z Fondu mikroprojektů Euroregionu Praděd, městem Rýmařovem, prostřednictvím Rýmařovska, o. p. s., a informačním centrem z projektu Propagujeme společně Rýmařovsko a Krainu dinosaurów.

Iva Kyjáková, IC Rýmařov



Přírůstek do sbírek

Srpen: Soubor tkanin a dokumentů o textilnictví

Díky panu Romanu Ichovi Městské muzeum Rýmařov získalo významný soubor dokumentů a tkanin vztahujících se k textilní činnosti na Rýmařovsku.

Soubor dokumentuje celorepublikově významnou výrobu hedvábí a brokátových tkanin na Rýmařovsku, především z období 19. století až po druhou světovou válku. V té době byla založena první skutečně moderní evropská továrna na výrobu sukna, firma Anton Flemmich's Söhne. Mezi věnovanými dokumenty je například velká matrice loga této firmy, laccus karty, vzory látek na verdolovém papíře, dobové dokumenty, vzorkovník apod.

Zakladatelem firmy byl Anton Bernard Flemmich (* 16. 10. 1807 v Krnově, † 1. 11. 1854 ve Vídni). Továrna zprvu vyráběla hedvábné

látky na pánské vesty, slunečníky, dámské šatovky, které měly velký odbyt zvláště v provinciích habsburské monarchie. V roce 1871 kupují Flemmichové pozemek v Rýmařově a staví charakteristické přízemní haly, tzv. „schedové stavby“. Dochází ke specializaci výroby na kostelní textilie, brokáty. V roce 1892 byl majitel rýmařovské továrny Ferdinand Flemmich zvolen na zemském sněmu v Brně zemským příseďicím. V té době měla firma na 600 pracovníků, kteří používali značných výhod. Měli nemocenské pojištění, do kterého dělníci odváděli 2 % ze své hrubé mzdy. Polovinu nákladů hradil zaměstnavatel. Vedení nemocenské pokladny měli dělníci ve vlastní samosprávě, s bezplatnou administrativní výpomocí továrního úředníka.

Na konci 19. století sídlil závod v Rýmařově na ploše 140 000 m² a 9 800 m² zastavěné plochy. Některé materiály věnované muzeu nejsou přímo značku firmy Flemmich nebo k ní mají vztah.

V Rýmařově však působila také firma bratří Schielů (Gebrüder Schiel), založená v roce 1890, v Horním Městě významná továrna Wilhelma Bachracha a v Ryžovišti továrna Lóri. Je možné, že některé darované předměty pocházejí i z těchto firem.

Městské muzeum Rýmařov děkuje dárci za velkolepou kolekci, značně obohacující sbírku textilií, která, jak věříme, bude brzy zpřístupněna veřejnosti.

Zdroje: Mgr. Jiří Karel; Kostrhůnová, *Výstava o rýmařovském hedvábnictví*, OVM Bruntál 1988 (archiv MMR, inv. č. D/385); Zlatá éra textilnictví na Rýmařovsku, in *Rýmařovský horizont* ze dne 21. 12. 2007, roč. 11, č. 23 (2007). *Petr Balcárek, Ph.D.*

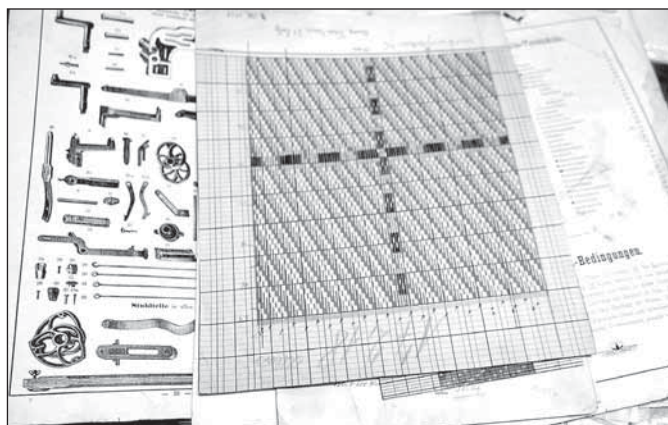
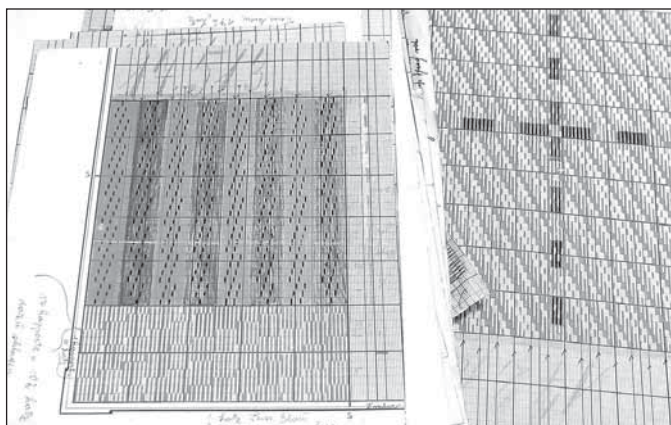

Společenská kronika

Blahopřejeme

jubilantům, kteří od předcházejícího vydání oslavili 80 let a více

Jaroslav Kunčar – Rýmařov	80 let	Božena Šimrová – Rýmařov	87 let
Jarmila Koudelová – Rýmařov	80 let	Vratislav Hájek – Rýmařov	87 let
Zdeňka Knoflíčková – Rýmařov	81 let	Antonín Zavadil – Rýmařov	88 let
Bedřich Krömer – Rýmařov	81 let	Jaroslav Mazel – Nové Pole	88 let
Vlasta Dřevová – Rýmařov	81 let	Eva Muráriková – Rýmařov	89 let
Božena Kroutilová – Ondřejov	81 let	Ladislav Šín – Rýmařov	90 let
Jan Elšík – Rýmařov	82 let	Julie Brunclíková – Janovice	92 let
Zdeněk Čermák – Rýmařov	82 let	Marie Meitnerová – Rýmařov	93 let
Filomena Bejdáková – Rýmařov	83 let	Ferdinand Štěpek – Rýmařov	93 let
Marie Václavíková – Rýmařov	85 let	Marie Rajnohová – Rýmařov	94 let
Marta Sedláková – Rýmařov	85 let	Anežka Štanglicová – Rýmařov	95 let
Helena Dokoupilová – Rýmařov	87 let		

Rozloučili jsme se

Růžena Čelanská – Malá Morávka	1925
Jiří Uhlík – Rýmařov	1953
Josef Stacho – Jamartice	1935
Ida Henkeová – Rýmařov	1930
Miroslav Mecner – Rýmařov	1956
Milan Křepelka – Dolní Moravice	1956
Věra Nováková – Rýmařov	1948
Vladimíra Tlachová – Rýmařov	1946
Věra Vraspiřová – Rýmařov	1939
Jarolím Ftáček – Rýmařov	1928

Evidence obyvatel MěÚ Rýmařov



Dne 26. července 2019

vzpomeneme smutně

5. výročí smrti mého manžela,

pana Vladimíra Muzikanta,

narozeného 28. 8. 1945.

*Vzpomínají a nikdy nezapomenou
manželka Marie, dcery Šárka, Vladimíra
a syn David s rodinami.*



*Není možné zapomenout na člověka,
kterého opravdu milujeme.*

Dne 27. srpna 2019 uplynou čtyři roky
od chvíle,

co nás navždy opustil
naš milovaný tatínek, dědeček
a pradědeček,

pan Miroslav Ondrák.

*S láskou a úctou vzpomíná
dcera Táňa s rodinou.*



*Nikdo nám neřekne, nikdo nám nepoví,
čím byla maminka každému z nás.
Nikdo ji nevrátí, nikdo ji nevzbudí,
nikdy již nezazní nám její hlas.*

Dne 6. srpna 2019 by oslavila 100 let
naše milovaná maminka, tchyně, babička
a prababička,

paní Ludmila Rehtoriková

z Jamartice.

*S láskou vzpomínají dcery Eva a Ludmila s rodinami,
syn Milan s rodinou, snachy Růžena a Miluše s rodinami.*



Citát: Ráj jsem si vždy představoval jako knihovnu, nikdy jako zahradu.

Jorge Luis Borges

(Nejen) literární výročí

- | | | | |
|--------------|--|--|---|
| 1. 8. 1819 | nar. Herman Melville , americký prozaik (zemř. 28. 9. 1891) – 200. výročí narození | (zemř. 21. 3. 1942) – 120. výročí narození | |
| 4. 8. 1859 | nar. Knut Hamsun , norský prozaik, nositel Nobelovy ceny (zemř. 19. 2. 1952) – 160. výročí narození | 13. 8. 1899 | nar. sir Alfred Hitchcock , britský a americký filmový režisér (zemř. 29. 4. 1980) – 120. výročí narození |
| 6. 8. | Světový den boje za zákaz jaderných zbraní – výročí svržení první jaderné bomby na Hirošimu v roce 1945 | 17. 8. 1969 | zemř. Ludwig Mies van der Rohe , německý architekt, autor vily Tugendhat (nar. 27. 3. 1886) – 50. výr. úmrtí |
| 9. 8. | Den Nagasaki – výročí svržení jaderné bomby v roce 1945 | 24. 8. 1899 | nar. Jorge Luis Borges , argentinský prozaik (zemř. 14. 6. 1986) – 120. výročí narození |
| 9. 8. 1959 | zemř. Emil František Burian , režisér, spisovatel, skladatel (nar. 11. 6. 1904) – 60. výročí úmrtí | 26. 8. 1979 | zemř. Mika Waltari , finský spisovatel (nar. 19. 9. 1908) – 40. výročí úmrtí |
| 11. 8. 1899 | nar. Jindřich Štyrský , výtvarník, fotograf a básník | 28. 8. 1749 | nar. Johann Wolfgang von Goethe , německý spisovatel (zemř. 22. 3. 1832) – 270. výročí narození |

Čtenářská výzva

Stále se můžete zapojit do Čtenářské výzvy, stačí přečíst dvacet titulů podle dvaceti pokynů, které vyhlásila Databáze knih. Kdo si na plný počet knih netroufá, může si s námi vyzkoušet mírnější verzi a vybrat alespoň deset titulů. V každém z letošních čísel RH pro in-

spiraci představíme knihu, kterou se připojujeme k výzvě. Můžete si nechat poradit i přímo v knihovně, knížky na výběr jsme pro zájemce už přichystali.

Knihovnice

Knih od autora, který napsal více než 20 knih Jiří Kratochvíl: Liška v dámu

Román Jiřího Kratochvíla *Liška v dámu* odpovídá nejen požadavku na „knihu od autora, který napsal více než 20 knih“, zároveň splňuje i kritérium pro „knihu poprvé vydanou v roce 2019“. Vyšla totiž letos, jako třicátá položka Kratochvilovy bibliografie.

Jméno Jiřího Kratochvíla mi utkvělo už ve škole, díky *Orfeovi z Kénigu* a semináři o postmoderně. Právě na jeho románech jsme poznávali postupy postmoderní literatury, její hravost, mnohovrstevnatost, intertextuálnost, spojování vysokého s nízkým, poezie s brakem, humoru s obudností, napětí s filosofickými úvahami, stejně jako zpochybňování všeho zdánlivě daného – včetně vztahu mezi autorem, vypravěčem a čtenářem.

Tvorba Jiřího Kratochvíla tyto atributy neztrácí ani dnes; i jeho nejnovější román srší radostí z vyprávění, v němž se může stát doslova cokoli, záleží na tom, kam nás dovede autorova fantazie a co se zamane vypravěči nahlížejícímu za děravou oponou prozradit. Příběh je, jak je u Kratochvíla obvyklé, zasazen do padesátých let a zčásti se odehrává v Brně, přesahuje však i mimo prostor jeho rodného města, a to celkem široce, na východ do Kremle, jemuž vládne děsivý Hospodář, ba až na Sibiř, západním směrem pak do Prahy, Mnichova, Paříže a ve finále do Ameriky. Tam všude totiž dosáhnou chapadla paranoidní totality, před níž prchá zvláštní milenecká dvojice: Pavlík a Sylva. On je mladý dělník, kterého naverbovala StB, aby sledoval české emigranty, ona ruská špiónka vyslaná samotným Stalinem zabít Churchilla. Oba podstoupí náročný výcvik a oba na své misi selžou – rozhodnou se společně utéct za svobodu.

Vcelku banální zápleтка má jednu zvláštní komplikaci. Sylva je totiž liška. Odchycená v lesích u Ladožského jezera a převychovaná v ústavu I. P. Pavlova špičkovými sovětskými vědci v člověka. Liška v dámu. Kratochvíl není první, kdo si s takovou myšlenkou pohrál. Otevřeně se hlásí k románu Davida Garnetta *Lady into Fox (Dáma v lišku)* a také k Vercorsově novele *Sylva*, v níž probíhá proměna lišky v lidskou bytost. Kratochvíl obě proměny spojil, a tak v jeho příběhu sledujeme nejprve obdaření lišky druhou signální soustavou a její fyzickou i psychickou proměnu v ženu a poté návrat do zvířecí podoby. Proměna tu může být analogií dospívání ze (své)volného dítěte v kultivovaného a pravidly spoutaného dospě-

lého a posléze stárnutí a s ním spojené opouštění konvencí i ztracení paměti. Může být i obecnější metaforou hledání svobody, ale také příležitostí pohlédnout na lidskou společnost zvířecíma očima:

A tak jsem se zas octla na předělu, znova na té hranici mezi lidštínou a liščinou, na hranici mezi lidským a zvířecím světem, na hranici, na níž jsem zřetelně pocítila to kruté panství lidí nad zvířaty. (...)

Vím, že v Sacramentu je veliká liščí farma. Lišky tam chovají na elegantní límce, šály, okrasné manžety, čepice a módní kožičky. (...) Vzala jsem si taxíka a uviděla pak obrovský zamřížovaný pozemek, ten veliký liščí koncentrák. A tu jsem spráhla liščí instinkt s lidskou lstivostí, a vznikl tak čarodějný klíč, který otvírá všechny klece, mříže, koncentráky, a vypustila jsem všechny lišky, všechny liščí límce, šály, čepice, kožičky, které už nikdo nikdy neuvidí na módních přehlídkách. A mohutné stádo lišek se valilo přes ulice a náměstí do nejbližšího lesa. A jak se řítily, porážely chodce, blokovaly křižovatky, smetly pouliční stánky a kiosky a billboardy a otřásaly základy domů: již chví se základ světa vratký, my lišky nejsme ničím, budme vším... Jedna liška se zastavila a ohlídlá: Ty nepůjdeš s námi?

Ještě nemůžu.

Nebyl by to postmodernistický román, kdyby v něm chyběly citace a odkazy na jiná literární díla. Textem se kromě Garnettovy dámy v lišku a Vercorsovy Sylvy prokmitne i liščí přítelkyně Malého prince, *Proměna* Franze Kafky, Tolstého *Anna Karenina*, Vladimír Nabokov či Puškinovy verše. Našly by se jistě i další, méně viditelné aluze (mně se třeba vybavila groteskní atmosféra Bulgakovova *Psího srdce* či Kohoutovy *Katyně*). Svou roli mají i odkazy na výtvarná a hudební díla či různé jazykové a kulturní fenomény, které poukazují na to, čím vším je tvořena lidská identita.

Kratochvilova *Liška v dámu* se dá číst na nejrůznější způsoby: jako milostný román se špiónáží zápletkou, jako paralela mýtu o lásce na hranici dvou světů, jako groteskní satira stalinistické diktatury, jako příběh o hledání nového domova v emigraci, nebo jako všechno současně, protože žádný dobrý příběh nespadá jen do jednoho žánru a všechno souvisí se vším.

ZN

Další autoři, kteří napsali více než 20 knih (nejčtenější podle Databáze knih):

Jo Nesbo, Stephen King, Agatha Christie, Karel Čapek, Oscar Wilde, John Steinbeck, Terry Pratchett, Paulo Coelho

Čtenářská výzva 2019



Chcete objevit zábavnou formou nové a zajímavé knihy?
Chcete čelit výzvě? Přečtěte 20 knih podle 20 daných témat.

- | | |
|--|--|
| 1. Kniha, jejíž název je v rozkazovacím způsobu | 11. Kniha, jejíž děj se odehrává v Ostravě |
| 2. Kniha, která má lichý počet stran | 12. Kniha, která má v názvu slovo kniha |
| 3. Kniha, ve které hraje důležitou roli hudební nástroj | 13. Kniha autora jehož jméno i příjmení začíná na stejné písmeno |
| 4. Cestopis | 14. Kniha o vašem oblíbeném místě, zemi |
| 5. Kniha od ženské autorky s mužskou hlavní postavou | 15. Kniha od autora, který napsal více než 20 knih |
| 6. Kniha, která má v názvu kalendářní měsíc | 16. Kniha s oxymórem v názvu |
| 7. Kniha, která vás zaujala svou obálkou | 17. Kniha, jejíž děj se odehrává ve vězení |
| 8. Kniha od asijského autora | 18. Kniha, která obdržela Man-bookerovu cenu |
| 9. Kniha, která má na Databázi knih v době čtení méně než 10 komentářů | 19. Kniha poprvé vydaná v roce 2019 (nová kniha) |
| 10. Kniha od současné české autorky | 20. Kniha s černobílou obálkou |

Databazeknih.cz®
...Váš knižní svět

www.ctenarskavyzva.cz

ABSOLVENTI 2019

20.6. - 30.8.2019



Adriana Casciani Eliška Přikrylová Barbora Tydírová
Markéta Wnenková Martina Endlicherová Štěpán Šalmík
Adriana Casciani Eliška Přikrylová Barbora Tydírová
Markéta Wnenková Martina Endlicherová Štěpán Šalmík

MĚSTSKÁ KNIHOVNA RÝMAŘOV
GALERIE U STROMU POZNÁNÍ

výstava bude zahájena 20.6. v 16 hodin



Městská knihovna Rýmařov

Na podzim nás najdete na nové adrese: Julia Sedláka 18 (bývalý soud)



Půjčovna knih pro dospělé, oddělení pro děti a mládež:

Více než 27 tisíc titulů k výpůjčce: beletrie, poezie, naučná literatura, cizojazyčná literatura, audioknihy, stolní hry

Meziknihovní výpůjční služba

Donášková služba (knížky vám přineseme domů – pouze pro Rýmařov)

Elektronický katalog (rezervace a prodloužení výpůjček přes internet)

Čítárna:

Denní tisk a časopisy, veřejný internet pro registrované čtenáře zdarma
Kopírování a tisk dokumentů

Kulturní a vzdělávací akce:

Virtuální univerzita třetího věku, kurz trénování paměti

Knihovnické lekce, scénická čtení, besedy a workshopy pro školy

Besedy, výstavy, autorská čtení pro veřejnost



Otevírací doba o letních prázdninách:

Po, Út, Čt, Pá 8:00–16:00



Městská knihovna Rýmařov

pořádá kurz

TRÉNOVÁNÍ PAMĚTI (začátečníci)

Termín zahájení:

29. října 2019 od 17:00

další lekce proběhnou (5. 11., 12. 11., 19. 11., 26. 11.)

Cena: 200 Kč za celý kurz (neregistrovaní čtenáři 250 Kč)

Kapacita kurzu: max. 10 osob (min. 5 osob/skupina)

Místo konání: Městská knihovna Rýmařov

Informace: kurz se skládá z 5 lekcí, které budou trvat cca 90 min.; zaměřuje se na zvládnutí praktických mnemotechnik, koncentračních cvičení apod.

Přihlásit se můžete do 22. října 2019:

osobně v Městské knihovně Rýmařov,

e-mailem na dospela@knihovnarymarov.cz

Kurz vede trenérka paměti II. stupně

Mgr. Michaela Jiroušková



Organizace a spolky

Opékání buřtů pro seniory

Letní čas je dobou, kdy se přátelé setkávají u dobrého jídla a pití, nejčastěji při grilovacích párty. Diakonie ČCE – středisko v Rýmařově tak velký gril, aby zvládl obsloužit všechny její klienty a příznivce, nemá, ale tradičně zve seniory na opékání buřtů.

To letošní se konalo v úterý 18. června v zahradě střediska na třídě Hrdinů. Pohoštění bylo sice skromné, ale od srdce a v přátelském prostředí, v němž čas rychle plynul při rozhovorech a vzpomínání. Všichni zúčastnění se dobře bavili a shodli se na tom, že se akce povedla. Nás potěšila hojná účast rýmařovských seniorů a jsme rádi, že jsme jim mohli zpříjemnit odpoledne. Jsme také přesvědčeni, že se příště setkáme v ještě větším počtu. *Foto a text: Ilona Nyřil*



Plán poutí rýmařovského farního obvodu na rok 2019

Stříbrné Hory	sv. Anna	28. 7.	10:00	
Ondřejov	sv. Anna	28. 7.	11:15	
Ruda u Rýmařova	Panna Marie Sněžná	4. 8.	9:00 11:00 13:00	Křížová cesta
Huzová	sv. Jiljí	1. 9.	8:30	
Jamartice	Narození Panny Marie	8. 9.	11:15	
Stará Ves	Povýšení sv. Kříže	15. 9.	10:30	Křížová cesta v sobotu před poutí v 15:00
Skály	sv. Václav	28. 9.	10:00	
Rýmařov	sv. archanděl Michael	29. 9.	9:00	
Stránské	sv. Kateřina Alexandrijská	17. 11.	10:00	
Rešov	sv. Kateřina Alexandrijská	17. 11.	11:15	
www.rymarovskafarnost.wz.cz telefon: 776 110 766				

Rybářské závody – Edrovice cup



1. místo: Tomáš Šupák – 7 kaprů a 2 amurů o celkové délce 372 cm
2. místo: Alois Šlězár – 4 kapři a 1 amur o celkové délce 180 cm
3. místo: Jan Andryšek – 3 kapři o celkové délce 140 cm

Karel Božek, foto: archiv MO ČRS Rýmařov

ŘÍMSKOKATOLICKÁ FARNOST RUDA U RÝMAŘOVA
VÁS SRDEČNĚ ZVE NA

POUŤ K PANNĚ MARIÍ SNĚŽNÉ



9:00 MŠI SV. celebruje P. Mgr. Miroslav Horák, farář

11:00 MŠI SV. celebruje Mons. Mgr. Martin David, pomocný biskup, generální vikář

12:00 požehnání nového Penzionu U Křížové cesty (opravená farní budova)

13:00 KRÍŽOVÁ CESTA NA KRÍŽOVÝ VRCH



4. 8. 2019

RUDA U RÝMAŘOVA

Dobří andělé pomáhají

Dobří andělé podpořili už 113 dětí a 101 rodičů z 59 rodin na Bruntálsku. Pomáhat je potřeba i nadále. Když rodinu zasáhne vážné onemocnění rodiče nebo dítěte, dopadne jeho tíha na každého z jejich členů. Dobří andělé dlouhodobě podporují rodiny s dětmi, které postihla rakovina nebo jiné vážné onemocnění. Pravidelnými finančními příspěvky jim pomáhají překlenout těžké životní období.



DOBŘÍ ANDĚL.CZ

„Kromě výdajů spojených s léčbou či rehabilitací pacienta se rodiny snaží z příspěvků zmírnit dopad vážného onemocnění na sourozence,“ vysvětluje Šárka Procházková, ředitelka nadace Dobří anděl, jejímž prostřednictvím dárce podporují tisíce rodin po celé České republice. „I když peníze nikdy nevy nahradí čas rodiče věnovaný dítěti, nemusí se například vzdát oblíbeného kroužku nebo mohou vyrazit s kamarády v létě na tábor či školní výlet,“ dodává.



Šárka Procházková s dětmi, kterým pomohli Dobří andělé

Pravidelnost pomoci

Za necelých osm let fungování nadace podpořili Dobří andělé na Bruntálsku desítky dětí. Počet nových žádostí o pomoc ale stále roste. „Kromě rodin, v nichž se rodič nebo dítě potýká s onkologickým onemocněním, podporujeme každý měsíc také rodiny s dětmi s nejrůznějšími vážnými onemocněními či kombinovanými postiženími. Pomoc je v těchto případech dlouhodobá, často v řádu let,“ doplňuje Šárka Procházková. Každý dárcce, který by chtěl rodinu podpořit, si může zvolit vyšší částky

i frekvenci zaslání pomoci. Navíc má možnost si přečíst příběh konkrétní rodiny, které pomohl. „Stačí si na stránkách nadace Dobří andělé vytvořit registraci a zaslat první příspěvek. Ve svém Andělském účtu pak každý dárcce vidí informace o rodině,“ vysvětluje Šárka Procházková a dodává: „Pro rodiče představuje podpora Dobrých andělů v takto těžké situaci pomoc nejen finanční, ale také psychickou – mají pocit, že na to nejsou sami, jsou klidnější a mohou se více věnovat tomu, co je důležité.“
Markéta Křížová, PR manažerka, foto: Andrea Sovová

Dětský domov Janovice u Rýmařova, příspěvková organizace

Jsmo příspěvková organizace s mnohaletou tradicí, jejímž zřizovatelem je Moravskoslezský kraj.

V současné době hledáme nového kolegu či kolegyni.

Pokud jste komunikativní, zodpovědní a baví vás práce s čísly, pak hledáme právě vás!

Výběrové personální řízení na ekonomu příspěvkové organizace

Co bude vaším úkolem?

- stanovovat rozpočet organizace, sledovat, projednávat a zúčtovat plnění rozpočtu s rozpočtujícími orgány,
- zajišťovat realizaci příjmových a výdajových stránek rozpočtu včetně návrhu opatření při jejich neplnění,
- mít odpovědnost za dodržování zákona č. 320/2001 Sb., o finanční kontrole ve veřejné správě,
- nastavit a vést vnitřní kontrolní systém,
- komplexně vést účetnictví účetní jednotky včetně vedení účetních knih a sestavování účetní závěrky,
- zpracovávat daňová přiznání organizace,
- zajišťovat systém financování organizace prostřednictvím více zdrojů financování, tj. rozpočtových, mimorozpočtových a dalších veřejných zdrojů, např. dotačních apod.,
- sepisovat a aktualizovat směrnice organizace za ekonomický úsek.

Co vám můžeme nabídnout?

- platové zařazení v 10. platové třídě, stupeň dle praxe,
- možnost přiznání osobního ohodnocení a příplatku za vedení,
- zaměstnanecké benefity (služební mobil, podnikové stravování, pružnou pracovní dobu),
- vzdělávání a zdokonalování se v oboru,
- pracovní smlouvu na dobu určitou 1 roku s možností prodloužení na neurčito.

Kvalifikační předpoklady:

- vysokoškolské vzdělání ekonomického směru, min. bakalářské studium,
- praxe na obdobné pozici min. 3 roky,
- trestní bezúhonnost,
- samostatnost,
- cílevědomost,
- řidičský průkaz sk. B,
- výhodou praxe v příspěvkové organizaci.

NÁSTUP IHNEDE!

Své životopisy zasílejte na e-mailovou adresu ddjanovice@seznam.cz a do předmětu uveďte název pozice, o kterou se ucházíte. Kontaktní osoba: Mgr. Marie Černocká, tel.: 731 631 722.

K ústnímu pohovoru budou pozváni uchazeči, kteří splnili kvalifikační předpoklady.

Vyhlašovatel si vyhrazuje právo zrušit toto výběrové řízení kdykoliv v jeho průběhu bez udání důvodu.

□ RÝMAŘOVSKÁ 34/1 □ RÝMAŘOV, ČÁST JANOVICE □ 793 42 □

□ BANKOVNÍ SPOJENÍ: 190745190267/0100 □ IČO: 63024594 □



Soutěž je zařazena
do Hasičské ligy Praděd
www.hl-praded.cz



SDH JANOVICE pořádá:

SOUTĚŽ

HASIČSKÝCH DRUŽSTEV V POŽÁRNÍM ÚTOKU



KDY:
KDE:

V kategorii mužů: **X X. ročník memoriálu Jiřího Pitnera**
V kategorii žen: **X. ročník memoriálu Lubomíra Mojžíška**
III. ročník v kategorii veteránů s ps8

17.8. 2019 **od 10:00 hod.**

Hřiště v Zámeckém parku Janovice

Pravidla: dle pravidel Hasičské ligy Praděd (2B)

Rezervace startovního pořadí: www.firesport.eu



Těšíme se na Vaši účast a srdečně Vás zveme do Janovic na skvělou zábavu a bohaté občerstvení.









Z okolních obcí a měst

Záchranná akce Rorýsek

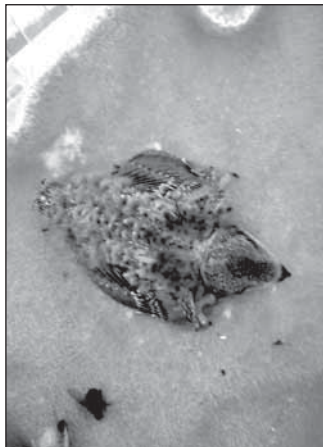
Ve čtvrtek 27. června ráno přinesl do školy člen přírodovědného kroužku SK ASK ČR Břidličná Michal Buráš mládě rorýse, které na-



šel ve středu večer. Zachoval se správně, dal mu kapku vody, hmyz a umístil ho do vystlané krabíčky. Ráno, po příchodu do školy, ho přinesl do sborovny. Hned se rozjela záchranná akce. Bylo nám jasné, že bez pomoci odborníků nemáme šanci tak malé mládě odchovat. Následoval telefon do záchranné stanice Ormis Přerov, kde nám potvrdili, že ho musíme vrátit do hnízda. Že je jedno, do kterého rorýsiho hnízda ho dáme, hlavně ať vyzporujeme, zda je obsazené a s jakou frekvencí do něj dospělci létají. Tak poznáme, zda už také krmí mláďata, nebo teprve sedí na vejcích.

Proto žáci z kroužku sledovali naše hnízdiště, ne nadarmo jsme Rorýsí škola, máme zde 32 obsazených hnízd. Jenže jak vylézt na střešku a dostat ptáče do hnízda? Poradila nám tajemnice městského úřadu Jana Paštěková, která nám dala telefonní kontakt na pana Gazdíka, velitele dobrovolných hasičů Břidličné. A tak díky pochopení, rychlosti a šikovnosti našich hasičů bylo mládě brzy zpět v hnízdě. Děkujeme členům SDH Břidličná za pomoc. Poděkování si samozřejmě zaslouží všichni, kdo se do záchranné akce Rorýsek zapojili.

Mgr. Květa Děrdová, vedoucí SK Břidličná

Chvilí před prázdninami

Letní prázdniny si určitě zaslouží všichni, ale ještě o něco víc parta mladých přírodovědců z SK ASK ČR Břidličná.

V posledním školním měsíci se zúčastnili republikového kola Zlatého listu a obhájili dva tituly za celoroční práci. Účast na soustředění a finálovém kole Zlatého listu, konaném ve Vanově u Telče, byla velmi náročná.

Tato parta se dostala do národního kola i v loňském roce. Tehdy byli coby žáci 6. třídy zařazeni do kategorie M a v silné konkurenci 15 nejlepších skupin mladých přírodovědců z celé ČR se probojovali až na neuvěřitelné 3. místo. Tentokrát byli už zařazeni do nejvyšší kategorie S. Konkurence byla o to těžší, že se utkali s žáky 9. tříd a kvartány. Kateřina Bartozelová, Miroslav Loukota, Petr Oliš, Jan

Repáš, Michal Buráš a David Marek se přesto neztratili. Po absolvování téměř pětakilometrové trasy v náročném terénu, na níž bylo umístěno jedenáct stanovišť (geologie, mykologie, botanika, entomologie, malakologie), obsadili nádherné 8. místo! Současně si ověřili, v čem jsou silní i co je potřeba vypilovat.

Aby byl výčet úspěchů úplný, musíme zmínit ještě získání diplomu Jaro ožívá 2019, který je součástí celoevropského projektu a certifikátu Lesní třída. Tímto certifikátem se opět stáváme patrony 10 m² Nového pralesa na Ještědském hřebeni. O toto ocenění se zasloužili všichni členové obou našich přírodovědných kroužků.

*Mgr. Květa Děrdová
vedoucí SK Břidličná*



Zchátralý hřbitovní kříž v Dětrichově má naději na záchranu

Zchátralý kříž u dětrichovského kostela, který zde stojí od roku 1837, potřebuje zrestaurovat. Na tom se shodla velká část občanů Dětrichova. Rovněž by chtěli vedle kříže rozšířit květinovou výsadbu a umístit lavičku pro odpočinek a informační tabuli pro občany i turisty, kteří tuto památku navštěvují.

Dobrovolníci se rozhodli za pomoci restaurátora zachránit kamenný kříž na hřbitově a upravit květiny a zeleň v okolí. Svěpomocí pak s prostředky získanými z dobrovolné sbírky realizují výsadbu květin, zeleně, vybudují novou skalku, zakoupí nářadí pro úpravu terénu, instalují novou odpočinkovou lavičku, informační tabuli a poskytnou zázemí a materiál pro výtvarnou a grafickou tvorbu dětí vyrábějících propagační materiály. Část bude určena také na hry a soutěže pro děti a také revitalizaci okolí.

Kamenný kříž z roku 1837 stojí hned za vstupní hřbitovní branou. Byl vystavěn na památku zemřelých Dominika Bernarda a Anny

Marie Bernardové. Okolí kříže tvoří dlouhá lipová alej, která byla v soutěži společnosti Arnika v roce 2015 vyhlášena nejkrásnější alejí v Moravskoslezském kraji. Hřbitov leží na návrší, jehož dominantou je kostel svatého Jiří. U křížku se konají poutě, výstavy, koncerty, mše. Kolem hřbitova vedou cyklostezky a často jej navštěvují turisté. Nedaleko odtud nechala obec opravit starý německý kříž věnovaný obětem první světové války.

Věřící a další občané chtějí spolu se záchranou kříže vytvořit místo setkávání a odpočinku, zvelebit okolí kříže na hřbitově a zároveň stmelit sousedskou komunitu prostřednictvím společných zážitků, aby lidé získali dobrý pocit, že pro svůj domov vykonali něco prospěšného, že oživilo místo, kde tráví volný čas a poznávají místní historii. O projekt je velký zájem. Sjíždějí se sem lidé z regionů Moravského Berouna a Sdružení obcí Rýmařovska.

Organizátoři projektu podali tři žádosti o grant u Nadace VIA, u Nadace ČEZ a u Nadace Občanského fóra. Na Facebooku byly zveřejněny přípravné práce a ozvalo se mnoho příznivců projektu, kteří nabídli finanční příspěvek. I proto byl vytvořen crowdfundingový profil, který dárce najdou na stránkách <https://1url.cz/QMfHP>.

Už nyní se dětíčovští mohou radovat. „Nadace VIA nám přiznala grant ve výši 20 000 korun a umožní nám sbírku na svém portálu, kde k vybrané částce připočte ještě sto procent, maximálně však 20 000 korun. Pro financování projektu bychom tak mohli získat až 60 000 ko-

run – 20 000 z grantu, 20 000 ze sbírky na Darujme.cz a 20 000 ze stoprocentního navýšení od nadace,“ konstatovali organizátoři Elena Štrbačková s Karolem Volfem.

Vybrané peníze budou použity zejména na restaurátorské práce, které provede zkušený restaurátor Allan Doupal ze Světlova u Šternberka, jenž se podílel například na opravách Arcibiskupského paláce v Kroměříži, Vojenské nemocnice v Klášterním Hradisku v Olomouci či na opravách budovy olomoucké radnice.

JiKo z podkladů Karola Volfa, foto: archiv K. Volfa



Horské lázně Karlova Studánka pořádají 5. ročník charitativního pochodu

Horské lázně Karlova Studánka letos pořádají pátý ročník charitativně sportovní akce Nordic Walking Tour. Pochod za podpory profesionálního silničního cyklisty Leopolda Königa se uskuteční v sobotu 27. července od 8 hodin. Popáté tak účastníci pochodu budou moci podpořit sociálně terapeutické dílny pro lidi s mentálním nebo kombinovaným postižením Sagapo Bruntál. Celý výtěžek akce totiž putuje na podporu těchto dílen.

Zaregistrovat se může opravdu každý. Akce není věkově omezená, zúčastnit se mohou rodiče s dětmi i senioři. Připraveny jsou tři trasy různé náročnosti a délky. Pohádková trasa v délce pěti kilometrů je určena převážně dětem, které se na několika stanovištích zabaví při plnění úkolů na motivy Lviho krále. Z lázní tam a zpět je název druhé trasy v délce dvanácti kilometrů, která nabízí o něco náročnější terén. Třetí a zároveň nejdelší trasa Ze Studánky pod Zámecký vrch a zpět nabízí pochod v délce dvaceti pěti kilometrů.

Účastníci pochodu se mohou registrovat od 8:00 do 9:30. V tuto dobu bude pochod zahájen před budovou ředitelství Horských lázní, kde zároveň proběhne instruktáž v severské chůzi a používání chodeckých holí. Těm, kteří hole nevládní, nabízí lázně jejich bezplatné zapůjčení.

Slavnostní ukončení pochodu proběhne v Hudební hale v 17 hodin s následným předáním šeku řediteli Sagapa Bruntál Mgr. Petru Konečnému. Program bude pokračovat bohatou tombolou, do které věnovali naši vážení sponzoři hodnotné ceny, a společenským večerem za doprovodu živé hudby kapely Semtamtón.

Martin Holouš, marketingový specialista

STŘELECKÁ SOUTĚŽ

MEMORIÁL
LUBOMÍRA JURČÍ

Střelnice MS Praděd
ve Vrbně pod Pradědem

17. srpna 2019

POŘÁDÁ: ČMMJ, z.s. okresní myslivecký spolek Bruntál
Propozice na: www.myslivosť.cz/omsbruntal

Moravskoslezský kraj informuje

Na Bruntálsku přibude přes 300 pracovních míst. Skupina MTX Group v kraji zahájila miliardové investice

Holding MTX Group si pro své projekty zvolil Bruntálsko v Moravskoslezském kraji. V Bruntále a Břidličně vznikne více než 300 pracovních míst, nové investiční záměry začaly kon-

cem roku 2018 realizovat AI Invest Břidličná a Strojmetal Aluminium Forging.

„Považuji za velmi důležité, že nové provoz, které na Bruntálsku vzniknou, nebu-



Moravskoslezský kraj

dou pouhými montovnami na pár let. Půjde o perspektivní moderní podniky s velkým rozsahem přidané hodnoty, které se budou zabývat také výzkumem a inovacemi. Tyto projekty posílí image našeho kraje jako regionu, který se dynamicky vyvíjí," uvedl hejtman Moravskoslezského kraje Ivo Vondrák.

Plány skupiny MTX Group jsou dlouhodobé, podle zástupců holdingu s výhledem minimálně na tři desetiletí let. Do roku 2025 budou v regionu proinvestovány více než 4 miliardy korun.

„Věříme, že díky výborné spolupráci s vedením Moravskoslezského kraje, agenturami, jichž je kraj zřizovatelem, a starosty Bruntálu a Břidličné se nám podaří vytvořit to správné prostředí pro rozvoj průmyslu prostřednictvím nejen investic do samotných společností v naší skupině, ale také díky vzájemné spolupráci na rozvoji odborného školství, vývoji výrobků, procesů a rozvoji dopravní obslužnosti," sdělil majitel skupiny MTX Group Petr Otava.

AI Invest Břidličná bude investovat do výroby hliníkových plechů a fólií. Společnost ve svém plánu počítá také s dalším zhodnocováním těchto výrobků pro použití v automobilovém, stavebním a potravinářském průmyslu. V případě Strojmetal Aluminium Forging jde o investici do komplexního procesu výroby kovarenského materiálu, kování a obrábění výrobků z hliníku pro podvozkové díly osobních automobilů a další aplikace v oblasti dopravy.

„Jsem rád, že zbrusu nové provozy vznikají právě v lokalitě, která je tak trošku bohem zapomenutá. Věřím, že to bude signál zejména pro mladé lidi, že mají v našem kraji perspektivu. Oblast Bruntálska si nese stigma neutěšeného koutu kraje. To se nyní může změnit a z této lokality se může stát velmi zajímavé místo k životu. Proto zůstanu s investory v úzkém kontaktu, abych zajistil součinnost Moravskoslezského kraje a měst Bruntál a Břidličná. Tento záměr vnímám pro tuto oblast jako klíčový," řekl náměstek hejtmána pro regionální rozvoj Jan Krkoška.

MTX Group je stabilní holding, který v minulém roce vykázal tržby 40 miliard korun. Součástí skupiny, která zaměstnává přes dva a půl tisíce lidí, jsou kromě AI Invest Břidličná a Strojmetal Aluminium Forging také například OKK Koksovny, Metalimex a Coal Mill.

Mgr. Nikola Birklenová, tisková mluvčí, odbor kancelář hejtmána kraje



PROGRAM - SRPEN 2019

3. a 4. 8. **POSLEDNÍ VZDOR**
AKCE VĚNOVANÁ OBDOBÍ TRICETILETÉ VÁLKY. PO OBA DNY, VZDY V POLEDNE, PROBĚHNE DIVADELNÍ REKONSTRUKCE OBLÉHÁNÍ HRADU ŠVÉDSKÝMI ODDÍLY V ROCE 1643.

10. a 11. 8. **PŘÍZRAK TEMNÉ VĚŽE**
FESTIVAL PRÁVA ÚTRPNÉHO VÁŽNÉ - NEVÁŽNÉ. LAPKOVÉ A KATI PŘI PRÁCI NA LOUPEŽNICKÉ STEZCE.

17. a 18. 8. **HODOKVAS RYTÍŘE KOBYLKY**
TRADIČNÍ HISTORICKO-ŘEMESLNÝ JARMARK.

24. a 25. 8. **ÚTĚK Z ŘÁDU**
PIKANTNÍ PŘÍBĚHY A ŠERMÍRSKÉ POVĚSTI Z KLÁŠTERA. VESELÝ SOUDNÍ PROCES PROTI TEMNÝM SILÁM.

31. 8. a 1. 9. **TAJEMNÝ HRAD SOVINEC**
NETRADIČNÍ PROHLÍDKY HRADU, KDY SE NÁVŠTĚVNÍCI DOZVÍ ZAJÍMAVOSTI Z TAJEMNÉ, MOŽNÁ I TEMNÉ, MINULOSTI HRADU. V SOBOTU BUDOU PROBĚHAT NOČNÍ PROHLÍDKY - DOPORUČUJEME REZERVACI MÍST PŘEDEM!

VÝSTAVY

Michal Ptáček - Plasty KOVANÉ PLASTIKY V RŮZNÝCH PROMĚNÁCH

Beskydy 8x jinak UNIKÁTNÍ PRODEJNÍ VÝSTAVA FOTOGRAFIÍ

Střelecké terče VÝSTAVA STŘELECKÝCH TERČŮ ZE SBÍREK MUZEA V BRUNTÁLE

WWW.MUBR.CZ

NAŠE LISTÁRNA

Poděkování

Tímto bych chtěl poděkovat manželům Strouhalovým za jejich poctivost, obětavost a vstřícnost, když v sobotu 6. července našli na náměstí mou peněženku s hotovostí a všemi doklady a následně mi ji přivezli do místa trvalého bydliště. Ještě jednou vřelě díky!

Martin Volek, Rýmařov

Prostor pro firmy a podnikatele

Z malého města mezi úspěšnými kutily

Čtvrtek 20. června 2019, 22:00. Šroubují poslední kontakt, sestavují poslední díly a náhle... jauvajs. Kus drátu zapíchnut v ruce. Tak to dopadá, když to zase doháníš na poslední chvíli, ozve se z vedlejší místnosti. Ten, kdo někdy dokončoval nový projekt v šibeničním termínu, ví, o čem mluvím. No nic, snad to bude OK. Zítra nás čeká náročný den.

Nakládka stolů, zboží, 3D tiskárny, všudypřítomné horko a cesta přes půl republiky na druhý ročník výstavy kutilů **Maker Faire Prague**. Ta se celosvětově koná pod záštitou amerického časopisu *Make*, který je obdobou nám starším známého předrevolučního časopisu *Urob si sám*, dnes také ve světě známém pod pojmem *DIY (Do it yourself)*. Vše se tak jako loni koná v budově Veletržního paláce na Pražském výstavišti Holešovice. Protože už z loňské návštěvy vím, co nás čeká (dav cca 10 tisíc techniky chtivých geeků), celé naše (moje a mé přítelkyně) účinkování je naplněno trémou a vzrušením. Jak se ostatní makeři budou na naše výtvořiny dívat? Už při stavbě stánku ale veškeré obavy opadají. Jsme obklopeni velice zajímavými lidmi, kteří jsou na palubě této lodi s pravděpodobně stejnými pocity. Jen namátkou. Mladá architektka s otcem stavějící vlastní velkoobjemovou 3D tis-



kárnu FLODR, manželský pár, jenž vyvíjí originální chytré hodinky Agora Watch, až po ukázkou obřích 3D výtisků pražského hradu a jiných architektonických děl vyrobených na velice populární tiskárně



českého výrobce Josefa Průši. Ten mimochodem začínal podobně a dnes je světovým leaderem na trhu 3D tiskáren určených pro hobby komunitu.

Příchod prvních návštěvníků naznačuje, že vše je správně a jak má být. Lidé se zájmem prohlíží naše výrobky: elektronicky řízenou lampu, designové stropní osvětlení a sady módních doplňků. V celém areálu se kromě nás tísní nejen návštěvníci, ale hlavně řada kutilských dílen a vystavovatelů dalších zajímavých projektů. Mezi

nimi jsou např. propagátoři MakerLabů (dílen, které umožňují veřejnosti za poplatek využívat jejich frézy, laserové řezačky, 3D tiskárny pro realizaci vlastních nápadů). Mimochodem jedna taková v současnosti vzniká v areálu bývalého soudu na Julia Sedláka v Rýmařově.

Dále bylo k vidění mnoho robotických pomocníků, od hraček, audiovizuálních projektů až po rádiem řízené ponorky. Úplný výčet vystavovatelů by vydal na samostatný článek. To vše bylo k vidění po celý víkend. Prostě zlaté české ručičky v akci. V budoucnu o některých vystavovatelích určitě ještě uslyšíme.

Je vidět, že vzdělání je pro budoucnost naší země zcela zásadní, aby si

udržela konkurenceschopnost v celosvětovém měřítku. Budoucí trend průmyslu 4.0 mi jistě dá za pravdu. Ostatně již dnes můžou naše děti využít studia na rýmařovském gymnáziu (které zajišťuje nadstandardní technické vybavení) k přípravě na budoucí uplatnění na trhu práce. Tím jsem trochu odbočil od tématu, ale nedalo mi to.

Celý víkend proběhl v přátelském duchu, v prostředí vzdělaných lidí, kteří se snaží svým projektům vdechnout život. Já jsem tak byl velice rád, že jsem kromě ukázky našich výrobků mohl alespoň malou měrou zviditelnit naše poněkud zapadlé město Rýmařov, které má určitě co nabídnout. Nakonec bych chtěl poukázat na fakt, že učit se nejen tradiční vědy, řemesla, ale i nové věci má velký vliv na to, jak na nás bude v budoucnu nahlíženo v celém světě. Ne jen jako na zemi montoven strojních celků.

Připojuji poděkování organizátorům celé akce, mé přítelkyni, která se mnou má trpělivost (aby ne, když je dcerou místního hodináře), ale i mým rodičům, že mne v mládí nechali hrát si na Commodore C64, i když jsem v českém jazyce neměl valné výsledky.

Člověk dokáže cokoliv, jen musí chtít a musí jít za svým cílem.

Více o veletrhu na <https://prague.makerfaire.com/>.

Fota a text: Bc. Vít Rychlý, <https://www.3lobitprint.cz/>



Užitečná informace

Jak na nákup čerstvých, volně rostoucích hub

Češi jsou národem houbařů a také si velmi rádi na houbách pochutnávají. Ne každý si však troufne vyrazit do lesa a sám si suroviny na večeri nasbírat. Pokud se v houbách nevyznáme, je riziko otravy nemalé. Jestliže jste jedním z těch, kterým již žampiony a hlívy ústříčné ze supermarketu k uspokojení chuťových buněk nestačí, a zároveň nejste žádný mykolog, můžete si volně rostoucí houby také zakoupit. Jaká jsou pravidla pro jejich prodej a na co si při jejich koupi dát pozor?

Za prvé je dobré vědět, od koho volně rostoucí houby kupují. Všichni prodejci čerstvých, volně rostoucích hub musí mít platné osvědčení o složení ústní a písemné zkoušky ze znalosti hub na příslušné Krajské hygienické stanici! Aby člověk takové potvrzení získal, musí prokázat skutečnou znalost hub a nejen to, musí mít např. také dobrý zrak, což prokazuje lékařskou zprávou. Žádejte prodejce o předložení tohoto osvědčení, abyste minimalizovali hrozbu, že při sběru došlo k záměně jedlých hub za nejedlé, či dokonce jedovaté.

Osvědčení nejčastěji chybí prodejcům hub, kteří své zboží nabízejí přímo u lesů a podél silnic. U takových prodejců bychom měli být opravdu obezřetní. Pokud vám prodejce platné osvědčení neukáže, raději houby nekupujte!

Jakost

Čerstvé houby, volně rostoucí i čerstvé houby pěstované, s výjimkou pěstovaných žampionů, musí být pevné konzistence, dobře na

sucho očištěné, bez cizích příměsí a nečistot. Houby nesmějí být přestárlé, plsnivé, zapařené a nadměrně vlhké. Mohou být rozděleny nejvýše jedním řezem, klobouk však musí být spojen s třeněm. Loupání klobouků hub není dovoleno s výjimkou klouzků.

Kupující se při prodeji mohou setkat také s houbami, které jsou nějakým způsobem poškozeny, např. jsou napadeny larvami hmyzu či jim chybí část klobouku. Takovéto houby se mohou za určitých podmínek prodávat také, ale pouze pokud poškození nedosahuje stanovené úrovně. Dovoluje se perforace do 10 % povrchu plochy řezu, nejvýše však tři otvory, a menší poškození plodnic úlomky nebo požerky na dvou místech. Poškozených hub může být nejvýše 5 %, přičemž poškozenými houbami se rozumí houby, kterým chybí více než čtvrtina klobouku nebo v nichž se vyskytují škůdci.

Zvláštní podmínky na jakost musí splňovat také houby sušené. U sušených hub se dovoluje 10 % hmotnosti perforovaných. Sušené houby mají mít chuť typickou pro sušené houby, bez cizích pachů a chutí, mají mít barvu odpovídající použitému druhu houby a musí být dostatečně vysušené, aby nedocházelo k plsnivění či zapaření.

Skladování a přeprava volně rostoucích hub

U hub volně rostoucích vyhláška ministerstva zemědělství vyžaduje, aby byly skladovány

a přepravovány pouze v jedné vrstvě, a to při teplotě 0–10 °C. Tyto podmínky musí splňovat jak houby původem z ČR, tak houby ze zahraničí. Je tomu tak proto, že na houby má velmi negativní vliv i poměrně krátké působení nepříznivých podmínek při skladování. Při nevhodném skladování může lehké nastat situace, kdy se v houbách vytvoří látka negativně působící na lidský organismus.

Označování

U volně rostoucích hub má prodávající povinnost uvést český název prodáváných hub a datum jejich sběru (u pěstovaných hub datum sklizně). Musí být také uvedena doba použitelnosti, která je v tomto případě pouhých 3 dny od data sběru.

Pokud prodejce nabízí volně rostoucí houby již zabalené v krabičkách, pak se spotřebitelům doporučuje raději požádat o jejich vybalení za účelem prohlídky celého obsahu, tedy i hub, které jsou ve spodních vrstvách. Pokud prodejce celý obsah nezpřístupní, pak by spotřebitel houby raději neměl kupovat.

Marcela Reichelová, SOS MSK



Z historie

Nálezy z janovického sídla rudolfínského velmože (záchranný výzkum 1987, 1996)

1. Zámek Janovice v roli Fénixe?

Jsem nesmírně potěšen, a jistě nikoli sám, že vykradené, chátrající, kdysi skvostné sídlo janovických pánů dostalo nyní šanci vzpamatovat se z letargie, trestuhodné lhostejnosti či barbarství problematických správců od posledních let druhé světové války. Neskrývám, že bych zámek viděl raději v rukou vnuků či pravníků českého zemědělského odborníka a diplomata Františka Harracha, významné osobnosti českého království (do 1918) i první republiky. Považuji totiž za povinnost právního státu vrátit, co bylo ukradeno (bez zdanění!), zvláště, jde-li o majetek rodiny těžce zkoušené nacisty. Bohužel morálka a dobré mravy jaksi dosud nepronikly do módy ani do činů jisté části volených představitelů naší země.



Parkety zničené vlhkem (sklep), používané natřeny rudým hydrovoskem (2007)

Nechme však bolavých reminiscencí a přijměme s velkou radostí, že 79 let zanedbávání sídla ministerstvem vnitra je u konce a zámek přešel pod správu nejpopulárnější instituce, Národního památkového ústavu (NPÚ), tedy zařízení ministerstva kultury. Nutno především ocenit zásadní roli Generálního ředitelství NPÚ v Praze, v jehož čele stojí od roku 2008 neobyčejně schopná a vysoce vzdělaná dáma, Ing. arch. Naděžda Goryczková, která památku, její velký význam a osudy důvěrně zná. Nejenže se narodila v Rýmařově a středoškolské studium absolvovala na našem gymnáziu, ale zámek též od svého dětství zevrubně zná. Už od roku 1987 je pracovnící české památkové péče, kde se zaměřila na stavebně historický průzkum objektů. Řídila též NPÚ v Ostravě, je členkou řady odborných i vědeckých společností, přednáší na Ostravské univerzitě a je autorkou mnoha zásadních odborných publikací. Jako spiritus agens celého systému památkových pracovišť úspěšně prosazuje jejich modernizaci a otevřenost vůči společnosti.

Podíl na změně vztahu k zámku měla samozřejmě celá řada dalších lidí a institucí. Mezi prvními, kteří se nehodlali se stavem zámku smířit již v 70. letech, byli archiváři PhDr. Erich Šefčík a PhDr. Josef Matyska, kteří vyvinuli značnou, leč marnou snahu o obnovu severského arboreta v zámeckém parku, ale též patriot Jiří Toman, předseda MNV, a další. Objekty se udržovaly, nikoli pro jejich historii a hodnotu, ale ochranu archiválií. Málokdo ví, že kubánská krize (1962) hrozící válkou vystrašila představitele ČSSR na-



Čestný dvůr zámku Janovice (1937)

tolik, že nechali přestěhovat nejcennější doklady naší státnosti, Korunní archiv s listinami českých králů i knížat či zemských sněmů, do nepříliš vhodných a celé zimy nevytápěných prostor doživajícího zámku. Dobře míněné snahy archivní služby o nápravu stavu padaly vniweč. Ministerstvo vnitra investovalo jinde, muselo třeba „chránit“ občany státu za nesmírně nákladnou zabíjáčkou oponou ostnatých drátů a vlačáků pohraniční strážě před číhajícími imperialisty, platit k tomu pohůnky z StB a jejich donašeče, bít a naslouchat a bít.

Teprve na konci 80. let zahnal vrty pracovníků Geologického průzkumu ztepilé kopřivy za bídými okny parteru weisserovského křídla. Vlhkost snížily i rýhy (1990). Na počátku 90. let se starosta Ing. Miroslav Slováček za podpory celé rady pokusil najít téměř bezprizornému zámku majitele. Za nejlepší jsme považovali jeho návrat do rukou děti české matky, oblíbené Marie Anny Harrachové-Forgáčové. Nešlo o emoce. Studium fondu ONV Rýmařov v bruntálském archivu prokázalo, že se rodina i majetek staly obětí fanatického komunisty, aristokratobijce a funkcionáře Karla Nováka, jak se ukázalo, individua s prsty po čertech ušpiněnými, za pilné pomoci Josefa Smrkovského, ano čtete správně, předsedy Národního pozemkového fondu. To nezmiňuji málo známou fingovanou pašeráckou společnost tehdejšího ÚV KSČ či ministrů strany, jež s chutí spolu-

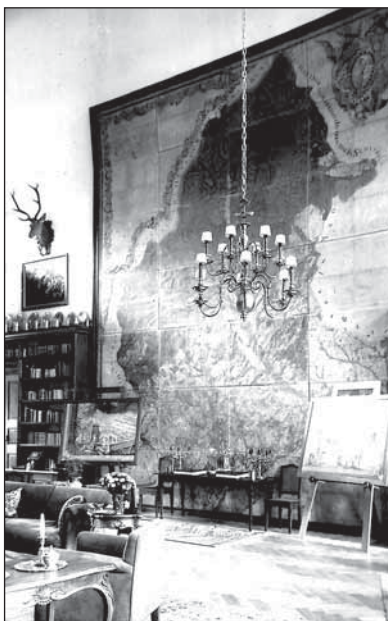

Nová knihovna v Parohovém sálu (1937)



Vzácný hodinový stroj z roku 1764 (2007)

pracovala jako EUPEX. Tudy nejspíš mizelo proslulé harrachovské stříbro přes úřadovnu NPF v Šumperku. Soudy však udělaly do roku 2017 vše, aby k restituci nedošlo.

Než bylo roku 2001 zrušeno janovické pracoviště státního archivu, byla jakás naděje, že se třeba lakotná dlaň ministerstva aspoň z praktických důvodů pootevře. S archívem padla i naděje. Začalo období prázdného zámku navštěvovaného bezdomovci, lasičkami, zbloudilými ptáky a potkany, červotoči, vodou či přítulnou dřevomorkou a vítr hvízdal rozbitými okny. Již od roku 1992 se pracovníci obnoveného městského muzea začali zabývat dosud nezpracovanou historií zámku a do roku 2006 se podařilo soustředit všechny významné poznatky o jeho významu, vývoji i majitelích a postupně s nimi seznámit veřejnost v místním či olomouckém tisku, přednáškami, ba i na televizních obrazovkách. Rok 1996 přinesl unikátní nálezy renesanční keramiky, skla a dalších artefaktů, jež se zakrátko staly součástí předních putovních výstav ve spolupráci s velkými muzejními pracovišti.

Nelze pochybovat, že zájem Rýmařovanů o zámek a jeho historii byl vždy neobyčejně vysoký, ale v posledních letech fascinující, jak se ukázalo při prvních prohlídkách zámku organizovaných muzeem a MěÚ. Poprvé se jednalo nejméně o 250 návštěvníků a podruhé již vyšplhal jejich počet na téměř 400 osob. Město však mělo, kromě pana Zdeňka Kudláka, jehož odbor zámek spravoval, a tehdejšího místostarosty Ing. Jaroslava Kaly, skutečný zájem jen o obřadní síň. ČT Ostrava a Praha postupně natočila tři pořady, které ukázaly divákům majestátní stavbu v plné hrůze jejího chátrání, a už nebylo možno trdnit stav dál bez zájmu pomíjet jako dosud.

Díky za naprosto nezbytné práce k záchraně objektů patří panu Ondřeji Bačkoví (2010–12), který se začal sám a dlouho bez pomoci potýkat s děravou střechou a při každém dešti bloudil po rozsáhlých půdách, podkládal protékající vodu hrnci či důmyslnými bazénky z kusů PVC. Vždyť zatékání mohlo být poslední ranou existenci zámku. Jednal na svou pěst a později si s pomocí MěÚ vynutil na ministerstvu příspěvek na roční údržbu. Nevelká částka, diplomatické schopnosti, až býčí neústupnost pana Bačika a přízeň rýmařovských firem vedly k nejdůležitějšímu, krytina střech zámku byla vyspravena a zatékání se zastavilo. Město se postaralo o renesanční křídlo. Pak ještě přišly na řadu opravy nejpoškozenějších rámců oken (dokonalé repliky původních dodala firma pana Lachnita) a mříže proti grázlům. Posledním krokem byla dokonalá litinová replika mřížového hrázení čestného dvora, kterou nechala vyrobit a darovala správa Lesů ČR. Poslední těžkou ztrátou je dosud nevyřešená krádež posledního dochovaného zařízení, mohutného hodinového stroje z roku 1764, který se dal uvést do provozuschopného stavu.

Zámek začal zvolna ožít. V odsvěcené zámecké kapli sv. Hilária a sv. Floriána zazněly vokální koncerty opět organizované panem Bačkovím, který se, jak to u nás bývá, kromě poklepání na rameno zvláštního ocenění nedomákal. Od roku 2012 se činnost v letních měsících rozběhla ve velkém stylu v rámci projektu Vivat historia především zásluhou mých vážených kolegů z muzea a připojily se i dal-



Hodnotná tepaná mříž brány skončila ve sběrných „surovostech“ v 60. letech

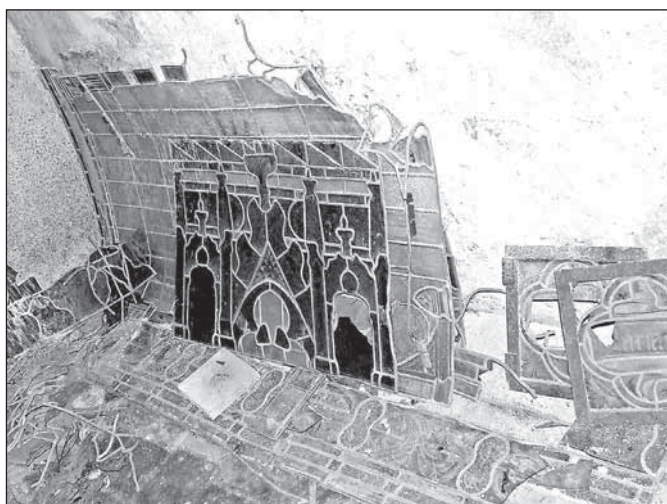

Fragmenty vitráží ze zámecké kaple sv. Hilária a sv. Floriána

ší instituce. Nyní již akce v zámku běží každý rok (výstavy, filmová představení, koncerty...), tragicky prázdné sály a komnaty navštěvují ročně stovky zájemců. Klaním se před úsilím, neústupností i tlakem spoluobčanů a institucí včetně městských, prací Městského muzea Rýmařov, Rýmařovského horizontu i ČST Ostrava a památkářů. Důkazem, že je návrat zámku do kulturního stavu myšlen vážně, je archeologický výzkum (Mgr. Marek Kiecoň, 2018–19), který odhalil složitý systém dřívějšího odvodňování. Především je však důležité ustanovení kastelánky, sympatické Mgr. Jitky Slané, kterou čeká ne-



Panna Maria Immaculata po útoku místních vandalů (2007)



Poslední původní lucerna ze zámku, visí příliš vysoko a zloději se nejspíš nehodila

představitelné penzum práce. Držme jí palce!

Sečteme-li vše, je nesmírně cenné, že se o záchranu památky zasloužili v různém míře, nejrozumnějšími cestami i rozsahem zvláště lidé z Rýmařova a Janovičany či lidmi z bývalého Janušova. Splácíme tak dluh nejen významné a krásné památce naší společné historie, ale též humanitním Harrachům, kterým, parafrázujeme-li slova hraběte Františka, náš kraj Bůh jen propůjčil, aby o něj pečovali ve prospěch zdejších lidí, našich předchůdců i nás samých. Neбудme nedomákalí, práce potrvají léta, dohlédneme však, aby tentokrát nezůstala slibná naděje jen krásnou iluzí, neboť **VICTRIX FORTUNAE SAPIENTIA**, praví Iuvenalis: „Nad osudem vítězí moudrost.“

Mgr. Jiří Karel

Kam na výlet

Krajem legend kolem Střední Opavy

Videlské sedlo je hranicí mezi Pradědskou a Medvěděskou hornatinou. Ve výšce 930 metrů tudy prochází silnice spojující Jesenícko s Bruntálskem. Na vrcholu sedla je rozcestí turistických tras a také malá útulna. Nejpozoruhodnější je však starý dřevěný kříž, který tu stojí odpradáva. Mnohokrát stačil v drsném podnebí ztrouchnivět, mnohokrát jej lidské ruce obnovily. V 60. letech 20. století zdejší kříž dokonce nechali odstranit, ale netrvalo dlouho a vrátil se na své místo. Jako by lidem na opuštěném místě chyběl. Snad i proto, že se tomuto sedlu říká také Videlský kříž.

Podle pověsti, kterou zaznamenal Josef Lowag, tu stál kříž už v polovině 18. století. Tehdy prý v Domašově na jesenícké straně hor zemřel učitel Jan Nitsche. Jeho manželka a syn zůstali bez prostředků, a tak prodávali, co se dalo. Nakonec jim zbyla jen památní flétna, na kterou starý kantor učil svého syna. Teď se stala zdrojem obživy pro celou rodinu. Klučina chodil dům od domu, někdy dostal za písničku kus chleba, jindy pár krejcarů.

Jednou na Velikonoční pondělí jej smutek i s flétnou zavedl vysoko do hor. Narazil na omšelý kříž, u kterého si sedl a tóny flétny zaháněl svůj smutek. Vtom se objevil trpaslík, který se hned zeptal, zda to on tady v lesním tichu tak krásně hrál. Chlapec přisvědčil. Skřítek jej požádal, aby se s ním vydal na procesi všech obyvatel podzemní říše, které rok co rok na výročí Spasitelova zmrtvýchvstání konají již odpradáva. Chlapec souhlasil a vydal se v podivném průvodu skřítků, permoníků, víl a další nadpřirozené havěti směrem vzhůru. Najednou se před nimi objevila hora Praděd a na ní sám vládce hor. Byl potěšen krásnou hrou malého chlapce, a proto mu daroval zlaté velikonoční vejce. V té chvíli se svět zatočil a chlapec se opět ocitl u kříže na Videlském sedle. Když dorazil domů, už se s matkou těšil, jak vejce prodají a budou alespoň pár týdnů živi z tohoto podivného daru.

O to větší bylo jejich překvapení, když ráno vypadl z vejce zlatý peníz. To se opakovalo den co den. Pro Nitscheovu rodinu to znamenalo konec bídy. Chlapec dospěl, vystudoval univerzitu a stal se z něj významný učenec. Když zemřel, vejce zmizelo stejně jako duše tohoto horala v říši tajemných podzemních bytostí, které hory ovládají od nejstarších dob.

Úžlabina pod Videlským sedlem je také místem, kde spatřuje světlo světa největší řeka Jesenícka Bělá. Počíná svou 32 km dlouhou cestu v nadmořské výšce 880 metrů. Pramen je vlastně soutokem několika potůčků, které zde odvodňují severní část hřebene od Pradědu až k sedlu Vidly.

Od počátku nabere Bělá severozápadní kurz, který později promění na severní. Má prudký spád a za miliony let vyhloubila v podloží hluboký kaňon, do něhož se stékají drobné potůčky a zvětšují tok řeky. Pozoruhodné jsou porosty na úbočí údolí. Řidiči směřující z Jeseníku k Vrbnu pod Pradědem si mohou všimnout, jak monokulturní smrkové lesy střídají původnější bukové háje, které zas ve vyšších polo-



Vidly

hách střídá sukovitý horský jesenícký smrk.

My se však vydáme po silnici dolů, do osady Vidly, která dala sedlu jméno. Průvodcem nám může být jak silnice, tak tok Česnekového potoka, který pramení na úbočí Malého Děda a míří kolem sedla do vod Střední Opavy. Údolí této řeky bývalo odpradáva liduprázdne. Přicházeli sem jen občas lesníci a lovci, později se objevil i nějaký ten prospektor, někdy tudy zamířili z Jesenícka do Vrbna obchodníci či vojáci. A pak se zde najednou objevuje osada jménem Gabel. To v němčině znamená vidlička, a když se člověk podívá na zdejší vodní toky, jejich zaústění do Střední Opavy v jednom místě skutečně připomíná vidličku. Tak se při počestování původního jména objevil název Vidly.

První písemná zmínka o obci pochází z roku 1836 a již tehdy to byla velmi malá obec. Podnebí je zde kruté a místo pro zemědělské hospodaření se na prudkých svazích hledá jen těžce. Od počátku zde tedy žili zejména dřevorubci a uhlíři. Po povodních v roce 1997 byla v údolí Opavy nalezena místa, která prokazatelně sloužila ke stavbě mlýňů. Na potocích v horách stavěli dřevorubci přehradu, pod které se naváželo dřevo. Po otevření stavidla se splavovalo k pilám do údolí. Jedna z přehrad stávala ještě na počátku 90. let na Sokolím potoce.

Už v dávných letech tu bylo objeveno i podzemní bohatství. Dodnes lze ve Střední Opavě a jejích přítocích najít stopy zlata. To se ale ve větším nikdy netěžilo. Naopak na severním okraji obce jsou k vidění drobné pozůstatky starých průzkumných šachet. Prospektoři zde objevili ložisko polymetalických rud. Těžba mědi a molybdenu ale probíhala jen v malém. Naopak po nálezů železné rudy se začalo s její těžbou pod vesnicí směrem k Vrbnu. Dodnes jsou těsně vedle silnice vidět staré stoly. Ta nejnižší se nazývala Dlouhá a je v celé délce zatopená.

Turisté toto místo objevili již dávno. V roce 1856 byl postaven v horní části obce zájezdní hostinec s názvem Smrčina doplněný hamrem



Videlský kříž



Vidly jsou místem, kde se stéká hned několik potoků

s náhonem na Česnekovém potoce. Kromě formanů zde brzy nocovali i turisté. Na přelomu 19. a 20. století byl hostinec přestavěn na turistickou ubytovnu s restaurací a dnes je z ní horský hotel.

Kromě nádherného okolí s mnoha výlety nabízejí Vidly několik unikátních památek. Jednou z nich je obloukový most na cestě do Karlovy Studánky, který je vidět už na nejstarších pohlednicích obce. Nelze vynechat ani návštěvu dřevěné kaple sv. Hedviky. Byla postavena podle projektu vrbenického architekta Alfonse Petera a zbudoval ji tamní stavitel Josef Nietzsche. Vysvěcena byla 26. října 1930. Její interiér byl bohužel několikrát vyloupen, a tak zde původní oltářní obraz již nenajdeme. I tak je však kaple s prvky kubismu nepřehlédnutelným místem.

Vidly jsou také plné legend a pověstí. Jedna z nich mluví o zdejší řece – Střední Opavě, které se též říká Zlatá. Jednou se tu prý zastavili tři neúspěšní hledači zlata. Ulovili obrovského pstruha, kterého museli zdolat vidlemi, jak byl velký. Utábořili se s tím, že ráno opustí hory a zanechají hledání zlata. V noci je vzbudil jakýsi stařec, který se zničehonic objevil u ohně. Když se k němu sesedli, vytáhl z kapsy hroudu zlata. Než po ní stačili prospektoři sáhnout, hodil ji do řeky, kde se hned rozpadla na drobné zlatinky. Stařec, byl to sám Praděd, jim řekl: „Buď si ty zlatinky vylovíte z řeky, nebo se poohlédnete po jiném bohatství. Však v mých horách není jen zlato.“ Pak zmizel. Muži skutečně vyrýžovali z řeky něco zlata, nakoupili zásoby a začali hledat jiné bohatství. Našli měď a železo, usadili se a postavili hamry a hutě. Na památku pstruha uloveného vidlemi pak da-

li místu setkání s Pradědem jméno Vidly.

Další legenda spadá do doby, kde se zde těžilo železo. Tehdy se prý mladý foť zamiloval do dcery hutníka ze zdejších dolů. Smůlou bylo, že ve stejné dívce našel zalíbení Scholl, syn panského úředníka. Dívka dala přednost foťovi, a tím začalo trápení celé její rodiny. Nejenže otce propustili z práce, ale navíc se museli vystěhovat i z domu. Místo hutníka zaujal právě Scholl a v hutích nastala hrůzovláda. Foť se ujal dcery starého hutníka i její rodiny. Zdálo se, že vše dobře dopadne. Jenže stížnosti železářů na Scholla se množily a to hajného trápilo. Utíkal do lesa, kde jediné se cítil dobře. Tak jednou zabloudil až na úbočí Pradědu. V místě, kde ze země vyvěral pramen křišťálové vody, spatřil vousatého skřeta. Ten pozval mladého myslivce do podzemí, kde bylo ukryto obrovské bohatství zlata a drahokamů. Uvítal jej sám Praděd a nabídl mu, aby si jako spravedlivý muž nabral, co unese.

Tak se i stalo. Foť se vrátil do Vidlí jako boháč. Mladého Scholla však jeho štěstí rozpálilo do běla závisti. Usmyslel si, že také zbohatne. Následoval kroky hajného, dostal se do podzemí a odnesl si pytel plný zlata. Jenže když doma pytel vysypal, vypadla z něj jen oslí hlava vytesaná do tvrdé žuly. To prý Praděd obdaroval Scholla jeho vlastní podobiznou. S pytlou ostudy musel nový hutník zmizet z osady, a v údolí opět zavládl klid a mír.

*Text a foto: Miroslav Kobza
(Cestou necestou za tajemstvím Hrubého Jeseníku)*



Střední nebo také Zlatá Opava



Kaple sv. Hedviky

Zajímavosti z přírody

Dopoledne s vydrami

Když nevím, kam vyrazit do přírody, jdu k našemu rybníku anebo se toulám kolem řeky Moravice. Hledám ledňáčky, kteří se vytratili z oblíbeného hnízdiště. Zřejmě vím proč, dovádění odrostlých dětí v řečišti a v blízkosti ledňáččích nor zapříčinilo opuštění lokality. Jsou to ptáci hodně nesnášenliví, a tak si našli někde klidné místo; já o nich zatím nevím. Pozoruji skorce, konipasy, na rybníku kačeny, občas čápa, volavku. A tu jsem si všiml vyježděného spádu (chodníku) mezi rybníkem a řekou. Okamžitě mi blesklo hlavou – vydra. Tak začaly mé pokusy o setkání s touto zajímavou vodní šelmou.

Vydra říční (*Lutra lutra*), řád – šelmy, čeleď – lasicovití, rod – vydra. Má hnědý, matně lesklý kožich s hrubými přiléhavými pesíky a krátkou, velmi přiléhavou podsadou. Tělo vydry je přizpůsobeno životu ve vodě. Trup má válcovitý, hlavu zploštělou, tupě zakončenou, nozdry překryty kožním záhybem a může je uzavřít pomocí zvláštních svěracích svalů. Rovněž tak uzavírá malé, okrouhlé boltce sluchů. Pětiprsté běhy se silnými drápy mají širokou plovací blánu. Měří 150 cm, váží přes deset kilo, vydráci až přes patnáct.

Před několika desítkami let byla vydra u nás v potocích a řekách běžnou šelmou. Později začalo vyder silně ubývat a zdálo se, že budou vyhuby úplně. Teprve po zavedení jejich úplné ochrany se stavy poněkud zotavují. Zaslouhou je, i když zřejmě k nelibosti rybářů, také umělé vysazování. Vydra žije samotářským životem v těsné blízkosti vod. Na břehu si

vyhrabává brlohy, z nichž vede do vody nora (výjezd) a větrací nora ústící na suchu (průdch). Prohrabuje i díry do ledu, aby se dostala k vodě. Je velmi ostrážitá, má výborný sluch a čich.

Kaňkování probíhá v únoru až v březnu, ale může i v jiném ročním období. Nyní se soudí, že doba kaňkování je do určité míry ovlivňo-



vána dobou tření ryb, kterými se vydra živí. Pohlavní hormony ryb snad ovlivňují pohlavní cyklus vyder. Březost trvá 59–63 dnů, v případě utajené březivosti 8–10 měsíců. Vydřice vrhá 2–4 mláďata, po 28–35 dní nevidomá. Vydřata pohlavně dospívají po dvou letech.

Vydra se živí rybami, raky, měkkýši a brouky, příležitostně drobnými savci. Větší kořist požírá na pobřeží, výspách a balvanech – výstupních, která jsou patrná podle zbytků potravy a trusu obsahujícího rybí kůstky a šupiny. Desítky kilometrů putuje často za potravou a za partnerem. Někdy zastihneme vydru daleko od vody, to se právě stěhuje na nové loviště. Loví převážně v noci a postupuje proti proudu. Dnes již jsou lokality, kde má vydra klid a dá se pozorovat i za denního světla. Nesnáší příliš slunění. Pod vodou na jedno nadechnutí vydrží pět minut a dovede uplavat až čtyři sta metrů bez vynoření. Svě loviště značí trusem na vyvýšené kameny nad hladinou.

(Zdroj: *Myslivost, Tisíc let myslivosti*)

Setkání se mi povedlo po týdnu. Neděle ráno, zataženo, občas sprchlo, studený severák k tomu, ven se mi vůbec nechtělo. Doma chození od okna k oknu a naráz myšlenka na vydří spády u rybníka. Rozhodnuto, jdu se podívat, jestli jsou stále používány. Nejenže jsou používány, vydra mne po příchodu k hrázi hned vítala. To dopoledne jsem strávil u rybníka dvě a půl hodiny. Předváděla se, jak nejlépe uměla, ale na fotografování daleko. Dopřála mi jen pár dokumentačních fotografií. Prokřehlý, ale se slibem dalších vycházek jdu domů. Těch vycházek k rybníku bylo mnoho, než se mi povedl aspoň trochu slušný snímek. Střídal jsem návštěvy podle toho, jak směny dovolovaly. Jednoho rána po noční směně bez spaní vyrážím k vodě, vydržím to, však mám před sebou dva dny volna, dospím se. U rybníka jsem byl už v sedm. Pohled na vodu mne zmrazil, na hladině sedí dvě husice nilské, nevěřím svým očím. Nestačím ani fotoaparát vytáhnout z batohu, vzletly a už se neukázaly, nepřipravenost se nevyplácí.

Téměř mrazivé, ale kouzelné slunečné ráno mi podle literatury mnoho šancí na setkání s vydrou nedávalo. Obavy se mi vkrádaly do podvědomí, prý se za slunného dne moc neukazují. Po hodině čekání ji konečně spatřím, samozřejmě na druhém konci rybníka. Po půl hodině lovení mezi ostrůvky se přece jen vydala mým směrem a dovolila mi pár záběrů, lepších než minule. Přesto to není ono a nevím, zdali to vůbec někdy bude. Díky vlnkám autofokus v některých momen-



tech selhával, vydra nečeká, hned je tam a zas jinde. V rybníku chybí vyvýšené místo, kámen, na který by vylezla a dala možnost skvělým záběrům. Neustále lovila, jako kdyby už další dny ryby měly z vody vymizet. Jakmile byla lovem ukojená, odplula k protějšímu ostrůvku, já si sbalil věci a pomalu kráčel domů.

Druhý den ráno jsem u rybníka kolem šesté. Sluneční paprsky se snaží prodrat přes husté větve stromů, aby mi ozářily doposud klidnou hladinu. Dlouhou chvíli si krátím pozorováním kačen divokých, pěníce, hřivnáčů a krmících špačků, hnízdo mají v dutině staré vrby. Naráz mne z rozjímání vyruší šustění v trávě pod stromem vedle mne. Bohužel mi ve výhledu překáží husté a dlouhé větve sahající až k hladině. Pohyb domnělého tvora odhaduji jen podle vlnek, když vzkouzl ze břehu do vody. Trvalo dlouho, než vydra ukázala hlavičku. Její malé hnědočerné oči (světla) jako dva lesklé korálky koukaly přímo na mne. Pohnout se nepřicházelo v úvahu, zradil bych ji. Vyjela po vodě si mne důkladně prohlédnout, úžasná podívaná na vydru zblízka. Jen co si ověřila, kdo jsem, několikrát na mne prskla a zmizela pod hladinou. Podle velikosti mladá vydra. Po tomto setkání se mi domů vůbec nechtělo, vycházku prodlužuji až do poledních hodin. Vyplatilo se.

U protějšího ostrůvku postřehnu pohyb, dalekohled mi okamžitě vlnul k očím a v něm vidím dvě vydry. Velkou a malou. Potvrzeno, rybník obývá stará vydra s mladým přírůstkem. Loviště střídají, hned v řece Moravici a hned zase v rybníku, to budou chovatelé rybářů nadšení, až to zjistí. Netrvalo dlouho a mám dospělou před sebou, vcelku na dobrou vzdálenost, i když fotografování ze břehu moc rád nemám, tady není vyhnutí. Pořizuji několik záběrů, vydra mi ukazuje, co všechno ve vodě dovede. Je to prostě a jednoduše vodní tvor, dovede si vody a lovu náramně užívat. Však mi to předváděla skoro celou hodinu. Po hodině dovádění a lovu zajela pod hladinu, marně jsem ji hledal, oči jsem si mohl vykoukat, až jsem ji spatřil znovu u ostrůvku na vyvráceném kmenu vrby.

To dopoledne s vydrami bylo nejlepší, jaké jsem doposud zažil. Jsem velice zvědav, zda tyto šelmy vydrží na našich vodách až do zimy. Pozorování vydry na poloamrzné řece nebo rybníku a pořízení fotografií by byl určitě skvělý zážitek. *Fota a text: Václav Vašíček*



Od podléšky k zvonku vousatému

III. část – V horských údolích (2)

Naši pouť k horám bude provázet také hojný kakost lesní s načervenalé fialovými květy, starček Fuchsův s květy žlutými a drobný sympatický sedmikvítek evropský s květy bílými. Ten pozná i neodborník už proto, že sedmičetná koruna je u rostlin zcela výjimečná. Hvězdičky sedmikvítku nalezneme zpravidla v horských smrčinách od středních poloh až po hranici lesa, ba i nad ní. Vyskytuje se také na rašeliništích (Skřítek, 800 m; Pstruží potok, 680 m), těžištěm jeho výskytu jsou však vyšší horské polohy.

Při průjezdu údolím Stříbrného potoka si jen málokdo všimne kruštiny široolisté, ač je vysoký i 0,5 m a roste na krajnici. Nemá totiž nápadné květy. Na druhé straně tato vstavačovitá rostlina není úplně

běžná, a tak amatérskému botanikovi může setkání s ní způsobit potěšení. Najde ji ovšem i na jiných místech. Obdobně uniká pozornosti běžný krtičník hlíznatý, který je ještě vyšší.

Nad Malou Morávkou se nacházejí dvě rezervace (po obou stranách Bělokamenného potoka): PP Morgenland a NPP Javorový vrch. Z botanického hlediska je možná zajímavější Morgenland, ale za návštěvu stojí obě. Na Morgenlandu najdeme zachovalé mezofilní a mokřadní louky s řadou chráněných a ohrožených druhů rostlin, hlavně vstavačovitých. Území Javorového vrchu je podkopáno v důsledku kutacích prací v 17.–19. století a ochrana je zaměřena především na netopýry, kteří ve štolách zimují. V roce 2013 zde byla zřízena hor-

nická naučná stezka se šestnácti informačními panely. Prochází celou rezervací od Bělokamenného potoka po Krátký potok. Velké bohatství květů zde sice nenajdeme, ale v botanice, stejně jako v jiných oborech, nejde vždy o snadný přístup k množství, nýbrž o zjištění, co kde roste a zda tam náhodou je něco zajímavého nebo vzácného. Když jsem pátral po čarovníku alpském v domnění, že je v Jeseníkách vzácný (dostupná literatura se o něm téměř nezmiňovala), poprvé jsem ho našel právě tady (2012). Nakonec se ukázalo, že roztroušeně roste na mnohých místech v různých typech lesů, ale rovněž tak se s ním někdy vyskytuje čarovník prostřední, který je mu dosti podobný. Vyskytuje se zejména ve středních a nižších polohách, hojně například na Sovinecku. To však neznamená, že by to jejich hodnotu nějak snižovalo.

Další rostlina, která se zde vyskytuje, je rozrazil horský. A právě ten reprezentuje druhy, které není snadné objevit. Není totiž početný ani nápadný a drží se při zemi, protože má poléhavé lodyhy. Právě proto může růst na více místech, než je dosud známo. V našem regionu jsem našel pouze šest lokalit, mezi něž patří i Janovický les. Ani rozrazil horský navzdory názvu není vázán jen na hory a také tento druh jsem poprvé objevil tady (2014).

Asi sotva existují úplně výčty druhů pro danou lokalitu anebo jsou stěží dostupné. Proto si mnohé z nich musíme objevovat sami. Pro botanika je to dobrodružství, přinášející radost z přibývajících záznamů. A tak Javorový vrch vydává další překvapení: Za celých 35 let jsem se v Jeseníkách nesešel s žindavou evropskou a nevzpomínám si, že bych o jejím výskytu četl. Až jsem ji náhodně objevil teprve v roce 2018 na Krátkém potoce (11. 6.), pak na Bělokamenném potoce (13. 8.) a nakonec ve vlastní rezervaci (14. 8.) v hojném množství. Žindava evropská je poněkud netypická svými květy, které připomínají paličky. Jsou rozloženy ve vrcholovém květenství v chudém okolíku. Je indikátorem příznivého rozkladu hrabanky; to znamená, že půda není příliš kyselá, jak tomu bývá ve smrčinách. Další lokalitu žindavy jsem našel na Moravské cestě do Velké kotliny. Zrovna tak nesehnání je natrefit na svízele okrouhlostý. Je to spíše dílem velké náhody než cílevědomého pátrání. Právě tímto způsobem jsem tento druh objevil teprve v roce 2017, a to pouze na dvou místech. Ještě nelze tvrdit, zda je to u nás vzácnost stejně jako žindava. Třetí a poslední rezervací, která se nachází v tomto území, je PR Pod Jelení studánkou. Rozprostírá se kolem vrchu Jelenka (1206 m) a jižním okrajem zasahuje pod Mravenčí sedlo, zatímco severním se dotýká horní hranice lesa. Je známá neobvyklým počtem mravenišť (zejména druhu mravence podhorního), až dvacet kup na hektar. Významná je však i z hlediska lesnického. Jde o jeřábovou smrčinu s horským ekotypem smrku ztepilého, v níž se nacházejí cenné exempláře uznané jako výběrové stromy (genofond). Z bylin, s nimiž se v lesích tohoto typu můžeme setkat (či v horských lesích vůbec), je zajímavý nehojný čípek objímavý. Kvete nenápadně, a tak si spíše všimneme jeho jasně červených plodů, ocitneme-li se v místě jeho



Rozrazil horský je lesní druh, který vyžaduje výživný podklad; NPP Javorový vrch, 19. 6. 2018

výskytu v příhodnou dobu. Vzácnou bylinou horských lesů je jednokvítka velkokvětá, který jinde v ČR roste už sporadicky.

Dospěli jsme k horám, cíli mnoha turistů i botaniků. V příští části se soustředíme na nejvyšší polohy Jeseníků, na části nad horní hranici lesa.

Fota a text: Miloš Zatloukal



Sedmikvítka evropská dokáže osídlit i botanicky nejchudší stanoviště; pod Malou kotlinou, 16. 6. 2018



Čarovník prostřední nás provází od nejnižších poloh Rýmařovska, kvete v létě



Svízele okrouhlostý je nenápadný a vzácný, a proto málo známý; Kmínková cesta nad Karlovem, 14. 8. 2018

Sport

Odbor Klubu českých turistů Rýmařov ve spolupráci se SVČ Rýmařov
za finanční podpory města Rýmařova zve na akci

RÝMAŘOVSKÁ PADESÁTKA

44. **7. 9. 2019**
ročník SVČ Rýmařov



„...není to závod, ale prověrka osobní zdatnosti, fyzické připravenosti a pevné vůle.“

Rýmařov SVČ



Start: Středisko volného času Rýmařov
od 6:00 do 10:00

Cíl: Středisko volného času Rýmařov do 18:00

Pěší trasy: 50 km start v 6:00, nejpozději v 7:00
35, 25, 15, 5 km start od 6:00 do 9:00

Cyklotrasy: 50, 30, 23, 5 km společný start v 9:00
Povinná cyklistická přilba

Startovné: Děti do 10 let zdarma
Členové KČT, studenti a důchodci 30 Kč
Ostatní účastníci 50 Kč
Děti do 15 let se mohou zúčastnit pouze v doprovodu dospělých!

Občerstvení: na trase vlastní, v cíli čaj

Konání závodu umožnil podnik Lesy České republiky, s. p.
Akce byla finančně podpořena městem Rýmařovem



Akce se koná za každého počasí! Každý se účastní na vlastní nebezpečí.

více informací na www.svcrymarov.cz/50

Zlatá koloběžka 2019

Příznivcům Ski klubu RD Rýmařov je známo, že letní příprava lyžařů je založena mimo jiné na běhu, jízdě na kole, kolečkových lyžích a koloběžkách. A právě v této disciplíně dosahují svěřenci klubu již několik let vynikajících výsledků. Nejnak tomu bylo v sobotu a neděli 22.–23. června v Plzni na dvou denním Mistrovství České republiky v koloběhu s mezinárodní účastí.

Plzeň je tradiční koloběžková destinace a pořadatelský Klub koloběhu Plzeň dokázal zajistit bezvadnou organizaci, kterou doprovázela pohodová atmosféra, byť šlo o mistrovské tituly. Závod od závodu závodníci bojovali o co nejlepší umístění nebo jen dobrý pocit z odvedeného výkonu. Všechny kategorie byly početně obsazené od elitních borců až po hobby jezdce, každý měl svého soupeře. Na start se celkově postavilo **196 závodníků** všech věkových kategorií od dětí pod 10 let až po skutečné veterány nad 60 let věku a hobby závodníky.

Z těchto závodů se do Rýmařova vrátilo **pět mistrů České republiky!** Zde jsou výsledky našich závodníků: **Anna Fryblíková** – předžáci (1. místo kritérium, 1. místo dlouhý závod) – mistryně ČR; **Kryštof Vystrčil** – předžáci (3. místo kritérium, 2. místo dlouhý závod); **Filip Krečmer** – žáci (3. místo kritérium, 3. místo štafeta,



3. místo dlouhý závod); **Marek Sázel** – žáci (2. místo kritérium, 2. místo štafeta, 2. místo dlouhý závod); **Matěj Fryblík** – žáci (3. místo štafeta); **Klára Slováková** – kadeti (1. místo kritérium, 1. místo štafeta, 1. místo dlouhý závod) – mistryně ČR; **Tomáš Sedlář** – kadeti (1. místo kritérium, 1. místo štafeta, 1. místo dlouhý závod) – mistr ČR; **František Sázel** – kadeti (1. místo štafeta) – mistr ČR; **Jakub Fryblík** – kadeti (3. místo štafeta); **Ondřej Baslar** – kadeti (3. místo štafeta); **Věra Vybíralová** – masters (2. místo kritérium, 1. místo dlouhý závod) – mistryně ČR.

Dále závodili a zkušenosti sbírali: **Jakub Vystrčil**, **František Barusel**, **Tereza Krečmerová**, **Petra Zahradníková**, **Amálie Vinohradníková**, **Patrik Krečmer** a trenér **Petr Andryšek**.

Děkujeme všem závodníkům za vzornou reprezentaci klubu i města a držíme jim palce v závodě koloběžkového mistrovství Evropy v Račicích, kam se již 26. července sjedou závodníci z celé Evropy. Poděkování za přípravu závodníků náleží také trenérkám a trenérům Ski klubu, rodičům za pomoc při trénincích a podporu svých dětí, Ski klubu za podmínky a všem sponzorům v čele s hlavním sponzorem **Kostka Racing**.

Fota a text: Mgr. Petra Dvořáčková

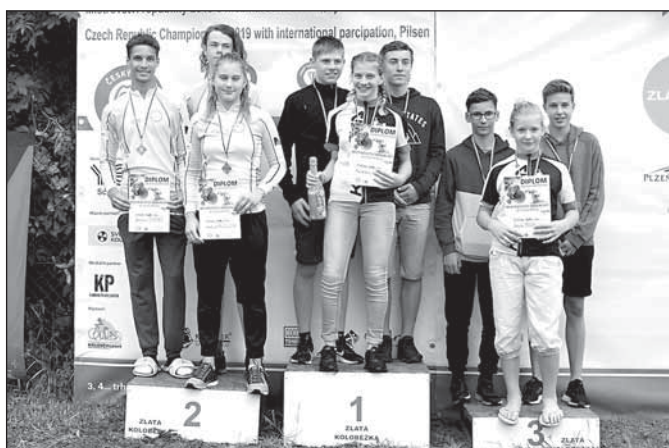

Dostihové stáje z Bruntálska úspěšné doma i v zahraničí

Počátkem června se na dráze v německém Baden Badenu představil zástupce stáje dr. Charvát **Be Master**. V rovinovém handicapu na 2 800 m si svěřenec Pavla Tůmy z Dvorců u Bruntálu tentokrát s žokejem **Jozefem Bojkem** po dramatickém finiši připsal na své konto již osmé vítězství.

Slavit mohl trenér **Pavel Tůma** a majitel stáje dr. Charvát i v Pardubicích o týden později, tedy 8. června. V hlavním odpoledním dostihu, **Zlatém poháru – Ceně předsedy Poslanecké sněmovny Parlamentu ČR**, klasické steeplechase na 4 400 m, vyhrál sedmiletý **Northerly Wind** s žokejem **Janem Faltejskem**.



Raviella Evy Záhorové



V následujícím dostihu, **IV. roč. Ceny spol. Lázně Poděbrady, a. s., steeplechase CC IV kat. na 4 100 m**, obsadil druhé místo jedenáctiletý hnědý valach **Tripolis** s **Janem Odložilem** z **DS Malá Morávka**

Na pardubickém závodisti se téhož dne představili i zástupci trenérů **Antonína Nováka** a **Veroniky Lempochnerové**, kteří se ale tentokrát vraceli domů bez vítězství. Nejlepším výsledkem bylo druhé místo **Libertina** s **Janem Odložilem** v dostihu IV. kat., steeplechase cross-country na 4 500 m, trenéra **Antonína Nováka** z **Malé Morávky**.

Následující den, 9. června, se tým Pavla Tůmy vydal do Topolčianek. I odtud se díky čtyřleté klisně **Cheminée** v dostihu přes proutěné překážky vraceli s **Janem Odložilem** s pohárem pro vítěze.

Hned pěti koní měla **Eva Záhorová** z **Dolní Moravice** na startu v **Karlových Varech**, kde se 16. června konala **91. Karlovarská dvojnásobná míle**. Zatímco pětiletý valach **Anjollí** obsadil v Ceně spo-

lečnosti Jan Becher Karlovarská Becherovka, rovině IV. kat. na 3 000 m, jen deváté místo, zbylá čtveřice zaznamenala zajímavé výsledky. Čtyřletá bělka **Locika** obsadila s Michalem Hroudou třetí místo v rovině IV. kat. na 2 000 m a devítiletý valach **Charles Quatrieme** obsadil s Beysimem Ferhanovem třetí místo v rovině na 1 600 m III. kat. Hezkých výsledků pak v hlavním dostihu, Ceně Karlovarského kraje – 91. Karlovarské dvojnásobné míli, rovině I. kat. na 3 200 m, zaznamenala třetím místem šestiletá **Raviella** s Beysimem Ferhanovem a trochu překvapivě místem druhým sedmiletý **Arlington** s ž. Janem Vernerem.

V den druhé kvalifikace na Velkou pardubickou (VP, 23. 6.) bylo na programu osm dostihů. Hned první, Cena za podpory Účetní Pardubice, s. r. o., dostih přes proutěné překážky IV. kat. na 2 800 m, se stal kořistí tříletého valacha **Night Moon** s ž. Janem Faltejskem. Pro koně stáje dr. Charváta šlo o druhé vítězství ze dvou dosavadních startů. Během celého dostihového odpoledne se na start postavilo i několik zástupců Veroniky Lempochnerové z DS Horní Moravice a Antonína Nováka z Malé Morávky. V pomyslném žebříčku se nakonec nejlépe vedlo dvanáctiletému hnědému valachu **Templářovi** z DS www.trdelnik.com-Luka, který s ž. Janem Odložilem obsadil třetí příčku v Ceně společnosti Falcon security, s. r. o., steeplechase crosscountry (CC) II. kat. na 5 200 m.

První červencová neděle přinesla bruntálským barvám zklamání i radost. V polské Varšavě se v den jednoho z vrcholů tamní rovinové sezóny postavila na start Ceny prezidenta, dostihu kat. L na 2 600 m, dvojice svěřenců trenérky Evy Záhorové. **Raviella** s Martinem Srncem a **Arlington**, jež v dostihu sedlal Jan Verner, však na konkurenci nestačili a obsadili příčky v druhé polovině pole.

Dostihový den v Hamburku vrcholil německým derby a v rámcových dostizích byli k vidění i dva koně z tréninku Pavla Tůmy z Dvorců u Bruntálu. Zatímco **Res Judicata**, kterého v Levantehaus Hamburg – Rennen, handicapu II. kat. na 2 000 m, dovedl Jozef Bojko do cíle na osmém místě, se čtyřletým hřebcem **Be Masterem** se mohl s týmem kolem Pavla Tůmy radovat z vítězství. V super vytrvaleckém handicapu, Preis der Deutschen Afrika, II. kat. na 3 200 m, vybojoval po podobně napínavých okamžicích v samém závěru dostihu jako v Baden Badenu těsně, tentokrát tříčtvrtědelkové vítězství.

Polovina června je tradičním termínem takzvaného pouťáku, tedy dostihového dne ve Světlé Hoře. Letos se zde konal již 27. ročník, ten-



V hlavním dostihu odpoledne, III. roč. Ceny Moravskoslezského kraje, steeplechase CC III. kat. na 4 600 m, zvítězil miláček publika, několikikanásobný účastník VP, letos již třináctiletý polokrevný bělouš Ter Mill se svým stabilním jezdcem Janem Odložilem

tokrát s šesti dostihy a na startu byli jak debutanti na dostihových dráhách, tak ostřílení matadoři s účastí ve VP. Program dne otevřel I. roč. Ceny bruntálských soukromých podnikatelů, dostihu přes proutěné překážky V. kat. na 3 400 m, s pěti účastníky. Pro vítězství si doběhl jediný účastník z DS působících na Bruntálsku **Markos**, pětiletý valach z vlastního chovu trenéra Antonína Nováka z Malé Morávky. Svého zástupce měla v podání šestiletý **Moravanky** DS Malá Morávka i v druhém dostihu. V I. roč. Ceny soukromých farmářů, steeplechase IV. kat. na 3 400 m, si společně s Janem Odložilem doběhla pro druhé místo, když nestačila jen na šestiletou bělku **Jitřenku** s ž. Marcelem Novákem trenéra Vladimíra Vinklárka.

Hned polovina z deseti koní na startu třetího dostihu, Ceny Agrotechnic Moravia, a. s., a OPaLL-AGRI, s. r. o., roviny IV. kat. na 3 000 m, byla obsazena účastí koní z našeho okresu. Na dotované příčky dosáhla pátým místem jen tříletá **Daralara** DS Luka, pro kterou to však byla premiéra na dostihové dráze v sedle s Taťánou Mašovou. Místo čtvrté obsadil tříletý hnědý valach **Mohan** trenéra Antonína Nováka s am. Nikol Zapletalovou.

Premiéru si tímto dostihem odbyla i dvojice **Nel a Prince Rocky**, kterou společně se zmíněnou **Dalarou** připravuje Eva Záhorová. V následujícím dostihu, IV. roč. Ceny spol. Lázně Poděbrady, a. s., steeplechase CC IV. kat. na 4 100 m, obsadil druhé místo jedenáctiletý hnědý valach **Tripolis** s Janem Odložilem z DS Malá Morávka. A týmu z Malé Morávky se dařilo i dále. V hlavním dostihu odpoledne, III. roč. Ceny Moravskoslezského kraje, steeplechase CC III. kat. na 4 600 m, zvítězil miláček publika, několikikanásobný účastník VP, letos již třináctiletý polokrevný bělouš **Ter Mill** se svým stabilním jezdcem Janem Odložilem. Druhý skončil Ter Millův stájový kolega, sedmiletý hnědý valach **Marcon** s Jakubem Spáčillem.

Posledním dostihem letošního světlohorského dostihového dne byl II. roč. Ceny K-K Metal, a. s., rovinového vytrvalostního dostihu IV. kat. na 3 300 m, a i v něm měly bruntálské stáje několikánásobné zastoupení. Třetí místo obsadil pětiletý **Anjollí** majitelky a trenérky v jedné osobě Evy Záhorové s Michalem Hroudou. Druhé místo obsadila sedmiletá hnědkka **Carry The Glory** z dostihové stáje Josef Jančar a syn pod vedením trenérky Veroniky Lempochnerové, v sedle s Taťánou Mašovou. Pro první místo a druhé vítězství v řadě si v sedle s Lukášem Charvátém doběhla zástupkyně DS dr. Charváta, čtyřletá **Cheminée** trenéra Pavla Tůmy z Dvorců u Bruntálu.

Fota a text: Miroslav Škoda



V hlavním dostihu, Ceně Karlovarského kraje – 91. Karlovarské dvojnásobné míli, rovině I. kat. na 3 200 m, získal druhé místo sedmiletý Arlington s ž. Janem Vernerem

Tělesně handicapovaní kuželkáři mají za sebou další dva závody

V Opavě se 15. června konal další turnaj tělesně postižených kuželkářů (TPS). Zúčastnilo se ho celkem 25 hráčů. Smůla se přestala lepit na paty v kategorii LP2 našemu Ivo Mrhalovi z KK Jiskra Rýmařov, ten se ziskem 420 bodů dosáhl konečně po delší době na zlatou příčku. Jen o jeden bod za ním zaostal stříbrný Jaroslav Brázda z Ostravy a třetí skončil Jan Šmerda z KK Blansko (413 b.). V kategorii TP zachraňoval čest rýmařovských sportovců Miroslav

Grebenár (KK Jiskra Rýmařov), který ziskem 362 bodů uhájil bronz. První skončil Jozef Kuzma z Baníku Ostrava (514 b.) a druhý Luboš Červinka z Opavy (412 b.).

O měsíc později (13. července) se konal další turnaj v kuželkách TPS započítávaný do Českého poháru; pořádal jej Kuželkářský klub Horní Benešov. Turnaje se zúčastnilo 27 hráčů. Tentokrát se našim dařilo nadmíru, vybojovali hned dvě zlaté medaile. Tu první ziskem

510 bodů Bohumil Kocurek (KK Jiskra Rýmařov) v kategorii TP, druhý skončil Jozef Kuzma z Baníku Ostrava (500 b.) a třetí Lubomír Červinka z Opavy (444 b.). Druhou zlatou přivezl Ivo Mrhal (kategorie LP2), kterému se opět podařilo zvítězit rozdílem jednoho bodu

(438 b.) před Jaroslavem Brázdou z Ostravy (437 b.) a třetím Janem Šmerdou z KK Blansko (418 b.).

Na další turnaj Českého poháru 2019 se naši kuželkáři vydají 10. srpna opět do Horního Benešova. *JiKo*

Cesty rýmařovské kalanetiky

Letošní dovolenou jsme v červnu strávili na řeckém ostrově Kréta. Hostil nás malý hotýlek Karteros nedaleko hlavního města Heraklionu. Jubilejní 20. dovolenou jsme si užili nejen na sluncem zalité pláži, ale také několika výlety. Především jsme museli navštívit pozůstatky paláce Knossos, který je starý téměř 3 000 let, protože se říká, že kdo jej nenavštíví, jako by na Krétě ani nebyl. Mimo to jsme se nechali zlákat výletem na krásný Zlatý ostrov Chrissi, zvaný též Oslí ostrov. Obě místa měla své osobité kouzlo a jejich návštěva právem patří mezi nejzajímavější zážitky našeho cestování.

Poprvé jsme se s rýmařovskou kalanetikou vydali do světa na cesty za poznáváním i odpočinkem v roce 2000. Za tu dobu jsme vystřídali Itálii, Chorvatsko, Černou Horu, Bulharsko, Řecko i Krétu. V každé zemi jsme se podívali na největší skvost dané oblasti. A tak nám učarovaly italské Benátky, Vesuv, Pompeje, buvolí farma v Paestu. V Černé Hoře Boka Kotorská, Budva, Bar, Skadarské jezero, Sutomore i albánská Tirana. Cestou k moři jsme se zastavili ve slovinské jeskyni Postojna a v Lublani. V Chorvatsku nás zaujal Šibenik, Split, Trogir s bůžkem Štastného okamžiku, ostrov Čiovo, vodopády Krka a Plitvice, Vranské jezero, Dubrovnik, Korčula, klášter nad Orebičem, Ston, Starý Makar, poutní místo Vepric, ostrov Pag s výrobou sýrů a zdoláním hory Svatý Vít, pohoří Biokovo s nejvyšší horou Sv. Jure a horou Vošac, Bačinská jezera, souostroví Kornati. V Řecku Soluň, kláštery Meteora, vesnička Litochoro v podhůří Olympu, bahenní lázně Alyky, palác Knossos v Heraklionu, ostrov



Chrissi. Nezapomenutelný byl také bulharský Neseber, Sozopol či delfináríum ve Varně.

Nesčetněkrát jsme se vydali na plavbu lodí, sjížděli řeku na raftech, zažili adrenalin při divoké jízdě terénními auty, vznášeli se nad údolím zavěšení na laně. A když k tomu přidám naše tematické noci – pohádkovou, pirátskou, cirkusovou, havajskou, čertovskou, ve stylu 30. let, noc bohyní nebo ve stylu country – je věru na co vzpomínat.

Irena Ondraščíková, cvičitelka kalanetiky, foto: archiv autorky

Soukromá řádková inzerce

- **Koupím staré filmové plakáty** (ale i další: hudební, divadelní, reklamní...).

Můžete volat, prozvonit (zavolám zpět), případně SMS nebo e-mail. Tel.: 704 404 825, strapecl@email.cz

- **Kdo občas pohlídá fenku** jack russell teriéra v Rýmařově a blízkém okolí? Nejraději v RD se zahrádkou, ale není podmínkou. Odměna dohodou. Tel.. 773 247 068



SOUKROMÁ ŘÁDKOVÁ INZERCE OD 10 Kč!

Reklama
v RÝMAŘOVSKÉM
HORIZONTU



SKVĚLÁ INVESTICE

PROVÁDÍME

- **Kanalizační přípojky**
- **Vodovodní přípojky**
- **Elektro přípojky**
- **Elektroinstalační práce**

Kontakt:

Pokorný Pavel, Opavská 18, 795 01 Rýmařov

Mobil: 608 830 881

E-mail: pokornypavel2@seznam.cz

JAK VYJDE

Další číslo

RÝMAŘOVSKÉHO HORIZONTU

bude v prodeji od **30. 8. 2019**

Uzávěrka pro vydání

je v pátek 23. 8. 2019 do 12 hodin

Těšíme se na vaše příspěvky!



Ry

Vydavatel: Město Rýmařov, náměstí Míru 230/1, 795 01 Rýmařov, tel.: 554 254 100, <http://www.rymarov.cz>. **Uzávěrka dne:** 19. 7. 2019. **Redakce** si vyhrazuje právo na zkrácení, případně úpravy nevyžádaných příspěvků a nemusí nutně souhlasit se stanovisky uveřejněnými v příspěvcích dopisovatelů. **Redakce:** Mgr. Jiří Konečný. **Redakční rada:** Ing. Lenka Vavříčková, Mgr. Zdenka Přikrylová, Mgr. Vladimír Stanzel, Marcela Pavlová, Ladislav Žilka. **Adresa redakce:** náměstí Míru 230/1, 79501 Rýmařov, tel.: 554 254 164, mobil: 732 102 489, e-mail: konecnymjiri@rymarov.cz. **Vyšlo dne:** 26. 7. 2019. **Grafická úprava novin:** Tiskárna APRO Bruntál, Ruská 10, 792 01 Bruntál, tel./fax: 554 230 027, e-mail: apro@iol.cz. Vydávání povoleno Ministerstvem kultury ČR pod značkou MK ČR E 11017, ISSN 1214-4517. **Cena: 15 Kč.**

VELKÁ CENA INDIANA

2. - 3. 8. 2019
AREÁL KEMPŮ INDIANA - JANOVICE U RÝMAŘOVA

XXII

**OVLÁDÁNÍ PLOUHÉHO BIČE, HOD NOŽEM
A TOMAHAWKEM, OTEVŘENÁ WESTERNOVÁ SHOW
JUNIOŘSKÁ CENA FRANKA ELSTNERA,
4 MEYEROVY ČEŘ V HODU NOŽEM
TECHNIKOU NO SPIN
A INSTINKTIVNÍM HODU NOŽEM.**

Pátek 2.8.
16.00 - setkání soutěžících a návštěvníků, registrace, tréninky, workshopy
19.00 - večerní posezení u kytary a ohně
21.00 - divadelní inscenace Broadway v divadle La Skála
22.30 - obědová show skupiny Akádia - Meče Blesky

Sobota 3.8. (soutěžní den)
9.00 - 10.00 - finální registrace a prezentace soutěžících, představení poroty
10.00 - zahájení soutěží, bič, nůž, sekera, kategorie nejmenších chlapců a děvčát (3 - 6 let) kategorie dětí (7 - 12 let) juniorská kategorie (13 - 17 let) dospělí (18 - 105 let)
16.00 - otevřená, volněná westernová show - Bič, laso, nůž, tomahawk, westernový revolver.
18.00 - ukončení soutěží
19.00 - slavnostní vyhlášení výsledků a předání cen v amfiteátru La Skála, hodnotné ceny pro vítěze, medaile, jedinečné sochy, celkový vítěz soutěže v ovládnutí biče získává finanční odměnu 1000 Kč, vítěz kategorie volně westernová show získává odměnu ve výši 2000 Kč, vítězové kategorie v hodů nožem získávají bonus ve formě moře vzor 58
21.00 - obědová show in Flames (Brno)
21.30 - show Indiana Jones
22.00 - zapálení táborečku - posezení u kytary, zábava s DJ na tanečním parketu u westernové školy

**VSTUPNÉ:
DOSPĚLÍ - 50 Kč
DĚTI - 30 Kč**

Pro přihlášení se zaplacením vstupného je potřeba předložit občanský průkaz nebo průkaz obyvatel ČR. Dospělí - 900 Kč, děti 70 Kč

Přihlásit se můžete telefonicky nebo elektronicky - kontaktujte: gin@stampek.cz
gin@turisticka-znamky.cz
(+420) 554 211 203, (+420) 608 732 942
Další informace naleznete na www.sveestern.eu

Doprovodný program pro děti i dospělé: jízdy na koni, trampolína, skákací hrad, dětské hřiště...

Sponzoři:

Známa programu vytvořena:

BROADWAY

LADISLAV ŠÍN PETR PĚNKAVA
původní autorská inscenace

REŽIE
Petr Pěnkava

SCÉNÁŘ
Ladislav Šín
Petr Pěnkava

TERMINY
2.8. 2019 - 21.00 hodin
a
16.8. 2019 - 21.00 hodin

150,- Kč

HUDBA
Vladislav Georgiev
Ladislav Šín

Divadelní Amfiteátr La Skála theatre

ZÁMEK JANOVICE LETNÍ KINO BOŽSKÁ EMA

Na motivy knihy Zdeňka Mahlera
Drama / Životopisný / Historický / Hudební
Československo, 1979
Režie Jiří Krejčík

15. 8. 2019 21:00
50 Kč / občerstvení zajištěno
bundy, svetry, deky s sebou
při nepřízní počasí se bude promítat v zámku

www.muzeumrymarov.cz

DEN OBCE MALÁ MORÁVKA

3. srpna 2019
Areál fotbalového hřiště FC Kovárna Malá Morávka

9:00 - 13:00 Turnaj v malé kopané o pohár starosty obce Malá Morávka
13:30 Zahájení slavnosti, vyhlášení výsledků fotbalového turnaje
14:00 Klačunská show s Jožinou a Gábinou (klauniáda pro děti)
15:15 Katapult revival

16:20 Dog dancing - ukázky výcviku psů
16:50 Malí snowboardři - vystoupení MŠ
17:00 Veřejná soutěž v řezání dřeva
dvoumužnou ruční pilou

18:00 Rock and roll band Marcela Woodmana
20:00 - 02:00 TANEČNÍ ZÁBAVA se skupinou Peter Band

Vstup zdarma

Doprovodný program: ukázky hudebních technik, jízda na koni, malování na tvář, barvení sádrových sošek atd.

Unikátní expozice replik legionářských vagonů z let 1918 - 1919, kdy Českoslovenští legionáři ovládli Sibiř.

LEGIOVLAK

1919
2019

30. červenec - 4. srpen 2019
RÝMAŘOV - žd. stanice
OTEVŘENO
VSTUP ZDARMA
LEGIOVLAK.CZ

Polníkeř ul. 21, 733 01 Rýmařov tel. 30 731 1000, fax 30 731 1001

RTL servis s.r.o.

HLEDÁME NA POZICE:

Servisní technik v prádelenství

Servis prádelenského zařízení pro ČR.

Požadujeme:

el. 50 Sb. 1978
řidičský průkaz
samostatnost
spolehlivost
komunikativnost

Administrativní práce

Objednávky náhradních dílů
cenové nabídky náhradních dílů
komunikace s dodavateli
a odběrateli, sklad

Požadujeme:

práce na PC
ANG jazyk
samostatnost
spolehlivost

kontakt na odpovědnou osobu v Rýmařově:
routimichal@rtlsevis.cz
+420 731 184 298

Přivýdělek se vždycky hodí

- ✓ Zajímavá odměna
- ✓ Flexibilní pracovní doba
- ✓ Žádné dojíždění
- ✓ Spolupráce na hlavní nebo vedlejší činnosti

Co vás čeká?

- ✓ Oslovování nových zákazníků
- ✓ Spolupráce s těmi stávajícími
- ✓ Poskytování půjček
- ✓ Výběry splátek

Provident

Spolu se domluvíme

Zjistěte více na
kariera.provident.cz
a na telefonu
844 744 644

RYOFEST VOL 2



Jiskra Rýmařov 30.8.2019 19 hod. Vstup zdarma

Lékárna Avion

Rýmařov, Nám. Míru 3



Vaše rodinná lékárna

SE ZÁKAZNICKOU KARTOU ZÍSKÁVÁTE:

SLEVA až 100 Kč
Z DOPLATKU NA LÉKY*

A PŘI NÁKUPU VYBRANÉHO SORTIMENTU
VOLNÉHO PRODEJE NAD 500 Kč

*Sleva z doplatku je poskytována ve formě neuplatnění maximální obchodní přírážky a vztahuje se na léky hrazené z prostředků veřejného zdravotního pojištění

- ✓ U nás dostanete to co máte předepsáno (nezaměňujeme)
- ✓ 20% sleva na antikoncepci
- ✓ Věrnostní bodový systém
- ✓ Dovoz inkontinenčních pomůcek na území Rýmařovska zdarma
- ✓ Inzulíny bez doplatku



AKČNÍ PRODUKTY

Moje Lékárna Panthenol sprej 10% 150 ml

Ochlazuje a zklidňuje pokožku a poskytuje úlevu po slunění.



Běžná cena:

~~139 Kč~~

Akční cena:

99 Kč

Nabídka platí do vyprodání zásob.

Moje Lékárna Hyal-Vision 10 ml Oční kapky

Intenzivně zvlhčují suché a unavené oči, ulevují od zarudnutí a působení okolních faktorů např. suchý vzduch, práce s počítačem.



Běžná cena:

~~139 Kč~~

Akční cena:

119 Kč

Nabídka platí do vyprodání zásob.

NEJEZDĚTE DO BRUNTÁLU! ŠETŘÍME VÁM PENÍZE A ČAS

Lékárna Avion, Rýmařov

Nám. Míru 216/3, Rýmařov
Tel.: 554 219 823
E-mail: avion@lekarnauhradeb.cz

www.lekarna-avion.cz

OTEVÍRACÍ DOBA:

Po – Pá 8.00 – 12.00 12.30 – 16.30
So ZAVŘENO
Ne ZAVŘENO

[facebook.com/Lékárna Avion](https://www.facebook.com/Lékárna-Avion)

15 LET KVALITNÍ PÉČE O VAŠE ZDRAVÍ