

— R ý m a ř o v s k ý —

# horizont

# SVČ RÝMAŘOV

Zpravodaj regionu Rýmařovska

číslo 2/2019

vyšlo 8. 2. 2019

cena 15 Kč



**První letošní vítání dětí do svazku obce**



**Lidé na náměstí uctili památku Jana Palacha**



ročník XXI.



**V Jazzclubu SVČ vystoupila britská hudebnice Elles Bailey**



**Prvním rýmařovským občánkem roku 2019 je chlapeček Milan**



**Motoskijöring se jel v Rýmařově potřetí, naši zvítězili ve třech kategoriích**

## První vítání dětí roku 2019



Filip Přecechtěl, Michal Hampl, Lucie Musilová, Klaudia Jurášová, Michael Weber, Rozálie Čačíková, Rozálie Bradová, Richard Pavlík a Dominik Jacko



Sofie Eleanor Žédková, Alex Zaprianov, Rozálie Mecnerová, Michal Šopík a Laura Škrabalová

Fota: JiKo a M. Škoda



## Aktuálně z města

## Prvním občánkem roku 2019 je chlapeček Milan

**Prvním občánkem města Rýmařova, narozeným 4. ledna, je chlapeček Milan Obrtel. Zástupci města, starosta Luděk Šimko a místostarostka Lenka Vavříčková, přišli rodičům popřát v pátek 1. února.**

Milan Obrtel se narodil 4. ledna krátce po třinácté hodině ve šternberské porodnici rodičům Kláře Paličkové a Petru Obrtelovi. Maminka Klára pracovala před nástupem na mateřskou dovolenou v bruntálské firmě Energorozvody a tatínek je zaměstnán jako montér Českých energetických závodů.

Milan vážil po narození 2,42 kg a měřil 46 cm. Doma na něj čekala tříletá sestřička Eliška, která půjde v září do mateřské školy a na nového bratříčka se už moc těšila. Od zástupců města obdržel malý Milan plyšového medvídky a rodiče kytičku a dárkový poukaz.

Redakce se k blahopřání připojuje a novorozenému chlapečkovi Milanovi přeje pevné zdraví, hodně štěstí a v budoucích letech jen samé dobré kamarády.

*JiKo*



## V tomto čísle najdete

### Aktuálně z města

Prvním občánkem roku 2019 je chlapeček Milan .....	str. 3
Budou se zateplovat další domy .....	str. 4
Rýmařov se prezentoval na Regiontour v Brně .....	str. 5

### Zdravotnictví

Transfuzní služba AGEL nabídne dárčům krve na Valentýna odměny .....	str. 5
--	--------

### Školství

Po zaječí stopě .....	str. 6
Zimní koncert Vox montany s hosty z Krnova .....	str. 6

### Záchranáři v terénu

Vážně zraněná lyžařka v Jeseníkách .....	str. 8
Rýmařovská záchranka zasahovala vloni u téměř dvou tisíc pacientů .....	str. 8

### Jazzclub

Vášeň v hlase Elles Bailey .....	str. 12
----------------------------------	---------

### Můj šálek čaje – nová generace

Alchymista: Tajemství nesmrtelného Nikolase Flamela .....	str. 14
---	---------

### Městské muzeum a Galerie Octopus

Harmonické souznění Inge Koskové a Jana Naše .....	str. 16
Brundibár z ghety v rýmařovském muzeu .....	str. 16
Přírůstek měsíce	
Únor: Obrazy rýmařovských svátečních malířů .....	str. 17

### Městská knihovna

Čtenářská výzva	
Pascal Quignard: Všechna jitra světa .....	str. 20

<b>Nové jízdní rády 2018/2019</b> .....	str. 21
---	---------

### Organizace a spolky

16. společenský ples Diakonie ČCE – střediska v Rýmařově .....	str. 25
Rýmařovsko – ideální místo pro běžkaře .....	str. 26
V Rýmařově proběhla Tříkrálová sbírka .....	str. 26

### Připomínáme si

Obyvatelé Rýmařova si připomněli výročí tragického úmrtí Jana Palacha .....	str. 27
---	---------

### Z Rýmařova do světa

Alpský double – 1. díl (1/2) .....	str. 28
------------------------------------	---------

### Z historie

Rýmařovské uměleckohistorické předměty v cizích muzeích a sbírkách	
2. Moravské zemské muzeum (MZM) .....	str. 31

### Kam na výlet

Z Šeráku k Obřím skalám a Vražednému potoku .....	str. 32
---	---------

### Zajímavosti z přírody

Zimní den v revíru .....	str. 33
--------------------------	---------

### Moravskoslezský kraj informuje

Kraj koordinuje opatření kvůli spalničkám .....	str. 34
---	---------

### Sport

Motoskijöring se jel v Rýmařově potřetí .....	str. 36
Ohlédnutí parkúrového jezdce Štěpána Filipa za uplynulou sezónou .....	str. 37
Starší fotbalová příprava v polovině zimní halové sezóny .....	str. 39

Foto na titulní straně:

Václav Vašíček – sojka obecná

## Budou se zateplovat další domy



EVROPSKÁ UNIE  
Evropský fond pro regionální rozvoj  
Integrovaný regionální operační program



MINISTERSTVO  
PRO MÍSTNÍ  
ROZVOJ ČR

Město Rýmařov získalo finanční podporu z EU – Integrovaného regionálního operačního programu, administrovaného Ministerstvem pro místní rozvoj ČR, pro projekty „Regenerace bytového domu Opavská č. p. 694/22, Rýmařov“, „Regenerace bytového domu U Rybníka 2, Rýmařov“ a „Regenerace bytového domu ulice Tomáše Matějky č. p. 823/3, Rýmařov“. Cílem projektů je snížení energetické náročnosti domů, snížení výdajů na vytápění, snížení emisí skleníkových plynů (především CO<sub>2</sub>), zvýšení životní úrovně obyvatel domů, zhodnocení nemovitostí v majetku města a zkulturnění vnějšího prostředí Rýmařova. V případě domu o pěti bytových jednotkách na Opavské 22 bude provedeno zateplení obvodových konstrukcí kontaktním zateplovacím systémem při zachování stávajících zdobných prvků na fasádě, výměna oken a vstupních dveří, zateplení stropu sklepů a podlahy půdy. Na domě U Rybníka 2, rovněž o pěti bytových jednotkách, bude provedeno zateplení obvodových konstrukcí kontaktním zateplovacím systémem a osazení nových oken ve sklepních prostorách. Dům na ulici Tomáše Matějky 3 se čtyřmi byty bude zateplen kontaktním

zateplovacím systémem při zachování stávajících zdobných prvků na fasádě, dále budou vyměněna okna a vstupní dveře.

Realizace těchto tří projektů je plánována na letošní rok. Celková dotace činí 31,5 % skutečně vynaložených způsobilých výdajů.

*Zdroj: Byterm, p. o.*



## Město nabízí k pronájmu vývěsní skříňky

Město Rýmařov nabízí k pronájmu dvě malé vývěsní skříňky u prodejny Lidl a dvě malé a jednu velkou vývěsní skříňku u SVC

Rýmařov. Bližší informace podá Zdenka Panochová, tel. 554 254 155, e-mail: [panochova.zdenka@rymarov.cz](mailto:panochova.zdenka@rymarov.cz).



## Podpora obnovy kulturních památek prostřednictvím obcí s rozšířenou působností

**Tak jako v minulých letech bude v roce 2019 probíhat program Podpory obnovy kulturních památek obcí s rozšířenou působností pod záštitou Ministerstva kultury České republiky.**



MINISTERSTVO  
KULTURY

Zásady programu a potřebné formuláře jsou zveřejněny na webových stránkách ministerstva. Finanční prostředky v programu jsou určeny na zachování a obnovu památek, které jsou mimo památkové rezervace a zóny, nejsou národními kulturními památkami a nejsou ve vlastnictví České republiky, popř. na obnovu movité kulturní památky pevně spojené se stavbou, jako jsou oltáře nebo varhany v kostelech, pokud je tato stavba kulturní památkou.

lech, pokud je tato stavba kulturní památkou.

Základní pravidla pro příjem žádostí:

- žadatelem je vlastník kulturní památky,
- minimální podíl vlastníka je 20 % z nákladů, k nimž se váže poskytnutý příspěvek,
- minimální výše příspěvku je 50 tisíc korun,
- uzávěrka příjmu žádostí je 28. 2. 2019,
- žádost se podává na formuláři zveřejněném na stránkách ministerstva spolu se všemi uvedenými přílohami.

*Ing. Monika Holíčková, stavební odbor MěÚ Rýmařov*

## Rýmařov se prezentoval na Regiontour v Brně

**Veletrh Regiontour je mezinárodní veletrh turistických možností v regionech. Jde o největší prezentaci a podporu průmyslu cestovního ruchu. Veletrh se uskutečnil ve dnech 17.–20. ledna na brněnském výstavišti.**

Město Rýmařov se prezentovalo v rámci stánku Turistických známek z Janovic u Rýmařova a celá akce probíhala za finanční podpory Rýmařovska, o. p. s., a města Rýmařova z projektu Propagujeme společně Rýmařovsko a Krainu Dinozauru z fondu mikroprojektů Euroregionu Praděd.

Návštěvníkům jsme společně s polskými kolegy z Krajiny dinosaurů v Ozimku představili spoustu zajímavých turistických cílů a památek formou nových propagačních materiálů a předmětů, které vznikly

právě díky fondu mikroprojektů Euroregionu Praděd. Seznámili jsme návštěvníky s řadou kulturních akcí a nabídli ochutnávku tradičních koláčků z Rýmařovské pekárny. Lidé mohli v našem stánku ochutnat i sirupy a džemy firmy Supremus paní Zory Hájek, originální jesenický produkt, který je možno zakoupit i v Informačním centru Rýmařov. Naši prezentaci doprovázela Vladimíra Křenková z Nedělní školy řemesel ve Stránském se svými ovečkami



Stánek navštívili starosta Rýmařova Luděk Šimko a místostarostka Lenka Vavříčková



Prezentaci Rýmařovska doprovázeli manželé Křenkovi z Nedělní školy řemesel ve Stránském

plemene valašky a výrobky z ovčího rouna. Polští kolegové nabídli zájemcům originální přírodní produkty, např. bylinkové čaje. Ve stánku nechyběly ani klobásy od Jaromíra Kolomého ze Starého Města nebo Warischovy klobásy z Krnova. Na podporu zdraví byla nabízena vynikající pramenitá voda z čistých jesenických hor Živá voda – Schaumannovka, která získala značku „JESENÍKY originální produkt“.

Jitka Šašínková  
IC Rýmařov

Fota: Pavlína Tušková  
Rýmařovsko, o. p. s.;  
archiv Ladislava Šína

## Zdravotnictví

### Transfuzní služba AGEL nabídne dárcům krve na Valentýna losování o večeri i sladké dobroty

**Speciální valentýnskou akci připravila pro dárcce krve Transfuzní služba, která je členem skupiny AGEL, ve střediscích v Šumperku a Bruntále. Vylosování dárců, kteří přijdou v období Valentýna dobrovolně darovat krev či plazmu, získají poukázky do cukrárny či na romantickou večeři. Valentýnského darování se mohou zúčastnit jak stávající, tak noví dárci.**

„Motivace pro darování krve či plazmy může mít mnoho podob, většínou je to příjemný pocit z dobrého skutku nebo pomoci druhým, který



k nám dárcce přivádí. Rozhodli jsme se proto využít příležitosti svátku svatého Valentýna a pro dárcce jsme připravili další motivaci v podobě odměn,“ prozrazuje Renata Wasserbergerová z Transfuzní služby.

Každý, kdo v Šumperku daruje 12. února krev či 13. února plazmu, bude zařazen do slosování o dvě poukázky do šumperské cukrárny Pikola. V Bruntále pak každý, kdo 14. února daruje na Transfuzní službě AGEL plazmu či 15. února krev, bude zařazen do slosování o romantickou večeři pro dva v Affinity restaurantu a cocktail baru v Bruntále. Jména výherců budou zveřejněna v pátek 15. února odpoledne na webu a facebooku Transfuzní služby AGEL.

„Věříme, že valentýnská akce osloví především mladé dárcce. Rádi ale uvidíme i naše stávající dárcce, které srdečně zveme i s jejich partnery,“ vysvětluje Renata Wasserbergerová.

Zájemci o účast na valentýnském darování na Transfuzní službě AGEL se mohou již nyní objednávat, a to v Šumperku na telefonních číslech 724 612 674 či 800 300 600, v Bruntále na čísle 724 612 667. Dobrovolníci, kteří dosud krev nedarovali, mohou poprvé darovat pouze plnou krev.

Dárcem krve či krevních složek se může stát každý zdravý občan České republiky ve věku 18 až 65 let, přičemž vhodnost dárcce je vždy individuálně posuzována zdravotnickým personálem. Pozitivem darování krve je nejen dobrý pocit z ušlechtilého skutku, ale také možnost čerpat pracovní volno s náhradou mzdy, proplacené jízdné, lékařské vyšetření, vitamíny od zdravotní pojišťovny, občerstvení a odpočet ze základu daně z příjmu ve výši 3000 korun za každý odběr.

Bc. Lucie Drahošová, tisková mluvčí AGEL, a. s.

## Školství

## Po zaječí stopě

**V malé školce v Janovicích u Rýmařova se uskutečnila ve čtvrtek 13. prosince 2018 vánoční besídka pro děti, jejich rodiče, prarodiče, příbuzné a ostatní přátele.**

V tom, že se vánoční programy setkávají s nadšením, že se na ně všichni těší, není až tak nic neobvyklého. Nám se však ve spolupráci s Lesy ČR, Lesní správou Janovice u Rýmařova, a s Mysliveckým sdružením Rýmařov podařila výjimečná akce. Myslivecké sdružení zapůjčilo zaječí krmelec, který byl umístěn v zámeckém parku poblíž školky. Děti zahrály a zazpívaly koledy, zarecitovaly básničky a ří-



kanky. Připili jsme si společně ovocným punčem na krásné Vánoce a šťastný nový rok 2019. Potom všichni nazdobili vánoční stromek pro ptáčky a zvířátka v zámeckém parku. Máme štěstí, že školka sídlí v prostředí, které nabízí tyto přírodovědné aktivity.

Poté jsme se přesunuli do zadní části parku za MŠ, kde byl instalován zmíněný krmelec. Lesníci řekli dětem, že krmelec umístíme tam, kam vede ve sněhu zaječí stopa. Děti okamžitě začaly stopu hledat a sledovat. Kdybychom je nezavolali, asi by běžely po zaječí stopě pořád dál. Krmelec jsme s rodiči umístili na vhodné místo. Děti ho s radostí nacpaly senem, nasypaly obilí do krmítka a daly zvířátkům i jablka. Dostalo se jim ponaučení, že lesní zvířata nesvědčí chleba, rohlíky a podobné potraviny. Jako doplněk výživy se zvířátkům poskytuje krmná sůl, tzv. „solný liz“. Lesníci uspořádali dětem besedu, přiměřenou jejich věku a zájmu. Na závěr zajímavého programu myslici zatroubili halali na borlici a děti zahrály na trumpetky.

Chceme poděkovat Lesům ČR, Lesní správě Janovice u Rýmařova, za prezentaci a dárky pro děti, Mysliveckému sdružení Rýmařov za účast a aktivity, které pro děti připravilo. Jsme přesvědčeni, že výchova dětí k lásce k přírodě a ochraně životního prostředí již od útlého věku má obrovský smysl pro formování osobnosti člověka, který jednou převezme zodpovědnost za to, v jakém prostředí budou žít jeho děti.

*Kolektiv MŠ Rýmařov, Janovice, Zámecký park 6*

## Zimní koncert Vox montany s hosty z Krnova

**V pátek 25. ledna se konal zimní koncert pěveckého sboru Vox montana ZUŠ Rýmařov. V programu vystoupil jako host sbor Staccato z Krnova.**

Po úspěšném Koncertě na schodech, který Zuškaband odehrál 17. prosince loňského roku, se měli posluchači a příznivci školních koncertů opět nač těšit. Avizovaný Zimní koncert Vox montany, který se vloni touto dobou uskutečnil v obřadní síni janovického zámku, letos pěvci pojali nově. Dalí prostor i ženskému sboru Staccato

z Krnova, který přijel do Rýmařova v rámci reciproční spolupráce – Vox montana zpíval v Krnově 18. listopadu loňského roku.

V první půlce koncertu zazpíval sbor Vox montana české lidové písně, anglické renesanční písně i skladby populární. Ve druhé polovině se představily zpěvačky sboru Staccato se spirituály, moderními skladbami i lidovkami a na závěr si oba sbory zazpívaly dvě lidové písně společně.

*JiKo*



## Tanečníci připravili divákům Zimní kouzlo

**V pátek 1. února představili tanečníci ZUŠ Rýmařov veřejnosti vystoupení Zimní kouzlo. Celý program probíhal ve velkém sále SVČ v Rýmařově a diváci zhlédli úžasné výkony.**

Na úvod se představil výběr akrobacie, sólové tance mistrů a vicemistrů republiky, Evropy a světa v podání Barbory Hřívové, Ivany Němcové a Tíny Baslarové. Přípravka zaujala vystoupením



*Cukrářská bosanova* a mladší tanečnice choreografií *Větríček*.

Jako host vystoupil i Jakub Slovák, student 4. ročníku soukromé taneční konzervatoře v Liptovském Hrádku, se svou improvizací současného tance. Starší tanečnice se představily v choreografii *Na křídlech* a vlastní skladbu také zatančilo duo Barbora Hnátová a Magdaléna Niklová. Závěr patřil mistrům světa v kategorii contemporary dance se skladbou *Pohlazení po duši* a nejstarším tanečnickým s krásnou choreografií *Zpomal*, která celý program uzavřela.

Děkuji všem tanečnickům za krásné výkony.

*Alena Tomešková, ZUŠ Rýmařov, foto: Petr Němec*





## Cesta autobusem se prodražila

Ve středu 9. ledna vytratil 48letý pasažér autobusu na trase mezi Ovčárnou a Hvězdou peněženku, v níž měl 23 tisíc korun, doklady a platební kartu. Peněženku patrně někdo našel a nechal si ji. Policisté případ prověřují jako podezření z přečinů zatajení věci a neoprávněného opatření, padělání a pozměnění platebního prostředku.

## Na sněhu dostali smyk



V úterý 8. ledna v podvečer havaroval na Revoluční ulici v Rýmařově 46letý řidič v audi. Při průjezdu zatáčkou dostal na zasněžené vozovce smyk a střetl se s protije-

doucím nákladním vozem. Škoda se vyšpláhala na 155 tisíc korun.



V úterý 29. ledna krátce po šesté hodině ráno narazil 35letý řidič ve škodovce do autobusu zaparkovaného na zastávce v Hornoměstské ulici. Kolizi předcházela smyk v zatáčce na sněhem pokryté silnici. Způsobená škoda činí 106 tisíc korun.

## Poškodil lak vozidla

Neznámý vandal poškodil 11. ledna vozidlo Mitsubishi zaparkované pod sjezdovkou Myšák v Karlově pod Pradědem. Do laku na zadních dveřích vyryl půlmetrovou rýhu.

Způsobená škoda činí nejméně 9 tisíc korun.

## Zvěř srážku s autem často nepřezije

Večer 16. ledna srazila řidička ve škodovce poblíž Dolní Moravice srnu. Zvíře vyběhlo do silnice, řidička na kluzké vozovce nestáčila zabrzdit a srna skončila vtačená pod autem. Škoda na vozidle činí 5 tisíc korun. Brzy ráno 21. ledna se podobná kolize stala mezi Stránským a Rýmařovem, kde srna vyskočila před projíždějící hyundai. V tomto případě zvíře po nehodě uteklo. Způsobená škoda byla vyčíslena na 20 tisíc korun.

## Při odklizení sněhu přišla o kabelku

Žena z Břidličné přišla o kabelku poté, co ji při odklizení sněhu zapomněla na chodbě domu na Bruntálské ulici. V kabelce měla peněženku s tisícem korun, doklady a mobilní telefon. O pár hodin později byla kabelka bez finanční hotovosti nalezena. *por. Bc. Pavla Jiroušková PČR, odd. tisku a prevence Bruntál*

## Hasiči v terénu

### Statistika činnosti HZS MSK za rok 2018

**K více než 22 tisícům událostí vyjžděly v roce 2018 jednotky Hasičského záchranného sboru Moravskoslezského kraje a další jednotky požární ochrany na území kraje. Mimořádných událostí, jejichž likvidace nesnese odkladu, přitom měli hasiči v Moravskoslezském kraji loni na kontě celkem 14 157, neakutních událostí 7 939.**



Bezmála polovinou se na celkovém počtu událostí v kraji dlouhodobě podílejí technické havárie (loni 8 304), na jejichž nárůst mají v posledních letech vliv častější výjezdy ke spadlým a nebezpečným stromům.

Loni vyjžděli moravskoslezští hasiči celkem ke 2 029 požárům s celkovou přímou škodou zhruba 123 milionů korun, ale uchráněné hodnoty na majetku činí více než pětinasobek – přes 674 milionů korun. Při požárech bylo loni v Moravskoslezském kraji usmrceno deset osob. Loni hasiči vyjeli také k 1 897 nehodám.

Hasičský záchranný sbor MSK Rýmařov vyjel vlani k 334 zásahům, zejména u dopravních nehod, při odstraňování spadlých stromů, ale i při otvírání bytů či asistenci záchranné zdravotní službě (např. snesení pacienta apod.). Sbor dobrovolných hasičů Rýmařov vyjžděl k 127 zásahům. *por. Mgr. Petr Kúdela, tiskový mluvčí HZS MSK (zkráceno), JiKo*

## Hasiči radí občanům

### Moravskoslezští hasiči varují před požáry

**Zatímco za celý loňský rok evidují hasiči v Moravskoslezském kraji deset osob, které zahynuly při požárech, z toho sedm osob v přímé souvislosti s požárem, za první tři týdny roku 2019 už jsou v našem kraji zaznamenány tři oběti – všechny o třetím lednovém víkendu.**

#### Kdo za tragické požáry může?

O fatální nedbalosti či neopatrnosti ze strany obětí požárů můžeme nyní, kdy není známa ani u jedné z tragických událostí přesná příčina vzniku požáru, pouze spekulovat. Nicméně nedbalost a neopatrnost bývá v posledních letech na území Moravskoslezského kraje velmi častou příčinou. Zejména nebezpečné používání otevřeného ohně – zápalek a zapalovačů, cigaret a svíček, popř. ponechání otevřeného ohně při vaření bez dozoru. A přitom by stačilo používat zdravý selský rozum.

Minimálně jednu oběť – seniorku z bytového domu ve Frýdku-Místku – mohl zachránit namontovaný hlásič požáru. Jeho ostrý zvuk by nepochybně uslyšeli jak sousedi, tak třeba pečovatelka, která paní chodila pravidelně pomáhat.

**Nová čidla v bytech již zachraňují**

Hasičský záchranný sbor Moravskoslezského kraje pokračoval i loni v aktivní spolupráci na dvou projektech poskytování a montování hlásičů požáru a detektorů oxidu uhelnatého do obecních bytů v Ostravě a seniorských bytů v Moravskoslezském kraji. Do bytů bylo či bude namontováno bezmála 17 tisíc čidel.

**Projekt 1 pro seniory:** zapojeny HZS MSK, Moravskoslezský kraj a Senior Pointy. Ve dvou vlnách bude osazeno celkem 2 090 hlásičů požáru a 2 090 detektorů CO za cca 2,3 mil. korun. První etapa je hotova, druhá bude zahájena v únoru 2019.

**Projekt 2 pro Ostravu:** zapojeny HZS MSK, Statutární město Ostrava a městské obvody. Ve dvou vlnách bude osazeno celkem 10 730 hlásičů požáru a 2 030 detektorů CO za cca 5,6 mil. korun. První etapa je téměř hotova, ve druhé vlně již bylo nainstalováno na 1 500 hlásičů požáru především v obecních bytech v Ostravě-Jih.

Detektory CO instalované v rámci ostravského projektu reagovaly od poloviny loňského roku již minimálně ve 23 případech, hlásiče požáru minimálně ve dvou případech, kdy pomohly zachránit lidské životy, zdraví či majetek. *por. Mgr. Petr Kúdela, tiskový mluvčí HZS MSK*

## Záchranáři v terénu

## Vážně zraněná lyžařka v Jeseníkách

Záchranáři ZZS MSK zasahovali spolu s horskou službou u vážně zraněné lyžařky v Jeseníkách. Událost byla operátorům záchranné služby ohlášena ve čtvrtek 17. ledna po půl desáté dopoledne z Ovčárny. Na místo neprodleně vyjela posádka rychlé zdravotnické pomoci a posléze byl k zásahu vyslán také vrtulník letecké záchranné služby. Šestnáctiletá dívka upadla při jízdě na lyžích a podle informací, které mají záchranáři k dispozici, zůstala několik desítek sekund v bezvědomí. Jako první jí poskytovali pomoc horští záchranáři. Pacientka utrpěla poranění v oblasti páteře a pánve. Bylo nutno zajistit ji pánevním pásem a krčním límcem a uložit do vakuové matrace. Zdravotníci dívce podali léky tlumící bolest a připravili ji k transportu do zdravotnického zařízení. Vzhledem k povaze poranění zvolili leteckou přepravu, kterou zajistil ostravský vrtulník LZS. Pacientka byla následně předána do péče lékařů urgentního příjmu ostravské Fakultní nemocnice. *PhDr. Lukáš Humpl, tiskový mluvčí ZZS MSK*



## Rýmařovská záchranka zasahovala vloni u téměř dvou tisíc pacientů

**Týmy záchranné služby z rýmařovského stanoviště zasahovaly v uplynulých dvanácti měsících u 1 870 pacientů. Pro srovnání – před deseti lety to bylo o téměř čtyři stovky méně. Sanitní speciály za den vyjízďely ve své spádové oblasti průměrně k šesti nemocným či zraněným a celkový počet výjezdů sanitních vozidel v roce 2018 činil 1 299.**

## Tělesná onemocnění

Převážná většina zásahů našich posádek je realizována z důvodu náhle vzniklého nebo prudce zhoršeného tělesného onemocnění. Těchto pacientů ošetřili záchranáři ze stanoviště v Rýmařově bezmála 900, o 200 více než před deseti lety. V osmi případech bylo nutno nemocné resuscitovat, neboť u nich došlo k selhání základních životních funkcí, dalším patnácti postiženým již bohužel záchranáři nedokázali pomoci. Ve čtyřiatřiceti případech jsme byli voláni k nemocným s cévní mozkovou příhodou. Mezi další důvody výjezdů k interním stavům patřily dechové obtíže, bolesti na hrudi, epileptické nebo astmatické záchvaty.

## Úrazy

Záchranáři rovněž ošetřovali 452 pacientů, kteří utrpěli úraz či neho-

du. Většina zranění byla spíše lehká či středně těžká a bezprostředně neohrožovala život postiženého. Tři ranění však byli ve vážném stavu. Lékaři záchranné služby již nemohli zachránit dva postižené, kteří na následky svých zranění zemřeli.

## Onemocnění psychiatrická a sebevraždy

Záchranáři vyjízďeli také k nemocným s psychickými obtížemi, kterých ošetřili pětasedmdesát. Šlo především o pacienty s depresemi, akutními psychotickými stavy, ale také se závislostmi. Sedmnáctkrát jsme zasahovali u případů sebepoškození nebo pokusů o sebevraždu. Jeden pacient přitom skončil ve vážném stavu, sedm si přivodilo smrt.

## Výjezdy sanitních vozidel

K pacientům ze stanoviště ZZS MSK Rýmařov vyjízďejí dvě posádky rychlé zdravotnické pomoci a lékařský tým rendez-vous. V režimu rychlé zdravotní pomoci bylo minulý rok realizováno téměř osmnáct set výjezdů, vozidlo rendez-vous zasahovalo ve více než pěti stech případech. *PhDr. Lukáš Humpl, tiskový mluvčí ZZS MSK*

## Nový preventivní projekt na ochranu majetku

**Projekt Zabezpečte se, chráňte majetek sobě i svým sousedům představuje souhrn preventivních opatření při ochraně domů, bytů a rekreačních objektů proti vloupání.**



Projekt si klade za cíl informovat veřejnost o všech možnostech a způsobech zabezpečení prostřednictvím mechanických zábranných a zámkových systémů. Nabízí návod, jak správně postupovat a čeho se vyvarovat při výběru zabezpečovacích komponent a jak vytvořit co nejefektivnější a skutečně účinnou ochranu majetku.

Projekt je koncipován jako souhrnné opatření v činnosti Policie ČR a osvěta obyvatel České republiky o nových způsobech ochrany majetku, o technickém a elektronickém zabezpečení a jejich vhodné kombinaci. Jeho cílem je snížit majetkovou trestnou činnost v případech krádeží střelných zbraní, zahradního vybavení, součástí bytů a domů, cenností apod.

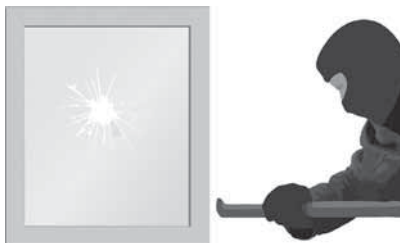

Pro občany byla proto vytvořena mobilní aplikace *Zabezpečte se* se základními informacemi a návody pro zabezpečení majetku. Mobilní aplikace je dostupná v App Store či na Google Play, na sociálních a webových portálech Policie ČR.

*pplk. Mgr. Zuzana Pidrmanová, koordinátorka prevence (zkráceno)*

Sluníčko SVČ pořádá:



**sezonního dětského a těhotenského oblečení a potřeb**

(vel. 50 – 164 cm) včetně kočárků, autosedaček, sportovních potřeb, atd.

v SVČ Rýmařov

**21.3. - 22.3.2019**

středa 20.3. výkup 15 - 17 hod.  
čtvrtek 21.3. prodej 14 - 17 hod.  
pátek 22.3. prodej 14 - 17 hod.

výdej neprodaného zboží 17:00 - 18:30

Informace o průběhu burzy a předtiskový formulář na sepsání prodávaných věcí najdete na: [www.facebook.com/RymBurzaSlunicko/](http://www.facebook.com/RymBurzaSlunicko/)

osobně v Informačním centru města Rýmařov na náměstí  
a nebo pište na [rymburzaslunicko@seznam.cz](mailto:rymburzaslunicko@seznam.cz)

Těšíme se na Vás!



## Středisko volného času

SVČ Rýmařov zve na

# Jiřinkový taneční večer

velký sál  
SVČ Rýmařov  
15.2.2019 20:00

v rytmu latinskoamerických tanců a swingu  
pod vedením Veroniky Říhové a Filipa Bělíka

vstupné 100,-  
společenský oděv



[www.svcrymarov.cz](http://www.svcrymarov.cz)

# Anna Boháčová

pocitové malby

galerie **MEZIPATRO** Vernisáž  
2.3.2019 17:00

**SVČ** 1.3. - 28.3.2019  
po-pá 7:00-19:00



# VÝTVARNÝ INSPIRAČNÍ KURZ



VÍKENDOVÝ KURZ KRESBY A MALBY  
PRO DOSPĚLÉ ZAČÁTEČNÍKY I POKROČILÉ  
PRO UČITELE VÝTVARNÉ VÝCHOVY  
PRO STUDENTY PEDAGOGICKÝCH FAKULT

**23.3.2019 RÝMAŘOV**  
**NA TÉMA KELTOVÉ**

Navrhnete a vyrobte si vlastní výtvarná razítka na základě ornamentálních kompozic s keltskými motivy. Vyzkoušejte si jejich využití na obraze.

Osvojte si proporční pravidla kresby hlavy, její keltské stylizované pojetí bude námětem dalšího výtvarného výstupu.

Práce se šlikrem a vyškrabávání neboli sgrafito bude jedna z výtvarných technik, které se naučíte.

INFORMACE A PŘIHLÁŠKY NA TEL.: 603 220 048  
[WWW.VYTVARNAVYUKA.CZ](http://WWW.VYTVARNAVYUKA.CZ)

# ČESNEKFEST

aneb svátek doopravdy zamilovaných

**RÝMAŘOV 15. 2.**  
**Kavárna DJ Stanley Club 13**  
od 18:00 hospoda, od 21:00 muzika  
vstupné dobrovolné - min. 70,-

k všeobecnému veselí zahrají:

**KUJÓNI** a **LADIBOR DANDA**



folk/country Frýdek - Místek  
lokální bar(t) a punkfolker RYO

! Právděpodobně proběhne křest CD „MUZ Z RYA“ !

**ACHTUNG! Česnekový hodokvas!  
vstup na vlastní nebezpečí**

Domácí česnekové pochutiny vítány,  
aneb kdo si nepřinese, nehoduje:-)

**SVČ** **ZIGI** **HOTEL PRADĚD** **Rýmařovský horizont** **Muzeum Rýmařov** **13** **Radice** **KLUB RYMAŘOV**

# JARNÍ PRÁZDNINY SVČ RÝMAŘOV

## 4.3.-8.3.2019

4.3.

- 07:00 - 09:00 - příchod
- 09:00 - 10:30 - keramická dílna (kachel - srdíčko se sklem) max. 12 dětí, vhodné i pro mladší děti
- 09:00 - 12:00 - velký sál (sportovní hry, soutěže, tanec)
- 10:30 - 12:00 - keramická dílna (figurka - radostná myš) max. 12 dětí, od 1. tř.
- sportovní hry, soutěže atd.
- 12:00 - 13:00 - oběd
- 13:30 - 15:30 - keramická dílna (keramická miska - ušatý slon) max. 12 dětí, od 1. tř.
- 13:30 - 15:30 - velký sál (týmové hry, deskové hry)

5.3.

- 07:00 - 09:00 - příchod
- 09:00 - 10:30 - kreativní dílna (keramický kachle - okatá sova) max. 12 dětí, od 1. tř.
- 09:00 - 12:00 - velký sál (sportovní hry, soutěže, bubnování)
- 10:30 - 12:00 - keramická dílna (malování na plátěnou tašku - moudrá sova) max. 10 dětí, od 8 let
- 12:00 - 13:00 - oběd
- 13:00 - 15:30 - kreativní dílna (malování na plátěný pytlík - kočka domácí) max. 10 dětí, od 8 let
- 13:00 - 15:30 - velký sál, sportovní hry, soutěže, bubnování

6.3.

- 07:00 - 09:00 - příchod
- 09:00 - 15:30 - celodenní výlet - Krokodýlek Olomouc

7.3.

- 07:00 - 09:00 - příchod
- 09:00 - 12:00 - sáňkování, bobování
- 12:00 - 13:00 - oběd
- 14:00 - 15:30 - sáňkování, bobování, soutěže, hry
- 09:00 - 15:30 - lyžování Klepáčov

8.3.

- 07:00 - 09:00 - příchod
- 09:00 - 12:00 - soutěže, hry, filmové představení, horolezecká stěna
- 12:00 - 13:00 - oběd
- 14:00 - 15:30 - bazén

**Cena: 1200 Kč/týden nebo 260 Kč/den**

Dítě lze přihlásit na celý týden, nebo jednotlivé dny.

Přihlášky odevzdejte do 25.2.2019

M. Pavlová, pavlova@svcrymarov.cz

tel.: 737 177 033

Změna programu vyhrazena





# KINO RÝMAŘOV

program na měsíc

## ÚNOR

SVČ RÝMAŘOV, Okružní 10, 795 01, Rýmařov - tel. 739 001 474, WWW.KINORÝMAROV.CZ

### Středa 13. 2. v 19:00

## NA STŘEŠE

/ ČR / 2019 / komedie, drama, 97 min.

/ česká verze / mládeži přístupný od 12 let / vstupné: 120,-

Profesor Rypar (Alois Švehlík) poskytne dočasně útočiště Songovi (Duy Anh Tran), mladému Vietnamci, jehož našel ukrytého na střeše svého domu. Mohou však dva takto odlišní lidé vůbec sdílet jeden prostor, aby z toho nebyla katastrofa? Pomůže jim v tom jejich drzý plán? Soužití nevraživého pána, rozloženého na celý svět, který mu neuchopitelně uniká a mladíka, který hledá východisko ze zoufalé situace v neznámém městě, přináší mnoho třecích ploch...

Režie a scénář: J. Mádl, Kamera: M. Žiaran, Hudba: R. Rypar  
Hrají: A. Švehlík, Duy Anh Tran, M. Bartalos, V. Dyk a další.

### Čtvrtek 14. 2. v 19:00

## LÉTO S GENTLEMANEM

/ ČR / 2019 / komedie, romantický, 98 min.

/ česká verze / mládeži přístupný / vstupné: 130,-

Anna (Alena Antalová) tráví se svým manželem (Igor Bareš) každé léto v chatové oblasti pár desítek kilometrů za Prahou. Jsou svoji už celou věčnost, takže jejich manželství sklouzlo, jak to tak bývá, do rutiny a stereotypu. . . Jednoho dne se ve vesnici objeví Artur (Jaromír Hanzlík). Elegantní šarmantní gentleman, který je, jak všichni předpokládají, novým majitelem místního zámků. Mezi Arturem a Annou přeskochí jiskra...

Režie: J. Adamec, Scénář: J. Hanzlík, Kamera: V. Tlapák  
Hrají: J. Hanzlík, A. Antalová, I. Bareš, L. Vondráčková, M. Šimůnek a další.

### Sobota 16. 2. v 16:00

## LEGO® PŘÍBĚH 2

/ USA / 2019 / animovaný, rodinný, 107 min.

/ český dabing / mládeži přístupný / vstupné: 140,-

V pokračování úspěšného animovaného filmu LEGO® příběh, se opět setkáme s hrdiny z Bricksburgu, kteří se ve zcela novém akčním dobrodružství pouští do boje za záchranu svého milovaného města. Uplynulo již pět let od chvíle, kdy všechno bylo boží a obyvatelé města musí čelit nové obrovské hrozbě: nájezdníkům LEGO DUPLO® z vesmíru, kteří ničí vše rychleji, než obyvatelé města stíhají obnovovat...

Režie: M. Mitchell, T. Gum, Scénář: P. Lord, Ch. Miller  
Hrají: český dabing.

3D

### Sobota 16. 2. v 19:00

## BOHEMIAN RHAPSODY

/ USA, VB / 2018 / životopisný, drama, hudební, 134 min.

/ české titulky / mládeži přístupný od 12 let / vstupné: 120,-

Film Bohemian Rhapsody je oslavou rockové skupiny Queen, jejich hudby a především Freddieho Mercuryho, který svou tvorbou i životem vzdoroval všem myslitelným stereotypům, díky čemuž se stal jedním z nejvýraznějších umělců na světě. Snímek mapuje raketový vzestup nekonvenční skupiny prostřednictvím jejich revolučního zvuku a ikonických písní, jako jsou „We Will Rock You“, „We Are the Champions“ nebo právě „Bohemian Rhapsody“.

Režie: B. Singer, Scénář: A. McCarten, Kamera: N. T. Sigel, Hudba: J. Ottman  
Hrají: R. Malek, L. Boynton, J. Mazzello, M. Myers, B. Hardy a další.

### Neděle 17. 2. v 9:30

## LEGO® PŘÍBĚH 2

/ USA / 2019 / animovaný, rodinný, 107 min.

/ český dabing / mládeži přístupný / vstupné: 120,-

V pokračování úspěšného animovaného filmu LEGO® příběh, se opět setkáme s hrdiny z Bricksburgu, kteří se ve zcela novém akčním dobrodružství pouští do boje za záchranu svého milovaného města. Uplynulo již pět let od chvíle, kdy všechno bylo boží a obyvatelé města musí čelit nové obrovské hrozbě: nájezdníkům LEGO DUPLO® z vesmíru, kteří ničí vše rychleji, než obyvatelé města stíhají obnovovat...

Režie: M. Mitchell, T. Gum, Scénář: P. Lord, Ch. Miller  
Hrají: český dabing.

2D

### Úterý 19. 2. ve 20:15

## DON QUIJOTE

/ VB / 2019 / přímý přenos baletu, 170 min.

/ beze slov / mládeži přístupný / vstupné: 250,-

BALET V KINĚ

Don Quijote • balet ve třech dějstvích s prologem

Hudba: Ludwig Minkus

Choreografie: Carlos Acosta podle Maria Petípy

Úprava a orchestrace: Martin Yates

Cervantesův příběh o rytíři klávové postavy, Donu Quijotovi, inspiroval bezpočet uměleckých zpracování. Marius Petípa vytvořil k dobrodružstvím muže z La Manchy a jeho věrného sluhu Sanchi Panza jiskřivou choreografii, jejímž centrem jsou virtuózní role milenců Basilia a Kitri.

BALET V KINĚ

### Středa 20. 2. v 19:00

## NEDOTKNUTELNÍ

/ USA / 2017 / drama, komedie, 125 min.

/ české titulky / mládeži přístupný od 12 let / vstupné: 120,-

Ani jeden z nich nemá budoucnost, přesto si lze jen těžko představit rozdílnější dvojici. Na jedné straně milionář Phillip, vzdělaný sběratel umění, renesanční člověk s kulturním rozhledem a vybraným vkusem z vyšší společnosti, který je po nehodě během paraglidingu ochrnutý a upoutaný na vozík. Na druhé straně černošský mladík z předměstí. Díky energii, odvaze a bezprostřednosti by mu měl patřit svět, ale jako čerstvě propuštěný vězeň nemá šanci získat práci a zjistit, že svět o něj ani trošku nestojí.

Režie: N. Burger, Scénář: J. Hartmere, Kamera: S. Dryburgh  
Hrají: B. Cranston, K. Hart, N. Kidman, G. Farahani a další.

### Čtvrtek 21. 2. v 19:00

## ŽENY V BĚHU

/ ČR / 2019 / komedie, 93 min.

/ česká verze / mládeži přístupný / vstupné: 130,-

Věra (Zlata Adamovská) prožila s Jindřichem báječný život a je pevně rozhodnutá splnit jeho poslední přání – zaběhnout maraton! Emancipovaná a rázná matka tří dcer v tom nevidí žádný problém. Prostě si trasu rozdělí na čtyři díly a zdolají těch více než 42 kilometrů jako rodinná štafeta. Žádná z nich sice dosud neuběhla ani metr, ale do startu přece zbývají tři měsíce a trenér Vojta (Vladimír Polívka) připravil skvělý kondiční plán. Stačí jen začít. Dcery se ovšem do běhání nehmou...

Režie a scénář: M. Horský, Kamera: J. Drnek  
Hrají: Z. Adamovská, T. Kostková, V. Kubařová, J. Boková, O. Vetchý a další.

### Sobota 23. 2. v 16:00

## JAK VYCVIČIT DRAKA 3

/ USA / 2019 / animovaný, rodinný, 104 min.

/ český dabing / mládeži přístupný / vstupné: 140,-

Ostrov Błp je dračí ráj obývaný Vikingy, nebo vikinský ráj obývaný draky, jak se to vezme. Bývalí odvážní nepřátelé tu žijí v záviděníhodné harmonii. Vládne jim mladý náčelník Škyták, který miluje létání s okřídleným partákem Bezzubkou. A miluje i svoji kamarádku Astrid, jen jí to ještě nestačil naplno říct. Paradoxně právě láska se stane předzvěstí mračen, která se nad Błpem začnou stahovat...

Režie a scénář: D. DeBlois, Hudba: J. Powell  
Hrají: český dabing.

3D

## Sobota 23. 2. v 19:00 POTOMEK

/ USA / 2019 / horor, thriller, 92 min.

/ české titulky / mládeži přístupný od 15 let / vstupné: 120,-

Ve stejnou dobu jako přišel na svět malý Miles, se na jiném místě odehrála tragédie. Dvě zdánlivě nesouvisející události se o několik let propojí děsivým způsobem. Milesova máma Sarah se znepokojením sleduje synovo nevyzpytatelné a agresivní chování. Postupně se smířuje s myšlenkou, že malého chlapce ovládá nějaká špatná, nadpřirozená síla. Musí poltačit svůj mateřský instinkt milovat a chránit vlastní dítě a podrobit ho testům, aby pochopila, proč dělá ty hrozné věci...

Režie: N. McCarthy, Scénář: J. Buhler, Kamera: B. Nielson  
Hrají: T. Schilling, B. Allen, C. Feore, J. Robert Scott a další.

## Neděle 24. 2. v 9:30 JAK VYCVIČIT DRAKA 3

/ USA / 2019 / animovaný, rodinný, 104 min.

/ český dabing / mládeži přístupný / vstupné: 120,-

Ostrov Błp je dračí ráj obývaný Vikiny, nebo vikinský ráj obývaný draky, jak se to vezme. Bývalí odvčecí nepřátelé tu žijí v záviděníhodné harmonii. Vládne jim mladý náčelník Skyták, který miluje létání s okřídleným parťákem Bezzubkou. A miluje i svoji kamarádku Astrid, jen jí to ještě nestačil naplno říct. Paradoxně právě láska se stane předzvěstí mračen, která se nad Błpem začnou stahovat...

Režie a scénář: D. DeBlois, Hudba: J. Powell  
Hrají: český dabing.

2D

## Středa 27. 2. v 19:00 ÚHOŘI MAJÍ NABITO

/ ČR / 2019 / komedie, 101 min.

/ česká verze / mládeži přístupný od 12 let / vstupné: 120,-

Úhoři mají nabito je černá komedie o partě chlapů, pro které se hra na URNU (Útvar rychlého nasazení) stala únikem z jejich nudných životů. Zasahují u domnělých zločinců, evakuují kulturáky a do svých her zatahují nic netušící okolí. Žene je touha po adrenalinu a falešná představa, že jsou jako Robin Hood a jeho družina. Bohatým brát a chudým dávat. Všechno jde hladce až do okamžiku, kdy se octnou v nesprávnou chvíli na nesprávném místě...

Režie a scénář: V. Michálek, Kamera: M. Štrba  
Hrají: O. Kaiser, M. Hádek, K. Hádek, J. Vyorálek a další.

## Čtvrtek 28. 2. v 19:00 COLETTE: PŘÍBĚH VÁŠNĚ

/ VB, USA / 2018 / životopisný, historický, 111 min.

/ české titulky / mládeži přístupný od 12 let / vstupné: 120,-

Mladinká Sidonie-Gabrielle Colette se zamiluje do o 15 let staršího pařížského literáta Willyho. Poté, co se vezmou, je Colette z klidného venkovského prostředí katapultována do světa zářivých pařížských salónů a opojných večírků francouzské smetánky. Colette se přizpůsobuje novému životu, noří se do bohémského světa svého manžela. Inspirativní prostředí v ní probouzí kreativitu a spisovatelství talent. Píše první dílo ze série o Claudine. Willy jí dovolí publikovat pouze, pokud román vyjde pod jeho jménem...

Režie a scénář: W. Westmoreland, Kamera: G. Nuttgens  
Hrají: K. Knightley, D. West, E. Tomlinson, F. Shaw a další.



Nejlepší hudební výběr

Rýmařovský  
**horizont**  
Čtrnáctideník regionu Rýmařovska



Pro projekci jsou potřeba min. 4 platící diváci.

### Jazzclub

## Vášeň v hlase Elles Bailey

První letošní koncert rýmařovského jazzclubu patřil mladé britské hudebnici Elles Bailey. Skladatelku, zpěvačku a klávesistku původem z Bristolu na lednovém turné po českých klubech doprovázelo trio The Bladderstones.

Síla Elles Bailey tkví v osobním kontaktu. Její půvab, bezprostřednost a především charismatický hlas si nejlépe vychutná publikum živého koncertu. Není divu, že se s každým koncertem její fanklub rozrůstá, a není ani divu, že je zvána na další a další vystoupení. Během posledních pár let je tudíž neustále „na cestě“, což se odrazilo i v názvu nového alba *Road I Call Home (Cesta, které říkám domov)*, které má vyjít letos v březnu.

Během koncertu čerpala autorka z něj i ze svého debutu *Wildfire* (2017), jímž se na hudební scéně etablovala. Album *Wildfire*, natočené v Nashvillu, bylo s nadšením přijato kritikou i posluchači. V Meksce country hudby vzniklo i album číslo dvě, které má být ještě procítěnější fúzí blues, rocku a stylu americana.

Ať patříte k příznivcům blues, nebo ne, Elles Bailey vás zaujme svým bezprostředním projevem a hlavně jedinečným hlasem – lehce na-

křáplým a „zakouřeným“, přitom sytým a neselhávajícím ani v nevyzpytatelných momentech. Její hlas je dokonalým nástrojem pro vyprávění bluesového příběhu (o těžkém údělu, smutku, smrti, ale i naději a opravdovosti). Osud ho přitom hudebnici nadělil poněkud kuriózním způsobem. Jako tříletá prodělala těžký zápal plic a více než dva týdny byla odkázána na dýchání trubičkou. To poznamenalo její hlas, pro bluesovou kariéru paradoxně pozitivně. Zabarvení hlasu Elles Bailey je přitažlivé, hlavní podíl na jejím úspěchu



Elles Bailey

má ovšem práce s dynamikou, která se proměňuje od jemných poloh až po vášnivě naléhavé. Ujistění, kdo je jejím velkým vzorem, přinesla v písni *Girl Who Owned The Blues* věnované Janis Joplin.

Na českém turné Elles Bailey doprovázela trojice domácích hudebníků The Bladderstones: kytarista Tomáš Frolik, baskytarista Johnny Judl a bubeník Michal Nosek, který si v Rýmařově zahrál už v listopadu 2017 s dalším britským bluesmanem Willem Johnsem. Lednová koncertní šňůra Elles Bailey vedla po jedenácti klubech, Rýmařov byl devátou zastávkou, a tak si místní publikum mohlo vychutnat perfektně sehraný výkon, ale i sólové vystupy protagonistky nebo ukázky z vlastní hudební tvorby The Bladderstones. Elles Bailey jistě zanechala v Česku výraznou stopu. Což platí i opačně – hudebnici podle jejich slov utkvěl přinejmenším patnáctistupňový mráz a obtížný jazyk, z něhož se naučila pouze jedno (nepublikovatelné) slovo.

ZN



Zpěvačku doprovázela česká trojice The Bladderstones

## Společenská kronika

## Blahopřejeme

*jubilantům, kteří od předcházejícího vydání oslavili 80 let a více*

Anežka Kmentová – Rýmařov .....	80 let	František Kužela – Rýmařov .....	89 let
Vlasta Furišová – Janovice .....	80 let	Vlastimil Kokeš – Janovice .....	89 let
Julius Schatral – Rýmařov .....	80 let	Emil Murárik – Rýmařov .....	93 let
Eva Ovčáčíková – Rýmařov .....	82 let		
Jan Vala – Rýmařov .....	82 let		
Jiljí Buček – Rýmařov .....	83 let		
Anna Ficková – Rýmařov .....	84 let		
Josef Kmenta – Rýmařov .....	84 let		
Františka Tomková – Rýmařov .....	85 let		
Marie Domovcová – Rýmařov .....	86 let		
Bronislava Bednářová – Rýmařov .....	86 let		
Marie Zavadová – Rýmařov .....	87 let		
Štěpánka Smetanová – Rýmařov .....	87 let		
Elena Cetkovská – Rýmařov .....	88 let		
Marie Musilová – Rýmařov .....	89 let		



## Blahopřání

Dne 16. února oslaví své 85. narozeniny

## paní Josefa Jurášová.

Hodně štěstí, zdraví  
a spokojenosti do dalších let

*přejí manžel, dcera,  
rodina Frančákova  
a Zahradníková.*

Máme Tě moc rádi.

## Rozloučili jsme se

Blažena Ryšavá – Rýmařov .....	1943
Zdeněk Gorčík – Rýmařov .....	1952
Jindřiška Pospíšilová – Rýmařov .....	1917
Karel Brachtl – Tvrdkov .....	1948
Emil Jazudek – Rýmařov .....	1945
Anna Lišková – Rýmařov .....	1933
Ladislav Kabeláč – Harrachov .....	1951
Pavel Vidan – Rýmařov .....	1933

*Evidence obyvatel MěÚ Rýmařov*



*Za všechnu lásku a péči Tvoju  
co vděkem dnes Ti můžem dát...*

*Hrst krásných květů a pak jen vzpomínat.*

Dne 1. března 2019 by se dožila 66 let  
naše milovaná dcera, manželka,  
maminka, babička,

## paní Ludmila Macková

z Valšova.

S láskou a úctou vzpomínají  
manžel Miroslav, maminka Alžběta,  
dcera Alena, syn Miroslav s manželkou,  
vnoučata, ostatní příbuzní a přátelé.

## Vzpomínka

*Čas nám neběží tak rychle,  
aby se dalo někdy zapomenout.*

Dne 4. února 2019

jsme uctili tichou vzpomínkou  
17. smutné výročí chvíle,  
kdy nás tragicky opustil  
naš milovaný syn, bratr, vnuk, strýc  
a kamarád

## David Merva.

Kdo jste ho znali a měli rádi, vzpomeňte s námi.

S láskou a úctou vzpomínají  
maminka Miluška, bratr Petr s rodinou,  
babička a děda Labantovi z Velké Štáhle.



*Kdo Tě znal, ten si vzpomene.  
Kdo Tě měl rád, nikdy nezapomene.*

Dne 25. února 2019 vzpomene

16. smutné výročí,

kdy nás navždy opustila naše milovaná  
maminka, babička, prababička,

## paní Růžena Macková

z Jamartic.

S láskou a úctou vzpomínají  
dcery Růžena, Marie a Jaroslava s rodinami,  
synové Jaroslav, Jiří a Miroslav  
s rodinami, vnoučata a pravnoučata.

## nekrolog

## Odešel vzácný člověk a přítel – Vratislav Konečný

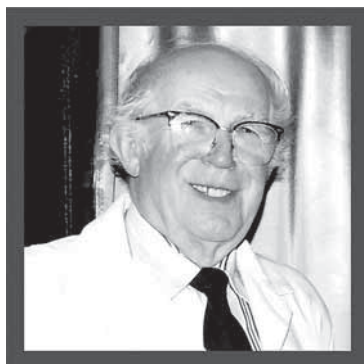

Vratislav Konečný se narodil 13. května 1934 v Nové Dědině u Kvasin. Po roce 1945 se jeho rodiče přestěhovali do Razové, kde pracovali v zemědělství. Už jako dítě měl i se svými bratry povinnosti v hospodářství, denně se museli postarat o několik krav a pomáhat při práci na poli. Po základní škole odešel studovat na pedagogické gymnázium v Olomou-

ci, avšak rodičům nadále pomáhal při žních. Po maturitě začal pracovat jako učitel, k zemědělství přesto po celý život choval velkou úctu.

Vážil si toho, že mu rodiče umožnili studovat, rád vzpomínal na své studentské roky v Olomouci. Po maturitě se jeho prvním učitelským místem stala základní škola ve Skalách. Po čase se do Olomouce vracel při dálkovém studiu na Pedagogické fakultě Univerzity Palackého.

Na vojně potkal svou životní lásku a v roce 1957 se oženil. Jeho žena Marie byla stejně jako on učitelka a spolu učili nejprve v Dolní Moravici, později v Rýmařově. Vychovali dvě dcery, měli pět vnoučat a v posledních týdnech života se dočkali i pravnoučky.

Jako učitel v Rýmařově a blízkém okolí se Vratislav Konečný po-

dílel na výchově několika generací dětí. Před důchodem pracoval i jako ředitel základní školy ve Staré Vsi. Jeho učitelská praxe trvala déle než 50 let a bývalí žáci se k němu velmi rádi hlásili.

Kantořina byla jeho velkou, ale ne jedinou láskou. Téměř stejně dlouho byl kronikářem města Rýmařova. V roce 1970 byl do této funkce jmenován po Františku Východilovi. Události roku 1971 byly první, jež v kronice zaznamenal. Skoro čtyři desetiletí (do roku 2008) zaznamenával informace o městě, které tolik miloval.

Učitel, kronikář, ale také zapálený ochotník. Jeho jméno zůstane navždy spjato s amatérským divadelním souborem Mahen. Již roku 1965 sehrál svou první roli – četníka ve hře Ladislava Stroupežnického *Naši furianti*, po boku hostujícího národního umělce Jaroslava Vojty. Svému koníčku se věnoval 48 let. Diváci ho mohli vidět v mnoha inscenacích, například v *Janu Žižkovi*, *Tetě z Bruselu*, *U pokladny stál*, *Charleyově tetě*, *Paní Savageové* aj. Poslední rolí, kterou vytvořil v roce 2013, byla postava úředníka Jenkinse v komedii Michaela Cooneyho *Habadůra*. O rok později, u příležitosti životního jubilea 80 let, ukončil Vratislav Konečný svou divadelní kariéru. Byl nejen výborným a spolehlivým hereckým kolegou, ale také dobrým rádcem, veselým a velmi obětavým

přítelem, který nezkazil žádnou legraci. Odvedl obrovský kus práce. Hrál ve 49 divadelních hrách pro dospělé diváky i pro děti a strávil stovky hodin na zkouškách. Divadlo miloval nejen jako herec, ale i jako divák. Nevynechal snad jediné divadelní představení, které se v Rýmařově hrálo, navštěvoval rád i koncerty vážné hudby.

Další jeho láskou byly hory. S rýmařovskými turisty od jara do podzimu vyrážel na sobotní výšlapy. Miloval Jeseníky, ale velmi dobře znal i Tatry, Krkonoše... Po roce 1989, dokud mu to zdraví dovoľovalo, každé léto vyrazil na hory do dříve zapovězených míst, do Švýcarska, Rakouska, Itálie...

Se svou ženou prožil téměř 61 let. S nebyvalou péčí a laskavostí se o ni staral v době, kdy už potřebovala více pomoci. Jako by péče o ni byla posledním úkolem, který si uložil. Přesně před čtyřmi měsíci ji s rodinou doprovodil na poslední cestě.

Životní pouť pana Vratislava Konečného skončila náhle 17. prosince 2018, dožil se 84 let.

Čest jeho památce!

*Děkuji dceři Vratislava Konečného Jaroslavě Weidlové-Vašíkové, Městskému muzeu Rýmařov a Haně Vystrčilové za poskytnuté informace.*

JiKo

## Můj šálek čaje – nová generace

### Alchymista: Tajemství nesmrtelného Nikolase Flamela

Tuto knihu jsem si poprvé půjčila minulý rok. Když jsem si ji prohlížela, moc mě nezaujala, ale když jsem si přečetla její obsah, zalíbila se mi.

Je to legenda o Nikolasovi Flamelovi, který se narodil 28. září 1330 v Paříži. Stal se uznávaným alchymistou, dokonce se říká, že objevil tajemství věčného života. V této knize je Nikolas muž žijící v současnosti, který vlastní knihkupectví. Jednoho dne k němu vtrhne Dr. John Dee, který chce získat knihu nesmrtelnosti a unese jeho milovanou ženu. Nikolasovi nezbývá než s pomocí sourozenců Sofie a Joshe zachránit svou ženu Perry a svět.

Michael Scott je jedním z neúspěšnějších irských spisovatelů, odborníkem na mytologii a folkloristiku. Je mistrem fantasy, sci-fi a hororu. The Irish Times ho dokonce nazval králem fantasy žánru na ostrovech. Žije a píše v Dublinu.

*Jsem mýtus.*

*Smrt nadě mnou nemá moc, nemoci těla ani ducha se mě nedo-*

*tknou. Podívejte se na mě a jen stěží uhádnete, kolik mi vlastně je. Pravda je, že jsem se narodil Léta Páně 1330, před více než 670 lety. Svého času jsem zastával různé profese, byl jsem lékařem i kuchařem, knihkupcem i vojákem, učitelem jazyků a chemie, dokonce mužem spravedlnosti i zlodějem. Ale především jsem byl uznávaným alchymistou, a ne jen tak ledajakým. Byl jsem nejvíce uznávaným alchymistou všech dob. Nejmocnější králové a vládcové žádali mé služby a rady, ale také sám papež využíval mých znalostí. Dovedl jsem totiž proměnit běžné kovy ve zlato nebo obyčejné kamení v nejvzácnější drahokamy.*

Tato kniha se mi velice líbila, protože byla plná překvapení, záhad a napětí. Při čtení mě velmi bavilo představovat si všechna ta kouzla a postavy. Nechtěla jsem ji přestat číst. Doufám, že se vám bude líbit stejně tak jako mně.

*Ivana Hořínková, 9. B, ZŠ Rýmařov, Jelínkova 1*  
(Scott, Michael. *Alchymista: Tajemství nesmrtelného Nikolase Flamela*. 1. vyd. Praha: Knižní klub, 2008. 400 s.)

## Přehled kulturních akcí – únor/březen 2019

2.–28. 2.	<b>M. muzeum Rýmařov</b> Výstava: Inge Kosková a Jan Naš	16. 2.	15:00	<b>Velká Štáhle</b> , Maškarní bál pro děti
2.–28. 2.	<b>M. muzeum Rýmařov</b> Výstava: Fotografie Ludvíka Gryma	16. 2.	20:00	<b>Velká Štáhle</b> , bál pro dospělé
8. 2.	18:00 <b>SVC Rýmařov</b> Koncert: Jan Kavka trio	22. 2.		<b>KD Horní Město</b> Maškarní bál pro dospělé
9. 2.	<b>Ryžoviště</b> Masopust se zábavou	23. 2.		<b>OÚ Dolní Moravice</b> Karneval MŠ a ZŠ
9. 2.	18:00 <b>SVC Rýmařov</b> Ples Gymnázia a SOŠ Rýmařov	23. 2.	20:00	<b>KD Stará Ves</b> Hasičský ples
11. 2.	16:00 <b>M. knihovna Rýmařov</b> Vernisáž: Můj rok 2018	23. 2.		<b>KD Břidličná</b> Společenský ples
11. 2. – 15. 3.	<b>M. knihovna Rýmařov</b> Výstava: Můj rok 2018	26. 2.	19:00	<b>MD Rýmařov</b> Divadlo: Bosé nohy v parku
12. 2.	15:00 <b>MŠ Revoluční</b> Seminář pro rodiče předškolních dětí	2. 3.		<b>KD Horní Město</b> Oslava MDŽ
12. 2.	17:00 <b>M. knihovna Rýmařov</b> Beseda s Bohumilem Macháčkem	2. 3.	16:00	<b>M. muzeum Rýmařov</b> Vernisáž: Terežka Divišová a Karel Štědý
15. 2.	20:00 <b>SVC Rýmařov</b> Jiřinkový taneční večer	2.–31. 3.		<b>M. muzeum Rýmařov</b> Výstava: Terežka Divišová a Karel Štědý
15. 2.	21:00 <b>Dj Stanley Club 13</b> Česnekněves – koncert	7. 3.	17:00	<b>M. muzeum Rýmařov</b> Vernisáž: Soutěžní fotografie Jak vidím Jeseníky
		7.–31. 3.		<b>M. muzeum Rýmařov</b> Výstava: Soutěžní fotografie Jak vidím Jeseníky

## Městské muzeum a Galerie Octopus

Městské muzeum Rýmařov a Galerie PRANÝŘ  
Vás zvou na výstavu fotografií

Ludvíka Gryma  
**BRUNDIBÁR Z GHETTA**



Výstava bude zahájena 2. února 2019  
v 16 hodin a potrvá do 28. února 2019



Městské muzeum Rýmařov a Galerie OCTOPUS Vás zvou na výstavu

**Terezka DIVIŠOVÁ** obrazy/keramika  
obrazy **Karel ŠTĚDRÝ**

Výstava bude zahájena 2. 3. 2019 v 16 hodin a potrvá do 31. 3. 2019  
výstavu zahájí Stanislav DIVIŠ



Agentura ochrany přírody a krajiny ČR, Správa CHKO Jeseníky

u příležitosti **50. výročí** vyhlášení CHKO Jeseníky  
si Vás dovoluje pozvat na výstavu soutěžních fotografií



AGENTURA OCHRANY  
PŘÍRODY A KRAJINY  
ČESKÉ REPUBLIKY

JAK VIDÍM  
**JESEŇÍKY**

VIII. ročník  
fotografické  
soutěže

Městské muzeum Rýmařov

**GALERIE PRANÝŘ**

doba trvání výstavy 7. 3. - 31. 3. 2019

Vernisáž 7. 3. v 17 hodin.

muzeum



RÝMAŘOV

GALERIE



PRANÝŘ

## Harmonické souznění Inge Koskové a Jana Naše

**Přesně po osmi letech se do Galerie Octopus vrátili dva významní moravští výtvarníci – Inge Kosková z Olomouce a Jan Naš z Hněvotína u Olomouce.**

V sobotu 2. února byla v Galerii Octopus za velkého zájmu návštěvníků zahájena výstava kreseb Inge Koskové (\*1940) a dřevěných soch Jana Naše (\*1948). Oba výtvarníci jsou dlouholetými přáteli, kteří z důvodu myšlenkového souznění (nebo třeba i zaujetí pro jógu) spolu často vystavují. Jejich díla se proto výborně podporují, vedou poklidný dialog. Někdy máme pocit, jako by kresebné zápisy autorky přecházely do trojrozměrné podoby z topolového a jasanového dřeva a naopak.

Zatímco před osmi lety Inge Kosková v Rýmařově vystavovala figurální kompozice, tentokrát vybrala práce abstraktní, vycházející pouze z pocitů a emocí. V malém sále visí neobvyklý, ba jedinečný cyklus *Tělových pocitů*, v nichž autorka zobrazila bolesti orgánů nebo prostě zaznamenala pocit uvědomění si jednotlivých částí svého těla. Sama napsala: „Vracím se k člověku ‚zevnitř‘ / v uvolnění se soustředím / zachycuji proudění energií ve svém těle – / pohyby dechu, tlaku, bolesti, chladu... / jejich intenzitu a směr.“

Druhou skupinu prací, jimiž se v posledních letech autorka intenzivně zabývá, tvoří kresebné zaznamenávání zpívajících hlasů a hudby. Zobrazením hudby se zabývalo nemálo umělců, připomeňme alespoň Jitku Válovou či Olgu Karlíkovou, která zaznamenávala zpěv ptáků. Každá z nich však k úkolu přistoupila zcela osobitým způsobem. Inge Kosková perem či dřívkem a tuší, případně tužkou a uhlem znázornila Janáčkovy opery, Beethoveny sonáty i operní árie Marie



*Inge Kosková (vlevo), Miroslav Koval a Jan Naš (úplně vpravo) při zahájení výstavy*

Callas či Giuseppa Sabatinioho formou někdy husté sítě čar a čárek, jindy lapidárním a minimálním záznamem, jak skladba či hlas vyžadovaly. To vše však muselo projít autorčiným plným vnímáním a prožitím, jak se návštěvníci mohou přesvědčit v dokumentu promítaném na výstavě.

Výrok, že kresby Koskové jako by přecházely v sochy Jana Naše, má pouze zdůraznit společné duchovní založení obou umělců. Nicméně kromě snů a zkoumání přírody se Naš ve svých dílech inspiroval i kresbami Koskové. Jeho nejčastějším námětem je znázornění andělů, křídel či nejrůznějších přírodních sil (např. *Směřování, Vlnění, Vytrysknutí, Vyrůstání* aj.). Přestože v katalogích a na některých výstavách je nucen dílům a objektům přidělovat názvy, sám říká, že pro diváka nesmí být vůbec podstatné, záleží pouze na něm, co v daném díle uvidí. Autorovy sochy jsou typické užitím kontrastu mezi velkou opracovanou hmotou kmene stromu, symbolizující pevný a statický prvek, a jemnou síťovinou odkorněných ratolestí, jež naopak zastupují sílu pohybu a změny, tedy prvek dynamický. Dřevo jako materiál si autora získalo také svými léčebnými účinky a energií.

Miroslav Koval, výtvarník a kurátor Galerie Jiřího Jílka v Šumperku, ve svém úvodním slovu zdůraznil: „*Oba patří k vzácně vyrovnaným, jakých je podobně málo. Sympatická střídmost je jim vlastní oběma. Společná výstava je šťastným nápadem – je harmonickým souzněním.*“ Výstava potrvá do 28. února.

*Michal Vyhlídal, Městské muzeum Rýmařov  
Fota: Adam Rybka*



## Brundibár z ghetta v rýmařovském muzeu

**V sobotu 2. února byla společně s výstavou Inge Koskové a Jana Naše zahájena výstava fotografií Ludvíka Gryma v komorním prostoru galerie Pranyř. Zachycuje více než dvouletou historii projektu *Brundibár z ghetta*.**

Smutně proslulou dětskou operu *Brundibár* napsal v roce 1938 československý skladatel česko-německo-židovského původu Hans Krása s libretistou Adolfem Hoffmeisterem. Autoři zamýšleli inscenaci opery přihlásit do soutěže vypsané československým ministerstvem školství a osvěty, která se však kvůli vypuknutí války neuskutečnila. Poprvé tak byla opera provedena tajně v roce 1941 v židovském sirotčinci v Praze na Hagiboru (hudebně řídil Rudolf Schächter, režie a návrh kostýmů František Zelenka).

V srpnu 1942 byl Hans Krása deportován do koncentračního tábora v Terezíně, kde se významně podílel na organizaci kulturního života. V nepřívětivém a neustálým strachem a nejistotou naplněném prostředí zkomponoval další skladby a s dětmi secvičil svého *Brundibára*, jenž byl v terezínském táboře reprizován více než padesátkrát. Jak napsal Norbert Frýd: „*V Terezíně patřil Brundibár k obligátním pozoruhodnostem. Tisíce lidí slyšelo jeho melodie, stovky dětí prožily při zkouškách a představeních nejsilnější dojmy svých krátkých životů.*“ – Hans Krása byl v říjnu 1944 poslán na smrt do plynové komory v Osvětimi.

Po více než sedmdesáti letech, v lednu 2015, zahájila skupina nadšenců tvořená profesionálními umělci, pedagogy a příznivci divadla

projekt *Brundibár z ghetta*, jehož cílem bylo vytvořit novou inscenaci Krásovy opery, a to zapojením romských dětí z tzv. brněnského Bronxu. Jedna z organizátorek Ruth Konvalinková vysvětluje, že projekt měl být výrazem „*hlubokého znepokojení nad skutečností, že ještě sedmdesát let po skončení války jsou stále zcela běžnou součástí našeho světa vyloučené lokality, v nichž žijí lidé z okraje společnosti a z nichž musí vyrůstat děti.*“



*Ludvík Grym vysvětluje příběhy svých fotografií*



Duchovním otcem projektu byl operní pěvec Josef Škarka. Premiéra představení (pod vedením renomované operní režisérky Lindy Keprtové) se uskutečnila na festivalu Ghettofest v produkci Kateřiny Geislerové v Divadle na Orlí v červnu 2015. Od té doby celý tým tvořený dětmi z brněnského ghetta a řadou významných osobností (např. dirigentem Brno Contemporary Orchestra Pavlem Šnajdrem, sólistkou a multiinstrumentalistkou Veronikou Bartošovou ad.) uskutečnil několik repríz, třeba na letním festivalu v Boskovicích, při vzpomínkovém aktu u příležitosti Dne obětí holocaustu či v divadle Minor v Praze.

„Během intenzivní přípravy představení se děti seznámily a spolupracovaly s vynikajícími uměleckými osobnostmi. Zúčastnily se také řady doprovodných aktivit, besed, návštěv kina či výstavy. Na projekt

*Brundibár z ghetta jsme navázali pravidelnou činností, která se zakládá na každodenních setkáních a přibližně osmi víkendových či prázdninových soustředěních ročně,*“ shrnují organizátoři.

Průběh celého projektu zachycuje soubor emotivních fotografií Ludvíka Gryma, který v Rýmařově v roce 1980 ukončil gymnazijní studia, v roce 1985 pak absolvoval fakultu architektury v Brně, kde v současné době profesně působí. K *Brundibárovi* se dostal náhodou, nechtěl však akci zachytit dokumentačním způsobem, nýbrž předat emoce, zejména radost a někdy i smutek všech zúčastněných.

Výstava v galerii Pranýř rýmařovského muzea potrvá do 28. února.

Michal Vyhlídal, Městské muzeum Rýmařov

Foto: Adam Rybka

## Přírůstek do sbírek

### Únor: Obrazy rýmařovských svátečních malířů

I v letošním roce se čtenáři mohou těšit na seriál Městského muzea Rýmařov *Přírůstek do sbírek*. Muzejní sbírka, zpracovávaná odborníky a evidovaná u Ministerstva kultury ČR, totiž není sbírkou soukromou, nýbrž nás všech. Badatelům, studentům či milovníkům historie jsou její předměty a dokumenty po zaregistrování zpřístupněny ke studiu. Muzejní exponáty jsou taktéž představovány veřejnosti na nejrůznějších výstavách. Nejde tedy o sbírku mrtvou, o pouhé „skladiště“, nýbrž o sbírku živou, vypovídající o životě na Rýmařovsku od založení města až do současnosti.

Rýmařovské muzeum nemá finanční prostředky na pravidelné nákupy předmětů do sbírek. Je proto odkázáno zejména na dary občanů. Ne všechny předměty přinesené do muzea však mohou být zapsány. Aby nevznikalo ono skladiště, nýbrž kvalitní a odborně budovaná sbírka, je nutné pečlivě vybírat. Jsme vždy rádi, když k nám přijdou dobrovolní dárci s úmyslem něco muzeu věnovat či alespoň zkonzultovat. Letošní seriál zahájíme trojicí (či spíše čtveřicí) obrazů místních svátečních malířů, jež muzeu věnovala paní Františka Bielská. Ta muzejní sbírku obohatila už v roce 2017 obrazem zimní harrachovské krajiny Božko Vardiče (více v RH 14/2017), malíře, který se stejně jako autoři nově darovaných obrazů – Marie Měřínská, Stanislav Šimr a Mojmir Prášil – malování věnoval jako diletant (ve smyslu ital. *diletto* – potěšení, radost, požitek, zábava), v oboru nevzdělán a pouze ve svém volném čase. Přestože jejich výsledky nemůžeme označit za mistrovská díla, do sbírek regionálního muzea právem patří.

Dokumentují totiž oblast trávení volného času v 2. polovině 20. století (zejména v období normalizace), pro kterou je typická podpora lidové či amatérské tvorby. Ta bývala prezentována na veřejných výstavách, jak dokresluje např. *Výstava obrazů lidových výtvarníků rýmařovského okresu*, která v Rýmařově proběhla už v roce 1954, další pak v letech 1955 a 1957. Jak konstatoval kronikář, „i když některé práce byly slabé, výstava se těšila značnému zájmu“.

Ani na jedné z přehlídek nevystavovala Marie Měřínská (\*31. ledna 1925, Prešov, Slovensko – †30. července 1989, Rýmařov), která se snad z důvodu nezájmu či ze skromnosti svými díly nikdy veřejně neprezentovala; pouze jimi obdarovávala přátele a známé. Narodila se na Slovensku, po roce 1938 s rodiči a sourozenci přesídlila do Ivanovic na Hané, kde se seznámila s Marií Štastnou, pozdější akademickou malířkou a manželkou malíře Bohumila



Marie Měřínská: Krajina s ptáky, nedatováno

Matějčicka. Ta – o pět let starší – ji ve výtvarné tvorbě od počátku podporovala a do jisté míry i vedla, na rozdíl od ní však Marie Měřínská z finančních důvodů nemohla malbu studovat (v té době byli na studiích už její dva bratři) a vyučila se kloboučnicí. Rodina se po roce 1945 usadila v Rýmařově. Zde už jako manželka a matka nastoupila do Hedvy, kde pracovala jako dělnice až do odchodu do penze.

Ve volném čase se věnovala dětem a svému koníčku – malování. Milovala také operu a operetu. Nejčastěji zobrazovala krajinu a kytice ve vázách, všechny náměty přitom vycházely z viděné zkušenosti. Motivy z Ivanovic, Jeseníků či přímo z Rýmařova vždy byly, jak zdůraznila její dcera Marie Filipčíková, autorkou pročitěny a prožity. Nejraději tvořila olejovými barvami, zanechala po sobě však i působivé pastely či malované talíře s květinovým dekorem. Údajně se zúčastnila i soutěže na návrh obalu pracího prostředku, kterou vyhrála. Obraz věnovaný muzeu představuje pohled na rybník či jezero, z jehož hladiny se vynořuje ostrůvek s osamělým stromem; osamělost jarní či podzimní krajiny umocňují tři vodní ptáci (čápi či volavky), kteří právě vzlétli a vzdalují se. Olej nanesený na hrubé straně sololitu (aby evokoval plátno) údajně zobrazuje motiv z Hané. Jelikož nese vrocení, pouze signaturu autorky, mohli bychom jej podle této informace datovat před rok 1945.

Mojmíru Prášilovi (\*20. únor 1928, Petržalka, Slovensko – †25. březen 1997, Rýmařov) byl v roce 2015



Stanislav Šimr: Kytice, nedatováno



Mojmír Prášil: Kytice, 1984

věnován medailon v celobarevném čísle *Rýmařovského horizontu* (22/2015). Připomeňme, že je spojován s Dolní Moravicí, první obraz namaloval ve svých čtyřiceti letech, kdy se také začal v malířských technikách vzdělávat na lidové škole umění. Nejraději maloval krajiny a kytice, zanechal po sobě i několik portrétů či drobných dekorativních kreseb. *Kytici*, věnovanou paní Bielskou, autor vytvořil technikou tempery a datoval ji rokem 1984. Je namalována rychlými a krátkými tahy štětce.

O Stanislavu Šimrovi (\*1924, Ústí nad Orlicí – †1990, Rýmařov) můžeme říci, že byl z těchto tří malířem nejpoučenějším. Do Rýmařova přišel v roce 1952 na umístěnku jako absolvent textilní průmyslové školy v Ústí nad Orlicí, kde získal kvalitní kreslířskou přípravu. Až do roku 1987 pracoval jako vedoucí textilní desinatér v Hedvě. Sklon k výtvarnictví patrně zdědil po otci, jenž byl údajně guvernantem vyučujícím umění a jazyky na dvoře ruského cara Mikuláše II. Stanislav Šimr si oblíbil malbu olejem, tomu ale jistě předcházelo pečlivé studium kresby. Z námětů nejraději zobrazoval krajinu, kytice, ale troufnul si i na portrét.

To, že můžeme na obraze s bohatou luční kyticí ve váze identifikovat jednotlivé druhy rostlin (kopretiny, vratiče, zvonky, karafiáty ad.), dokazuje, že si autor po klasickém způsobu sestavil zátiší s vázou a květinami.

Když ovšem malbu obrátíme, zjistíme, že je namalovaná na kartonu nesoucím precizní architektonickou studii školy v Rýmařově od autora, jenž se podepsal jako *Christoph*. Německé nápisy a stylová blízkost dobovému architektonickému stylu funkcionalismu svědčí o době vzniku někdy mezi 20. a 30. lety 20. století. Zda jde o sku-

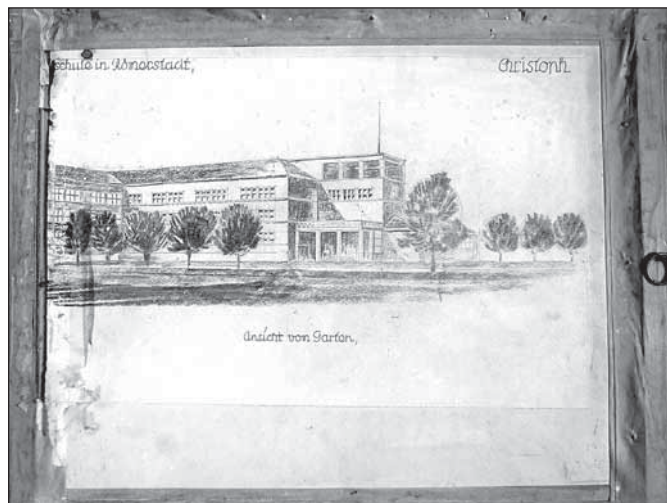

Zadní strana obrazu S. Šimra, architektonická studie školy v Rýmařově, 20.–30. léta 20. stol.

tečný návrh plánované novostavby, či o studijní deskriptivní cvičení, je otázkou budoucího bádání.

Dárkyni Františce Bielské mnohokrát děkujeme!

Michal Vyhlídal, Městské muzeum Rýmařov

(Zdroje: *Kronika města Rýmařova z let 1954, 1955 a 1957; Rýmařovský horizont 22/2015.*

*Rozhovor s Františkou Bielskou, Marií Filipčkovou a Ivanem Šimrem.)*

## Servis služeb

### Informační středisko Rýmařov

#### Otevírací doba:

pondělí – pátek:	8:30–12:00	13:00–17:00
sobota:	9:00–12:00	13:00–16:00
neděle:		13:00–16:00

Telefon: 554 212 381, e-mail: icko@inforymarov.cz

### Aquacentrum Rýmařov

na Jesenické ulici

#### Od 1. února do 15. března otevřeno:

po–pá	14:00–21:00
so–ne + svátky	10:00–21:00

Děti do 3 let zdarma, zvýhodněné rodinné vstupné.

Vstupné pro seniory – věk snížen na 58 let.

Oslavenci mají v den narozenin vstup do aquacentra zdarma (nutno doložit osobním dokladem).

Klienti VZP si mohou nechat proplatit permanentku do výše 500 korun za osobu.

### Diakonie ČCE, středisko v Rýmařově,

zve seniory k návštěvě KAVÁRNIČEK

každé liché úterý v budově střediska na třídě Hrdinů 48 v Rýmařově. Začátek vždy v 13:30.

Ukončení posezení 15:30–16:00. Kdo není schopen dojít do kavárny, může využít odvoz v den setkání v 13:30 od prodejny Hruška na ulici 1. máje. Přijďte si za námi povykládat a naplánovat aktivity, které byste sami nepodnikli.

Bližší informace na čísle 554 211 294.

#### 1. pololetí 2019:

12. 2., 26. 2., 12. 3., 26. 3., 9. 4., 23. 4., 7. 5., 21. 5., 4. 6., 18. 6.

*Srdečně zvou a těší se na vás zaměstnanci Diakonie ČCE*

### Zimní stadion – bruslení pro veřejnost

po, út, čt, ne	14:00–16:30
st, pá	14:00–17:30
sobota	14:00–16:30
	19:00–21:30

(Změna vyhrazena v závislosti na klimatických podmínkách.

Aktuální informace o bruslení veřejnosti jsou na webové stránce [www.mestskesluzby.cz](http://www.mestskesluzby.cz))

### Krytý bazén v Břidličné

pondělí	14:00–20:00	17:00–18:30	Plavecký oddíl
úterý	14:00–20:00		
středa	14:00–20:00	17:00–18:30	Plavecký oddíl
čtvrtek	14:00–20:00		
pátek	14:00–20:00		
sobota	9:00–20:00		
neděle	13:00–20:00		

Sauna je společná pro muže i ženy a je v provozu každý den.

### Výrobky ze sociálně terapeutické dílny Buřinka

Prodejní místa:

*Sociálně terapeutická dílna Buřinka*

Okružní 10, Rýmařov

*Informační centrum Rýmařov*

náměstí Míru 6, Rýmařov



**Citát:** Kniha je mezi dárky tím, čím je pro nás Říp mezi horami, Vltava mezi řekami a lípa mezi stromy.

František Nepil

### (Nejen) literární výročí

- |   |  |
|---|--|
| <p>2. 2. 1849 nar. <b>Pavol Országh Hviezdoslav</b>, slovenský spisovatel a překladatel (zemř. 8. 11. 1921) – 170. výročí narození</p> <p>2. 2. 1889 nar. <b>Emil Vachek</b>, novinář, spisovatel a filmový kritik (zemř. 1. 5. 1964) – 130. výročí narození</p> <p>2. 2. 1929 nar. <b>Věra Chytilová</b>, filmová režisérka a scenáristka (zemř. 12. 3. 2014) – 90. výročí narození</p> <p>8. 2. 1849 zemř. <b>France Prešeren</b>, slovinský básník (nar. 3. 12. 1800) – 170. výročí úmrtí</p> <p>10. 2. 1879 zemř. <b>Honoré Daumier</b>, francouzský výtvarník (nar. 26. 2. 1808) – 140. výročí úmrtí</p> <p>10. 2. 1929 nar. <b>František Nepil</b>, prozaik a scenárista (zemř. 8. 9. 1995) – 90. výročí narození</p> <p>11. 2. 1829 zemř. <b>Alexandr Sergejevič Gribojedov</b>, ruský spisovatel (nar. 15. 1. 1795) – 190. výročí úmrtí</p> <p>11. 2. 1869 nar. <b>Else Lasker-Schülerová</b>, německá spisovatelka (zemř. 22. 1. 1945) – 150. výročí narození</p> <p>12. 2. 1809 nar. <b>Charles Darwin</b>, anglický přírodovědec (zemř. 19. 4. 1882) – 210. výročí narození</p> <p>12. 2. 1919 nar. <b>Zdeněk Lorenc</b>, spisovatel a překladatel (zemř. 14. 10. 1999) – 100. výročí narození</p> | <p>13. 2. 1769 nar. <b>Ivan Andrejevič Krylov</b>, ruský bajkář (zemř. 21. 11. 1844) – 250. výročí narození</p> <p>17. 2. 1929 nar. <b>Chaim Potok</b>, americký prozaik a rabín (zemř. 23. 7. 2002) – 90. výročí narození</p> <p>18. 2. 1879 nar. <b>Paul Klee</b>, švýcarský výtvarník (zemř. 29. 6. 1940) – 140. výročí narození</p> <p><b>21. 2. Mezinárodní den mateřského jazyka – vyhlásilo UNESCO roku 1999</b></p> <p><b>22. 2. Den sesterství – celosvětový svátek skautů, výročí narození zakladatelů skautingu, manželů Baden-Powellových</b></p> <p>23. 2. 1899 nar. <b>Erich Kästner</b>, německý spisovatel (zemř. 29. 7. 1974) – 120. výročí narození</p> <p>24. 2. 1979 zemř. <b>Jan Otčenášek</b>, prozaik a scenárista (nar. 19. 11. 1924) – 40. výročí úmrtí</p> <p>24. 2. 1994 zemř. <b>Ladislav Mňačko</b>, slovenský prozaik a publicista (nar. 28. 1. 1919) – 25. výročí úmrtí</p> <p>25. 2. 2009 zemř. <b>Hana Bořkovicová</b>, autorka próz pro děti a mládež (nar. 4. 6. 1927) – 10. výročí úmrtí</p> |
|---|--|

### Nová otvírací doba knihovny:

Po	8:00–17:00	St	zavřeno	Čt	8:00–17:00
Út	8:00–17:00			Pá	8:00–16:00

[www.knihovnarymarov.cz](http://www.knihovnarymarov.cz)



Městská knihovna Rýmařov  
a Česká zemědělská univerzita v Praze  
zahajují

### VIRTUÁLNÍ UNIVERZITU TŘETÍHO VĚKU

- **Výuka:** videopřednášky v knihovně a samostudium
- **Zahájení:** pilotní semestr proběhne v září  
1. semestr začne v říjnu 2019
- **Téma:** pilotní semestr je zaměřen na **astronomii**  
téma na 1. semestr si zvolí studenti sami
- **Kurzovné na semestr:** 150 až 300 korun  
(v ceně jsou materiály k výuce, občerstvení  
a registrace do knihovny zdarma)
- **Podmínky přihlášení:** status důchodce

Zájemci se mohou přihlásit do 30. 6. 2019

**Kontakt pro přihlášení a bližší informace:**

Městská knihovna Rýmařov  
Mgr. Michaela Jiroušková  
tel.: 554 212 566, 778 532 965  
e-mail: [dospele@knihovnarymarov.cz](mailto:dospele@knihovnarymarov.cz)

Více informací také na [www.e-senior.cz](http://www.e-senior.cz)



### MŮJ ROK 2018

Zveme Vás na výstavu obrazů, fotografií a odlítků  
do Ondřejovské Koliby

**9. února 2019 od 16.00 hod**

a

**11. února 2019 od 16.00 hod**

do Galerie u stromu poznání  
v Městské knihovně Rýmařov.

Výstava zde potrvá do 15. března 2019.

Martina Klimešová, Lída a Irena Ondrašíkovy  
Martin Horký (umělecký slévač) jako host

## Bohumil Macháček bude hostem knihovny

Hostem rýmařovské knihovny bude v **úterý 12. února v 17 hodin** spisovatel, kuchař a tulák **Bohumil Macháček** (1956), rodák z jihočeského Písku, nyní žijící ve Frýdku-Místku. Bude vyprávět o svém vztahu k Nízkému Jeseníku, zvláště k Sovinecku, a také o tom, jak se putuje po Spojených státech mexických bez cestovky. Povídání o Mexiku doprovodí fotografiemi. Jako bonus přečte něco ze svých knih. Dosud vydal *Moře za zahradou* (1998), *Horká čokoláda* (2012), *V kaštanovém listí* (2015 – s I. Šugárkovou) a *2022/Město na konci času* (2017). ZN

## Čtenářská výzva

V lednovém čísle RH jsme představili pravidla letošní Čtenářské výzvy, akce, kterou každoročně vyhlašuje Databáze knih. Zapojit se do ní stále může kdokoliv, kdo rád čte a nebojí se pojmout výběr čtiva jako hru. Stačí přečíst dvacet knižních titulů podle dvaceti pokynů, mezi nimiž jsou kritéria ryze technická (např. kniha s lichým počtem stránek), ale i tematická, která mohou dát trochu přemýšlení a pátrání. Kdo si na plný počet knih netroufá, může si s námi vyzkoušet mírnější verzi a vybrat alespoň deset titulů. Pro zájemce ve finále uspořádáme setkání v „literárním salónu“.

V každém z letošních čísel RH pro inspiraci představíme knihu, kterou se připojujeme k výzvě, a nabídneme několik dalších tipů z našeho fondu. Můžete si nechat poradit i přímo v knihovně, knížky na výběr jsme pro zájemce už přichystali. *Knihovnice*

## Knih, ve které hraje důležitou roli hudební nástroj Pascal Quignard: Všechna jitra světa

*Všechna jitra světa* možná znáte ve filmové podobě: v roce 1991 (ve stejném roce, kdy kniha vyšla) natočil režisér Alain Corneau podle novely Pascala Quignarda stejnojmenný film s Gérardem Depardieu v jedné z hlavních rolí. Do češtiny byla knížka esejisty Quignarda přeložena v roce 1998, jako první z jeho díla.

Právě díky filmu se útlá novela dostala i ke mně – a díky Čtenářské výzvě, v níž se letos objevilo kritérium „kniha, ve které hraje důležitou roli hudební nástroj“. V tomto případě je to viola da gamba, historický smyčcový nástroj jako stvořený pro vyjádření emocí, zejména smutku a melancholie. Hra na gambu se liší od hry na dnešní violu, gamba se drží mezi kolena opřená o zem, podobně jako violoncello. Stejně jako dnes violoncello bývala gamba v době renesance a baroka oblíbeným sólovým nástrojem, zejména ve Francii. Nejvýznamnějšími tvůrci a zároveň hráči na ni byli Jean de Sainte-Colombe a žák slavného Lullyho Marin Maraise, hrdinové Quignardovy novely.

Rozezvuchet violu da gamba je fyzicky náročné a samotná pozice hráče, který nástroj třímá téměř jako partnera při milostném objetí a pře-

dává mu během hry část své energie, činí z gamby předmět jakoby nadaný vlastním životem, vlastní duší. Viola je pro ovdovělého pana de Sainte-Colombe jediným objektem citů, stane se zástupcem jeho zemřelé ženy, a naopak její duch (či přelud) přichází k hudebníkovi pouze při hře na violu: „Proč přicházíte jen někdy? Proč nepřijdete pokaždé?“ „Nevím,“ odpověděl stín s uzarděním. „Přišla jsem, protože mě dojalo, co jste hrál.“

Nástroj je pro pana de Sainte-Colombe náhradníkem milované osoby i prostředníkem komunikace s ní a hudba sama zvláštním jazykem, jímž lze hovořit, když lidská řeč selhává. „Můj smutek nelze vyjádřit slovy,“ říká hudebník lapidárně. Právě takový je styl celé novely – stručný, strohý, oprostěný od všech kudrlinek. Quignard téměř nepoužívá přívlastky, jeho věty jsou jednoduché, epické, na malém prostoru (kapitoly mívají dvě či tři stránky a kniha celá 102 stran) dokáže pokročit daleko v ději a ve výsledku zachytit celé roky života hlavních postav. *Všechna jitra světa* zvládnete přečíst za jediný večer. (pokračování na str. 25)

## Nové jízdní řády 2018/2019

Vycházíme vstříc přání čtenářů Rýmařovského horizontu, na které se již nedostalo vydání č. 01/2019 s jízdními řády – odjezdy autobusů a vlaků z Rýmařova, a uveřejňujeme je opětovně. V tabulce jízdních řádů jsou proti předchozímu vydání navíc uvedeny dva víkendové spoje z Rýmařova na Skřítek a zpět. JKo

## Odjezdy z autobusového stanoviště Rýmařov

(platné od neděle 9. 12. 2018 do soboty 14. 12. 2019)

Linka	Směr	Odjezdy														
854873 930201	Bruntál přes Václavov	X	X	X	X	X <sup>11</sup>	X	⊕	X	X	X	X	⊕	X	X	
		05.05	06.05	07.00	07.15	07.30	07.40	08.40	09.00	12.20	13.10	15.00	16.15	16.50	17.50	
854877	Bruntál přes Břidličnou Břidličná	⊕ <sup>33</sup>	X	X	X	X	X	⊕	X	X	X	X	X	X	X	⊕
		05.00	05.05	05.45	06.00	06.40	07.00	07.10	09.00	11.00	12.55	13.20	13.50	14.05	15.05	15.10
854876 854877	Břidličná	X	X	X	X	⊕ <sup>30</sup>	X	X <sup>2</sup>	⊕ <sup>30</sup>	⊕ <sup>57</sup>	⊕ <sup>58</sup>	⊕	X	X	X	X
		15.30	16.00	16.40	17.00	17.00	19.15	21.00	21.20	21.20	21.30	22.15				
854876 854877	Břidličná	X <sup>11</sup>	X													
		06.20	12.00													
854878	Dolní Moravice, hotel Avalanche (linka do M. Morávky)	⊕ <sup>33</sup>	X	X	X	X	X	⊕	X	X	X	X	X	X	X	⊕
		05.00	05.05	05.45	06.00	06.40	07.00	07.10	09.00	11.00	12.55	13.20	13.50	14.05	15.05	15.10
854878	Dolní Moravice - Nová Ves	X	⊕ <sup>33</sup>	X	X	⊕	X	X	⊕	X						
		04.45	04.45	05.35	06.00	06.00	14.05	15.30	16.45	18.05						
854879	Dolní Moravice - Nová Ves	X	X	X												
854922	Horní Město	X <sup>34</sup>	X	X	X	X	X	X <sup>34</sup>	X	X	⊕	X	X	⊕	⊕	
854921	Huzová	X	X	⊕ <sup>34</sup>	X	X	X	⊕	⊕ <sup>41</sup>	⊕						
950154	Jeseník	X <sup>31</sup>	⊕ <sup>24</sup>	X <sup>31</sup>	⊕ <sup>38</sup>	⊕ <sup>32</sup>	X <sup>31</sup>	⊕ <sup>24</sup>								
950154	Karlova Studánka	X <sup>31</sup>	⊕ <sup>24</sup>	X <sup>31</sup>	⊕ <sup>38</sup>	⊕ <sup>32</sup>	X <sup>31</sup>	⊕ <sup>24</sup>								
890727	Ovčárna, K. Studánka SKIBUS	⊕ <sup>46</sup>														
850876	Lomnice	X <sup>11</sup>	X													
850878 950154	Malá Morávka	X	⊕ <sup>33</sup>	X	X	⊕	X	X	⊕	X						
854921 890727 950154	Olomouc (autobusové nádraží)	X	X <sup>34</sup>	X	X	X <sup>⊕</sup>	⊕ <sup>41</sup>	⊕								
930201	Opava (přímé spoje)	X	X	⊕		⊕ <sup>24</sup>										
930201	Ostrava (přímé spoje)	X	X	⊕		⊕ <sup>24</sup>										
950154	Přerov (přímé spoje)	⊕ <sup>24</sup>	X <sup>67</sup>													

854876	Ryžoviště	x <sup>11</sup> 06.20	x 12.00															
854873	Sobotín, Rudoltice, motorest Skřítek	⊕ <sup>+</sup> 08.15	⊕ <sup>+</sup> 15.45															
854880 930201	Stará Ves, Žďárský Potok	x 04.30	⊕ <sup>+</sup> <sup>33</sup> 04.35	x 05.15	x 06.20	x <sup>54</sup> <sup>55</sup> 06.55	⊕ <sup>+</sup> 07.20	x 07.40	x 09.47	x 11.48	x 12.28	x 14.20	x 15.10	x 16.00	⊕ <sup>+</sup> <sup>30</sup> 16.35	⊕ <sup>+</sup> <sup>30</sup> 19.15		
		x 19.45																
854912	Sovinec	x 04.20	⊕ <sup>+</sup> 07.45	⊕ <sup>+</sup> 09.45	x 10.00	x 13.30	⊕ <sup>+</sup> 15.45	x 16.05										
584912 854921 950154	Šternberk	x 04.20	x 13.30															
		x 05.10	⊕ <sup>+</sup> <sup>34</sup> 05.15		x 06.30 (s přestupem v Břidličné)		x <sup>⊕</sup> 12.25	⊕ <sup>+</sup> <sup>41</sup> 14.50	† 16.20									
		x 07.05	⊕ <sup>+</sup> <sup>32</sup> 09.05	⊕ <sup>+</sup> <sup>24</sup> 12.20	x <sup>31</sup> 14.01	⊕ <sup>+</sup> <sup>36</sup> 14.25	† <sup>24</sup> 16.15	x <sup>⊕</sup> <sup>67</sup> 16.25	⊕ <sup>+</sup> <sup>38</sup> 17.30									
930201	Šumperk	x <sup>⊕</sup> 10.05	x <sup>†</sup> <sup>24</sup> 14.25	x 16.20	⊕ <sup>+</sup> 16.30													
854922	Tvrdkov, Ruda	x <sup>⊕</sup> <sup>34</sup> 04.35	x 05.50	x 08.35	x 11.20	x <sup>⊕</sup> <sup>34</sup> 12.30	x 13.30	⊕ <sup>+</sup> 14.10	x 15.20	x 15.45	x 17.25	⊕ <sup>+</sup> 17.25	x 20.30					
854922	Uničov	x <sup>⊕</sup> <sup>34</sup> 04.35	x <sup>⊕</sup> <sup>34</sup> 12.30	x 20.30														
950154	Zlaté Hory	x <sup>31</sup> 07.30	x <sup>31</sup> 17.05															

### Některé přímé zpáteční odjezdy autobusů do Rýmařova

854873 930201	z Bruntálu (žel. stanice) přes Václavov	x 05.05	x 06.20	x <sup>11</sup> 06.55	⊕ <sup>+</sup> 07.45	x 08.00	x 10.00	x 11.45	x <sup>11</sup> 13.40	x 13.45	x 14.30	x 15.10	⊕ <sup>+</sup> 15.15	x 16.15	x 17.20	x 22.20		
			x <sup>†</sup> <sup>24</sup> 09.37	x 13.57	x 15.52	x 16.02												
854877	z Bruntálu (žel. stanice) přes Břidličnou	x 04.40	x 05.00	x 06.15	⊕ <sup>+</sup> <sup>33</sup> 06.20	x 08.05	⊕ <sup>+</sup> 08.20	x 10.05	x 12.05	x 12.25	x 12.50	x 14.20	x 15.00	x 15.15	x 16.30	⊕ <sup>+</sup> 16.40		
		x <sup>⊕</sup> <sup>30</sup> 18.20	⊕ <sup>+</sup> 22.15															
854922	z Horního Města (kult. dům)	x 04.40	x 05.22	x 06.24	x <sup>⊕</sup> <sup>34</sup> 07.11	x 07.20	x 09.18	x 11.57	x 14.30	⊕ <sup>+</sup> 14.48	x 14.50	x 15.20	x <sup>⊕</sup> <sup>34</sup> 15.49	⊕ <sup>+</sup> 16.30	x 16.32	x <sup>⊕</sup> <sup>31</sup> 18.02		
		x 20.35	x 23.12															
854921 890727 950154	z Olomouce (autobusové stanoviště)	x <sup>⊕</sup> <sup>34</sup> 09.00	⊕ <sup>+</sup> 11.00		x 13.00 (s přestupem v Břidličné)		x <sup>⊕</sup> 16.55											
		⊕ <sup>+</sup> <sup>46</sup> 06.45																
		x <sup>31</sup> 06.20	⊕ <sup>+</sup> <sup>24</sup> 08.15	x <sup>⊕</sup> <sup>31</sup> 09.35	⊕ <sup>+</sup> <sup>36</sup> 11.30	⊕ <sup>+</sup> <sup>32</sup> 14.25	x <sup>31</sup> 15.55	⊕ <sup>+</sup> <sup>24</sup> 16.25										
950154	z Karlovy Studánky (dolní parkoviště)	x <sup>31</sup> 06.33	⊕ <sup>+</sup> <sup>32</sup> 08.33	⊕ <sup>+</sup> <sup>24</sup> 11.48	x <sup>31</sup> 13.33	⊕ <sup>+</sup> <sup>36</sup> 13.50	† <sup>24</sup> 15.36	x <sup>⊕</sup> <sup>67</sup> 15.48	⊕ <sup>+</sup> <sup>38</sup> 17.02									
850878 950154	z Malé Morávky, zastávka	x <sup>⊕</sup> <sup>33</sup> 05.10	x 06.20	⊕ <sup>+</sup> 06.30	x 07.11	x 15.00	x 16.20	x <sup>⊕</sup> 19.30										
		x <sup>31</sup> 06.46	⊕ <sup>+</sup> <sup>32</sup> 08.46	⊕ <sup>+</sup> <sup>24</sup> 12.01	x <sup>31</sup> 13.44	⊕ <sup>+</sup> <sup>36</sup> 14.06	† <sup>24</sup> 15.56	x <sup>⊕</sup> <sup>67</sup> 16.03	⊕ <sup>+</sup> <sup>38</sup> 17.13									
854873	ze Sobotína, Rudoltic, od motorestu Skřítek	⊕ <sup>+</sup> 08.40	⊕ <sup>+</sup> 16.15															
854880 930201	ze Staré Vsi	x <sup>⊕</sup> <sup>+</sup> 04.45	x <sup>2</sup> 05.35	x <sup>2</sup> 06.35	x <sup>54</sup> <sup>3</sup> 07.15	x <sup>55</sup> <sup>2</sup> 07.17	⊕ <sup>+</sup> 07.30	x <sup>1</sup> 08.05	x <sup>2</sup> 10.03	x <sup>1</sup> 12.05	x <sup>2</sup> 12.50	x <sup>2</sup> 14.40	x <sup>2</sup> 15.30	x <sup>2</sup> 16.15	⊕ <sup>+</sup> <sup>30</sup> 16.45	⊕ <sup>+</sup> <sup>30</sup> 19.25		
		x <sup>1</sup> 20.00																
		x <sup>1</sup> 06.04	x <sup>1</sup> 07.19	⊕ <sup>+</sup> 11.09	1 15.19	† <sup>24</sup> 17.24												
		1 – jede od školy, 2 – jede od Anenské Huti, 3 – jede ze Žďárského Potoka z točny																
854912	ze Sovince	x 06.44	⊕ <sup>+</sup> 08.40	x 11.00	⊕ <sup>+</sup> 11.40	x 16.13	x 16.50	⊕ <sup>+</sup> 17.40										
584912 854921 950154	ze Šternberku (autobus. stanoviště)	x 06.05	x 15.30															
		x <sup>⊕</sup> <sup>34</sup> 09.35	⊕ <sup>+</sup> 11.43		x 13.44 (s přestupem v Břidličné)		x <sup>⊕</sup> 17.24	⊕ <sup>+</sup> <sup>32</sup> 14.49	x <sup>31</sup> 16.19	⊕ <sup>+</sup> <sup>24</sup> 16.49								
		x <sup>31</sup> 06.44	⊕ <sup>+</sup> <sup>24</sup> 08.39	x <sup>31</sup> 09.58	⊕ <sup>+</sup> <sup>36</sup> 11.54													

930201	ze Šumperku (autobus. stanoviště)	X	X	Ⓢ†		†24									
		05.15	06.30	10.20	14.30	16.35									
930201	z Ostravy (ÚAN) přímé spoje		X†24	X	Ⓢ†										
		08.05	12.25	14.15	14.30										

### Vysvětlivky

X – jezdí v pracovních dnech, Ⓢ jezdí v Po, ② – Út, ③ – St, ④ – Čt, ⑤ – Pá, ⑥ – So, ⑦ – Ne  
† – jede v neděli a ve státem uznané svátky

- 11 – nejede od 4. do 10. 3., 18. 4., od 1. 7. do 31. 8., od 29. do 30. 10. 2019  
 24 – nejede 24. 12. 2018  
 30 – nejede 24. 12. 2018  
 31 – nejede 31. 12. 2018  
 32 – nejede 24. a 31. 12. 2018  
 33 – nejede 25. 12. 2018, 1. 1. 2019  
 34 – nejede 6. 7. a 28. 9. 2019  
 36 – jede také 22. 4., 28. 10. 2019, nejede 23. a 30. 12. 2018, 21. 4., od 1. 7. do 1. 9., 27. 10. 2019  
 38 – jede také 22. 4., 28. 10. 2019, nejede 23. a 30. 12. 2018, 21. 4. a 27. 10. 2019  
 41 – nejede 6. 7. a 28. 9. 2019  
 46 – nejede 1. 1., od 1. 4. do 14. 12. 2019  
 46 – jede také 27., 28. 12. 2018, nejede od 9. do 25. 12. 2018, 1. 1., od 1. 4. do 14. 12. 2019  
 54 – nejede od 10. 12. 2018 do 1. 3. 2019  
 55 – jede od 10. 12. 2018 do 1. 3. 2019  
 57 – nejede 18. 4., 30. 4., 7. 5., 4. 7. 2019  
 58 – jede také 18. 4., 30. 4., 7. 5., 4. 7. 2019  
 67 – nejede 31. 12. 2018, 6. 7. a 28. 9. 2019

Zpracováno z brožury Jízdní řád ODIS autobusových linek  
a vlakových spojů pro oblast Bruntálsko 2018–2019

## Odjezdy vlaků

(platné od neděle 9. 12. 2018 do soboty 14. 12. 2019)

RÝMAŘOV → VALŠOV → BRUNTÁL → KRNOV → OPAVA VÝCHOD								VYSVĚTLIVKY
ODJ.:	PŘÍJ.:	ODJ.:	PŘÍJ.:	ODJ.:	PŘÍJ.:	ODJ.:	PŘÍJ.:	
20 4.55	20 5.20	20 5.23	20 5.33	20 5.40	20 6.11	20 6.14	20 7.06	s přestupem
27 6.17	27 6.43	27 6.45	27 6.53	11 7.08	11 7.38	11 7.41	11 8.23	přímý
8.24	8.51	8.52	9.00	9.08	9.38	9.41	10.23	přímý
10.24	10.51	10.52	11.00	11.08	11.38	11.41	12.23	přímý
12.24	12.51	12.53	13.01	13.08	13.38	54 13.41	54 14.26	přímý
14.24	14.51	14.53	15.01	15.08	15.38	15.41	16.23	přímý
16.24	16.51	16.53	17.01	17.08	17.38	17.41	18.23	přímý
18.24	18.51	18.53	19.01	19.08	19.38	19.42	20.20	přímý
10 19.45	10 20.11	10 20.14	10 20.23	10 20.26	10 20.52	10 21.01	10 21.38	s přestupem

OPAVA VÝCH. → KRNOV → BRUNTÁL → VALŠOV → RÝMAŘOV								VYSVĚTLIVKY
ODJ.:	PŘÍJ.:	ODJ.:	PŘÍJ.:	ODJ.:	PŘÍJ.:	ODJ.:	PŘÍJ.:	
---	---	11 3.40	11 4.11	11 4.14	11 4.22	20 4.25	20 4.50	s přestupem
27 4.27	27 5.04	27 5.05	27 5.31	27 5.34	27 5.43	27 5.46	27 6.11	s přestupem
20 5.19	20 6.02	20 6.15	20 6.52	7.06	7.15	7.16	7.41	přímý
7.39	8.15	8.16	8.52	9.06	9.15	9.16	9.41	přímý
9.39	10.15	10.16	10.52	11.06	11.15	11.16	11.41	přímý
11.39	12.15	12.16	12.52	13.06	13.15	13.16	13.41	přímý
13.39	14.15	14.16	14.52	15.06	15.15	15.16	15.41	přímý
15.39	16.15	16.16	16.52	17.06	17.15	17.16	17.41	přímý
17.39	18.15	18.16	18.52	10 19.06	10 19.15	10 19.16	10 19.41	přímý

RÝMAŘOV → VALŠOV → MOR. BEROUN → OLOMOUC						VYSVĚTLIVKY
ODJ.:	PŘÍJ.:	ODJ.:	PŘÍJ.:	ODJ.:	PŘÍJ.:	
<b>20</b> 4.55	<b>20</b> 5.20	<b>27</b> ☺ 5.43	6.10	6.10	6.52	Valšov – Mor. Beroun – Olomouc ☺ R ☑ 🚲
<b>27</b> 6.17	<b>27</b> 6.43	☺ 7.43	☺ 8.10	8.10	8.52	Valšov – Mor. Beroun – Olomouc ☺ R ☑ 🚲
8.24	8.51	☺ 9.43	☺ 10.10	10.11	10.52	Valšov – Mor. Beroun – Olomouc ☺ R ☑ 🚲
10.24	10.51	☺ 11.43	☺ 12.11	12.12	12.55	Valšov – Mor. Beroun – Olomouc ☺ ☑ 🚲
12.24	12.51	☺ 13.43	☺ 14.10	14.11	14.52	Valšov – Mor. Beroun – Olomouc ☺ R ☑ 🚲
14.24	14.51	☺ 15.43	☺ 16.10	16.11	16.52	Valšov – Mor. Beroun – Olomouc ☺ R ☑ 🚲
16.24	16.51	<b>10</b> 17.43	<b>10</b> 18.10	18.11	18.52	Valšov – Mor. Beroun – Olomouc ☺ R ☑ 🚲
18.24	18.51	<b>22</b> 19.41	<b>22</b> 20.05	<b>22</b> 20.06	<b>22</b> 20.52	Valšov – Mor. Beroun – Olomouc ☺ ☑

OLOMOUC → VALŠOV → RÝMAŘOV						VYSVĚTLIVKY
ODJ.:	PŘÍJ.:	ODJ.:		PŘÍJ.:		
		X	BUS	X	BUS	
						Olomouc – Valšov ☺ R ☑ 🚲
5.33	6.54	7.16	–	7.41	–	Olomouc – Valšov ☺ R ☑ 🚲
7.05	8.13	9.16	x 8.23	9.41	x 8.49	Olomouc – Valšov ☺ R ☑ 🚲
9.01	10.13	11.16	x 10.23	11.41	x 10.49	Olomouc – Valšov ☺ R ☑ 🚲
11.05	12.13	13.16	x 12.23	13.41	x 12.49	Olomouc – Valšov ☺ R ☑ 🚲
13.05	14.13	15.16	x 14.39	15.41	x 15.06	Olomouc – Valšov ☺ R ☑ 🚲
15.04	16.13	17.16	x 16.49	17.41	x 17.21	Olomouc – Valšov ☺ R ☑ 🚲
17.05	18.13	<b>10</b> 19.16	x 18.38	<b>10</b> 19.41	x 19.05	Olomouc – Valšov ☺ R ☑ 🚲

### Omezení jízdy

X – jede v pracovní dny, † – jede v neděli a ve státem uznané svátky, ① jezdí v Po, ② – Út, ③ – St, ④ – Čt, ⑤ – Pá, ⑥ – So, ⑦ – Ne;

☺ – vůz vhodný pro přepravu cestujících na vozíku, vybavený zvedací plošinou

🚲 – přeprava spoluzavazadel (do vyčerpání kapacity)

☑ – úschova během přepravy (do vyčerpání kapacity)

**10** nejede 24. a 31. 12. 2018

**11** nejede 25. 12. 2018 a 1. 1. 2019

**21** jede v X, nejede 27.–31. 12. 2018

**22** jede v †, nejede 23.–25. a 30. 12. 2018, 19.–21. 5., 5. a 6. 7., 28. 9., 27. 10. 2019

**27** jede v X, ⑥, 19. 4., 1. a 8. 5., 5. 7. 2019, nejede 20. 4. a 6. 7. 2019

**54** jede v ⑥ a † do 23. 6. a od 7. 9. 2019 a 27. 12. – 2. 1., od 29. 6. do 1. 9. 2019 jede denně

*Pozn. redakce: Při příjezdu vlaků od Olomouce do Valšova nemusí cestující čekat na většinu vlakových přípojů do Rýmařova hodinu, ale lze využít některých výhodnějších autobusových přípojů ve Valšově na lince 854877 (Bruntál – Rýmařov přes Břidličnou).*

*Zpracováno z brožury Jízdní řád ODIS autobusových linek a vlakových spojů pro oblast Bruntálsko 2018–2019 a za pomoci internetového portálu jizdnirady.iDNES.cz.*

*Zpracoval JiKo, redakce*



stejně jako zhlédnout zmíněný film. Ten je mimochodem natolik věrný předloze, že se zdá, že Quignard psal novelu přímo jako náčrt k filmové verzi.

Hlavním tématem novely je vztah k hudbě; u starého mistra je až spirituální, u jeho žáka a konkurenta Maraise utilitární, stejně jako jeho vztahy k lidem (třeba k dcerám de Sainte-Colomba). Hudbu vnímá jako prostředek pro získání věhlasu. Zatímco de Sainte-Colombe své

geniální skladby nezapisuje do notových záznamů, žije v ústraní a téměř nekonzertuje, ambiciózní Maraise se prosadí na dvoře Ludvíka XIV. „Vy, pane, se líbíte viditelnému králi. Líbit se mi nevyhovovalo. Já kynu, to vám přísahám, já kynu rukou věcem neviditelným.“ Četba Quignardovy novely je strhující zážitek, už tím, jak rychle její děj plyne a kolik toho dokáže sdělit beze slov. Film pak navíc nabízí možnost slyšet nádhernou barokní hudbu. ZN

## Další tipy na knížky, ve kterých hraje důležitou roli hudební nástroj:

František Hrubín: Romance pro křídlovku

Jaromír Pelc: Láska je kytarové sólo

Wladyslaw Szpilman: Pianista

Noah Gordon: Šaman

Günter Grass: Plechový bubínek

Josef Škvorecký: Scherzo capriccioso

Jilly Cooperová: Houslistka

Viktor Dyk: Krysař

## Organizace a spolky

### 16. společenský ples Diakonie ČCE – střediska v Rýmařově

V pátek 18. ledna proběhl ve velkém sále SVC Rýmařov šest-

**Diakonie**  
Českokobratrské církve evangelické

náctý výroční ples Diakonie ČCE – střediska v Rýmařově. K tanci a poslechu hrála osvědčená populární skupina Alternativa, ples zpestřilo předtančení studentů rýmařovských středních škol pod vedením tanečních mistrů Filipa Bělíka a Veroniky Říhové a vystoupení kli-



Rádi byste zlepšili komunikaci ve svém osobním a partnerském životě?  
Potřebujete porozumět svým kolegům, klientům, obchodním partnerům, žákům?  
Chcete předcházet konfliktům doma i v práci?

**STRUKTOGRAMM  
A  
TRIOGRAMM**

Metoda, která to umí

16. – 17. 3. 2019 (9:00 – 16:30)

Zasedací místnost MAS Rýmařovsko, nám. Míru 2, Rýmařov

**Cena dvoudenního kurzu:**  
3220 Kč / účastník, nebo dvojice, která sdílí studijní materiál

**Cena zahrnuje**  
Studijní materiál, který se stává majetkem účastníka i po absolvování kurzu a je využíván i při navazujících seminářích.

**Registrace**  
Kancelář MAS RÝMAŘOVSKO, nám. Míru 2, Rýmařov  
Registrace je platná po uhrazení min. 50% celkové ceny semináře.  
Uzávěrka registrací 28. 2. 2019

Akce je spolufinancována projektem Místní akční plán II – rozvoj vzdělávání na území Rýmařovska

Spokojení lidé neuplatňují všeobecné návody, nýbrž jsou sami sebou a nasazují svou vlastní osobnost

Lektorka Magdalena Ožanová - jedna ze šesti licencovaných trenérů v České republice  
[www.acodal.cz](http://www.acodal.cz)

Kapacita semináře 15 osob

Tip na smysluplný netradiční dárek.  
Dárkový poukaz na vyzádaní

Akreditace u MPSV, MŠMT

**Kontakt a bližší informace s podrobným programem**

luksova.ivana  
@  
rymarovsko.cz

554 254 308

MĚSTSKÉ DIVADLO Rýmařov

NEIL SIMON'S  
**BOŠE**

**NOHÝ V PARKU**

HRAJÍ:  
BARBORA NIEDOBOVÁ, VLASTA VYKRUTÍKOVÁ, PAVEL KONŠTACKÝ,  
JIRÍ VOBECKÝ, MARTÍN HOLOUŠ, MIROSLAV KLEŠNÍL

**26. 2. 2019**  
**V 19:00**

Režie: Barbora Niedobová - Asistent režie: Martin Holouš - Hudba: Petr Lastovka - Scéna a kostýmy: Šarka Kutová - Inspicce: Miroslav Klešnil

MĚSTSKÉ DIVADLO Rýmařov  
Vstupenky v IC Rýmařov nebo na místě v pokladně divadla. **120 Kč**

informyrymarov.cz  
HORIZONT

entů sociálně terapeutické dílny Buřinka pod vedením Zuzany Štefelové. Závěr patřil skupinám orientálních tanců Neila a Medusa, které působí při SVC Rýmařov pod vedením Lucie Laštůvkové a Martiny Kohoutkové. Samozřejmostí bylo výtečné občerstvení a více než bohatá tombola.

Velice nás těší, že mezi rýmařovskou veřejností nadále přetrvává zájem o tuto reprezentativní akci, což se příznivě projevuje nejen na účasti, ale i na finančním výtěžku plesu. Peníze budou použity na

zkvalitnění činnosti střediska.

Srdečně proto děkujeme všem lidem, kteří na ples přišli a podpořili dobrou věc, stejně jako těm, kdo se podíleli na zajištění jeho hladkého průběhu, hlavně našim obětavým dobrovolníkům, zaměstnancům Diakonie ČCE – střediska v Rýmařově, rýmařovským dobrovolným hasičům a partnerovi OSA. Také bychom chtěli poděkovat podnikatelům a dárcům, kteří přispěli věcnými i jinými dary do výherního losování lístků.

*Ilona Nyřní*

## Rýmařovsko

### – ideální místo pro běžkaře



Moravskoslezský kraj



Mikroregion Rýmařovska se může chlubit krásnou přírodou, na kterou láká návštěvníky. Aby i v zimě bylo možné zhlédnout různé přírodní zajímavosti a dostat návštěvníka do míst s krásnými výhledy, je připravena síť lyžařských běžeckých tras od Tvrdkova přes Horní Město, Rýmařov, Starou Ves, Dolní Moravici, Malou Morávku až do vrcholové části Jeseníků v okolí Pradědu.

Na údržbu těchto tras v zimní sezóně 2018/2019 získaly obec Horní Město, Ski klub RD Rýmařov, Sportovní klub Policie Olomouc, obec Malá Morávka a Ing. Josef Sekula podporu od Moravskoslezského kraje. Na Rýmařovsku budou díky této podpoře připraveny také běžecké okruhy nad Lomnicí a městem Břidličnou, které bude pro zájemce udržovat obec Lomnice a Klub biatlonu Břidličná.

Děkujeme všem úspěšným žadatelům, že věnují svůj čas této náročné práci. Pomáhají tak rozvoji volnočasových aktivit občanů a také cestovního ruchu v našem regionu.

*Ing. Nikola Pohanělová  
manažer Sdružení obcí Rýmařovska*



### Konzultační den API, CzechInvest, CzechTrade a TAČR

14. února 2019 | 9:00 – 14:00

RÝMAŘOVSKO, o.p.s.

náměstí Miru 2; Rýmařov 795 01

kancelář v 1. patře budovy vedle České pošty

Regionální kancelář API a agentury CzechInvest ve spolupráci s agenturou CzechTrade a TAČR si Vás dovoluje pozvat na konzultační den, jehož cílem jsou individuální konzultace podnikatelských záměrů v rámci podpory pro začínající i stávající podnikatele, programů z OP Podnikání a inovace pro konkurenceschopnost, konzultace k podpoře exportu, konzultace k oblasti Brownfield či k možné podpoře vědy a výzkumu ze strany agentury TAČR.

Přítomni budou zástupci Agentury pro podnikání a inovace, agentury CzechInvest, CzechTrade a TAČR.

Konzultace jsou bezplatné. Závaznou registraci je možné učinit nejpozději 12. února 2019 e-mailem na adresu [ostrava@czechinvest.org](mailto:ostrava@czechinvest.org).

V emailové registraci, prosím, uveďte jméno, název společnosti a kontakt na Vás. Konkrétní hodina konzultace Vám bude potvrzena ze strany regionální kanceláře.



[www.czechinvest.org](http://www.czechinvest.org)



Regionální kancelář pro  
Moravskoslezský kraj

296 342 975

[ostrava@czechinvest.org](mailto:ostrava@czechinvest.org)



AGENTURA  
PRO PODNIKÁNÍ  
A INOVACE



EVROPSKÁ UNIE  
Evropský fond pro regionální rozvoj  
Operační program Podnikání  
a inovace pro konkurenceschopnost

## V Rýmařově proběhla Tříkrálová sbírka Velice děkujeme za Vaše otevřené dveře i srdce

Vážení spoluobčané, první lednové dny již neodmyslitelně patří Tříkrálové sbírce pořádané Charitou Česká republika. Sběrka počátek roku provází už dlouhých 19 let a je stále úspěšnější. V Rýmařově se letos díky štědrosti dárců podařilo koledníkům nashromáždit částku **9 547 korun**, která pomůže potřebným a podpoří charitní dílo.

V Rýmařově nám s koledováním velmi ochotně pomáhají skauti pod vedením manželů Šimkových. Přesto hledáme i další koledníky v jednotlivých obcích, tedy i v Rýmařově. Pokud se budete chtít osobně účastnit koledování, neváhejte nás kontaktovat, budeme velmi rádi za jakoukoliv pomoc. Kontakt najdete na [www.svmartin.charita.cz](http://www.svmartin.charita.cz). Děkujeme.

Výtěžek sbírky bude rozdělen takto: 80 % vykoledované částky pomůže potřebným v regionu – 65 % částky se vrací do místní Charity sv. Martina na realizaci jejích záměrů, 15 % připadne na projekty Diecézní charity ostravsko-opavské. Část výnosu pomůže prostřed-



CHARITA  
SV. MARTINA



*V Rýmařově pomohli s koledováním skauti pod vedením manželů Šimkových*

nictvím Charity také lidem v tísni v zahraničí (např. na Ukrajině). Charita sv. Martina použije vykoledovanou částku na provozní náklady pečovatelské služby, která může pomoci i přímo v Rýmařově. Charita sv. Martina plánuje rozvoj terénní zdravotnické péče a nákup nových zdravotnických pomůcek do své půjčovny dle požadavků klientů.

„Rostoucí zájem o Tříkrálovou sbírku nás těší a zároveň zavazuje. Stejně jako loni jsme v průběhu koledování ještě dopečetovali pokladničky, což je vždy pozitivní signál. Je povzbudivé, že se nám daří nejen vysbírat vyšší částku, která pomáhá potřebným, ale hlavně, že vyráží do ulic stále více kolednických skupinek, které roznášejí požehnání do našich domovů. Dokazuje to, že solidarita mezi lidmi má v Rýmařově své místo. Děkujeme všem dárcům a koledníkům,“ shrnula Kateřina Babišová z Charity sv. Martina.

V roce 2017 jsme jako Charita sv. Martina koledovali poprvé v rýmařovském a bruntálském regionu. Vaše štědrost nás mile překvapila, vykoledovali jsme celkem 338 937 korun v roce 2017, v roce 2018 to bylo již 405 225 korun. Peníze za rok 2018 jsme použili na nákup šesti elektrických polohovacích postelí, dvou invalidních vozíků, tří chodítek a mobilního WC. Zakoupili jsme na splátky automobil pro

charitní ošetřovatelskou službu (terénní zdravotní službu) a dofinancovali ztrátovost provozu pečovatelské služby. Letos Charita sv. Martina na celém Bruntálsku vykoledovala celkem 474 268 korun.

Mgr. Eva Macková, ředitelka Charity sv. Martina

### Výsledky Tříkrálové sbírky 2019 Charita sv. Martina

	Obec	2018	2019	Počet pokladniček
1	Bruntál	86 181	130 799	21
2	Valšov	3 991	3 814	1
3	Staré Město	4 271	12 162	2
4	Stará Ves	8 238	7 028	4
5	Malá Morávka	16 205	16 957	6
6	Křišťanovice	9 094	9 808	4
7	Lomnice	12 983	14 342	5
8	Světlá Hora	23 246	24 182	6
9	Karlova Studánka	10 011	9 002	2
10	Rudná pod Pradědem	8 526	9 500	3
11	Andělská Hora	9 084	8 611	3
12	Dolní Moravice	16 608	17 700	3
13	Václavov u Bruntálu	14 000	14 000	2
14	Leskovec nad Moravicí	8 707	10 089	5
15	Razová	21 443	24 772	5
16	<b>Rýmařov</b>	<b>11 381</b>	<b>9 547</b>	<b>4</b>
17	Moravskoslezský Kočov	6 475	8 108	1
18	Moravský Beroun	20 816	29 736	6
19	Široká Niva	2 406	8 330	2
20	Roudno	7 289	8 266	3
21	Ryžoviště	10 292	10 744	3
22	Dvorce	26 794	28 270	9
23	Karlovice	661	688	1
24	Vrbno pod Pradědem	56 379	48 844	7
25	Horní Město	1 020	1 931	2
26	Břidličná	9 124	7 038	2
<b>CELKEM</b>		<b>405 225</b>	<b>474 268</b>	<b>112</b>



Koledníci chodili po chalupách v regionu

## Připomínáme si

### Obyvatelé Rýmařova si připomněli výročí tragického úmrtí Jana Palacha

Letos 16. ledna uběhlo 50 let od chvíle, kdy se v Praze student Jan Palach upálil na protest proti okupaci Československa vojsky Varšavské smlouvy. Na následky popálenin o tři dny později zemřel a 25. ledna se konal jeho pohřeb. Smuteční shromáždění v tentýž den proběhlo i v Rýmařově.

V době vykonání svého činu byl Jan Palach dvacetiletým studentem filosofické fakulty na Univerzitě Karlově v Praze. Jako student podporoval reformy, které v průběhu roku prováděla Komunistická strana Československa pod vedením generálního tajemníka Alexandra

Dubčka. Invaze vojsk pěti států Varšavské smlouvy z 20. srpna 1968 pro něj, stejně jako pro většinu obyvatel země, byla velkou ránou. Byl ale rovněž zklamán pasivitou a letargií, do níž obyvatelstvo země upadlo, když s výjimkou několika bouřlivých dnů na konci srpna 1968 neprojevil výraznější odpor vůči okupačním vojskům. Zapojil se proto do různých protestních akcí, povzruzen zřejmě i návštěvou Francie na podzim 1968. Zde se dozvěděl více o studentských a celospolečenských nepokojích, které zemí zmítaly na jaře téhož roku, způsobených nespokojeností s vládou prezidenta de Gaulla, špatnou



Smuteční průvod studentů a profesorů rýmařovského gymnázia 25. ledna 1969, foto: Bohumil Švéda

hospodářskou situaci a vysokou nezaměstnaností ve Francii. I studenti v Československu se v listopadu pokusili vyburcovat obyvatelstvo skrze stávkou. Jan Palach se do těchto aktivit zapojil. Akce však neměla příliš velký ohlas, neboť média o ní neinformovala a StB měla situaci pod kontrolou.

Proto se Palach rozhodl k radikálnějšímu projevu nesouhlasu. Inspiraci opět našel v zahraničí, tentokrát ve Vietnamu, odkud po celá 60. léta chodily zprávy o sebeupálení několika mnichů na výraz odporu k tažení proti buddhistickým chrámům na území jižního Vietnamu. Dne 16. ledna 1969 se Jan Palach na Václavském náměstí v Praze polil hořlavinou a zapálil. Na následky rozsáhlých popálenin o tři dny později zemřel, 25. ledna se pak konal jeho pohřeb. Smutečního průvodu se zúčastnilo několik desítek tisíc lidí. Pohřben byl na Olšanských hřbitovech.

Smrt mladého člověka si před 50 lety připomněli i studenti rýmařovského gymnázia, kteří v sobotu 25. ledna 1969 uskutečnili smuteční průvod. Akce je zdokumentovaná na třech fotografiích Bohumila Švédy. Záznamy o ní se nacházejí v kronice města Rýmařova a školní kronice gymnázia. František Vychodil, městský kronikář, který byl velkým stoupencem Dubčekových reforem a který detailně popsal průběh srpnových událostí v Rýmařově, se tentokrát, vlivem nastupující normalizace a cenzury, omezil na stručnější zprávu: „25. 1. – Budova střední školy – studenti i dospělí se sešli na smutečním shromáždění k uctění památky tragicky zesnulého Jana Palacha. Zúčastnilo se na 50 studentů a dospělých.“ Sdílnější je záznam v gymnaziální kronice: „Mládežnické hnutí bylo rozpuštěné a nebylo centrálně organizováno, třebaže se studenti ve velkých městech snažili zasahovat do politického života. Několikrát byly vyvolány stávky, zvláště na vysokých školách. [...] Pokusili se (studenti rýmařovského gymnázia – pozn. autora) také o stávkou, ale tato snaha byla profesorským sborem v zárodku potlačena. Určitou odezvu mezi našimi studenty mělo sebevražedné upálení vysokoškoláka Jana Palacha v Praze na Václavském náměstí. Studenti byli opět vyzýváni ke stávce. Zabránili jsme jí a bylo povoleno jen vzpomínkové shromáždění mimo vyučování ve volnou sobotu.“ Kromě studentů byli v průvodu přítomni i někteří pedagogové, např. ředitel gymnázia Jan Slabý či profesori Stanislav Vitásek a Ctirad Boda. Ke smutečnímu průvodu a shromáždění se ale připojilo i několik občanů Rýmařova, kteří nebyli přímo spojeni s gymnáziem.

Padesát let od pohřbu Jana Palacha se obyvatelé Rýmařova opět sešli na náměstí, tentokrát u sochy Jana Nepomuckého, aby si oběť mla-



*Tichou vzpomínkou a zapálením svíce si obyvatelé Rýmařova 25. ledna 2019 na náměstí připomněli smrt studenta Jana Palacha, foto: JiKo*

dého studenta připomněli. Mezi shromážděnými byla současná ředitelka Gymnázia a Střední odborné školy Rýmařov Zdena Kovaříková a ředitelka Městského muzea Rýmařov Růžena Zapletalová. Zavzpomínat přišel též autor tří jediných známých fotografií průvodu rýmařovských studentů Bohumil Švéda či historik Jiří Karel. Po krátké vzpomínkové řeči zapálili přítomní svíčku a věnovali tichou vzpomínku mladému člověku, kterému nebyl osud jeho země lhostejný.

Svým činem se Jan Palach snažil vyburcovat národ. Komunistický režim ale měl v lednu 1969 veškeré dění v zemi znovu plně pod kontrolou. Zdálo by se tedy, že byla Palachova oběť zbytečná. Není tomu tak. Jeho skutek zůstal uchován v paměti a o dvacet let později, v lednu 1989, během tzv. Palachova týdne, přerostly akce k uctění jeho památky ve velké demonstrace proti komunistické diktatuře. Režim proti demonstrantům tvrdě zakročil. Šlo však o první známku toho, že totalitě dochází dech, což se potvrdilo o deset měsíců později, v listopadu 1989.

Čest památce Jana Palacha a všech obětí komunistického režimu.

*Mgr. Tomáš Lašák, Městské muzeum Rýmařov*

*(Zdroje: Kronika města Rýmařova, Školní kronika Gymnázia Rýmařov, vzpomínky Bohumila Švédy, vzpomínky Jiřího Karla.)*

## Z Rýmařova do světa

### Alpský double – 1. díl (1/2)

Často se setkávám s tím, že lidé pod horami nechápat, proč se zbytečně vydáváme nebezpečí a nejdeme raději pracovat pro obživu rodiny. Pro ně je nebezpečné nesehnat dostatek prostředků a jídla pro

chod života. My si můžeme koupit vše v supermarketu, a když máme prostředků nadbytek, tak prostě jedeme na hory. K tomu potřebujeme kapku odvahy, zdravého rozumu a štěstí.



*V údolí u města Cervinia*

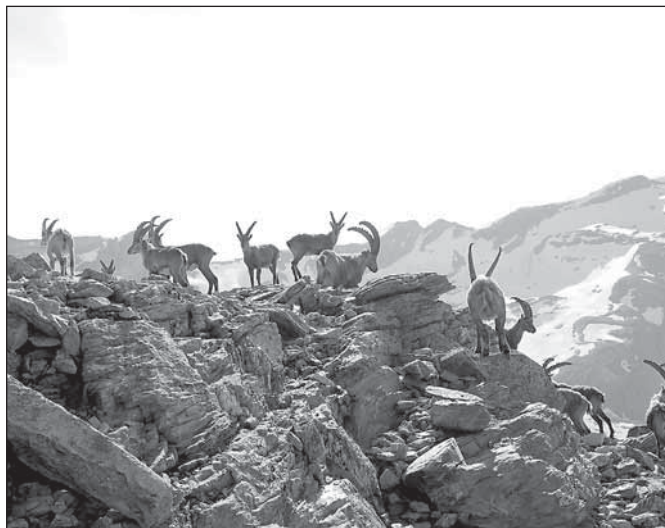

*Cestou na chatu Carrel*

S přítelkyní Julií jsme se v červenci minulého roku vydali na dvě ikonické alpské čtyřtisícovky – Matterhorn a Mont Blanc. Nejsou to nejtěžší horolezecké cíle, které jsme kdy zdolali. Zato jsou pohledově vděčné a v mnoha „to do“ seznamech jsou na prvních příčkách. Tyto „must see“ (musíš vidět) kopce jsme měli v plánu absolvovat svižným tempem během deseti dnů.

Auto Šrotík obtěžkáno potřebným vybavením směřuje přes

Německo, Rakousko až do italského údolí Aosty. Malebné údolí zakončené městečkem Cervinia je výchozím bodem pro normální výstupovou cestu na Matterhorn z italské strany. „Normálkou“ na Matterhorn chodí několik skupin lidí: horolezci, pro které je hora „povinností“, nadšení turisté, snílci a exoti.

Počítáme s klasickým modelem výstupu. Takže první den vystoupíme pohodovým tempem na bivakovací chatu Carrel. Druhý den absolvujeme vrcholový útok s návratem na chatu a třetí den s úsměvem na tváři půjdeme dolů na zelené loučky plné kaviček a koníků.

Nenecháváme se svést krásnými výhledy a impulzivním rozhodováním. Je třeba být na pozoru a vše pečlivě promyslet. Nadšení smíšené se špatným počasím dokáže z jinak pohodového výstupu udělat seriózní bojovku.

Brzký ranní start zvládáme s ovesnou kaší na pohodu a vystupujeme volným tempem na bivakovací chatu Carrel do výšky 3835 metrů. Potkáváme českou skupinu, která dnes dala pokus o vrchol, ale kvůli pozdnímu nástupu to otočila. Na kopci jsou prý ještě čtyři Ukrajinci, kteří to asi dnes vylezou až nahoru. Mráčky hrají na honěnou a na chatě nacházíme čtyři spacáky od lezců na kopci. Vyhlížíme je a asi v šest hodin jdeme spát. Silné poryvy větru a bubnování na přístřešek nám nedávají moc nadějí na klidnou noc. K tomu všemu myslíme na lidi, kteří jsou někde nahoře. Okolo desáté hodiny, už za tmy, slyšíme vrtulník. Tak přece si zavolali taxík, honí se mi hlavou. Musíme hned zalehnout, protože ráno vyrážíme brzo.

Vítr lomcuje chalupou a vstávání jde skoro samo. Vykoukneme ven v plně polní, ale během pár sekund se otáčíme na patě zpět do tepla. Při večerní bouřce napadlo 30 cm krup, stěna je pokryta ledovou glazurou a ochladilo se. V šest ráno opět létá u věži nad chatou vrtulník. Tentokrát úspěšně nalézá pasažéry a odlétá do údolí. Scházíme dolů zběsilým tempem bez vrcholu.

Co se stalo? Vaříme, užíváme si tepla dole v údolí a potkáváme Čechy, které jsme poznali při jejich sestupu. Bouřka je stihla u Lvích schodů. Trochu nesměle vyprávěli, jak při sestupu zabloudili, promokli a zavolali si na záchranu vrtulník. Bohužel se k nim dostala i špatná zpráva. Čtveřice, která musela bivakovat na kopci – dva kluci a dvě holky – měla těžkou noc. Jednu dívku zasáhl blesk a nepřežila to. Zamrazilo nás a myšlenky na událost začaly znesnadňovat rozhodování. Ale není třeba upadat na duchu. Dobré jídlo a dva dny lezení na sportovních skalách v údolí pomohly.

Další ráno šlapeme známou cestou vstříc chatě Carrel. Na chatě již nejsme sami, společnost nám dělají Rusové, Italové a Slováci. Druhý den za brzkého budíčku jdeme vstříc úspěšnému výstupu na vrchol. Ještě za tmy procházíme okolo míst, kde se bivakující schovávali. Zůstalo tam po nich krátké lano a zmrzlá PET láhev s vodou.

Technicky náročné úseky jsou zajištěny fixními konopnými lany a řetězy, které usnadňují postup. Julia cení zuby při pohledu na sněžné traverzy a ledové hřebínky. Cupitáme vstříc kříži na italské straně Matterhornu. Krásné výhledy z této čtyřboké pyramidy se dají přiblížit fotkami, což se nedá říct o zimě, která zde panuje. Air taxi s pozorovateli této čtyřboké krásy oblétvá vrchol v pravidelných intervalech.

Sestup za pomoci několika desítek krátkých slanění je hračka. Na chatě u teplého čaje předznamenává zástup lidí periodu pěkného počasí. Následující den suše sestupujeme vyšlapanou dálnicí k chatě. Den je ve znamení slunce a zelených luk s kavičkami.

Vždy se snažím na našich výletech eliminovat rizika spojená s pobytem v horách. Na takto oblíbených a ikonických kopcích je vidět leccos. Pozdní nástup není pro každého. Kilian Jornet při rychlovýstupu na Matterhorn nastupoval ve tři odpoledne dole v údolí a nahoře byl za hodinu a 52 minut. Je to borec, který měl počasí zřejmě vyladěné. Nám pozemslapkům nezbývá než si dávat pozor a myslet na zadní vrátka.

(Pokračování příště.)

Lukáš Ondrášek



Druhý pokus o zdolání Matterhornu, v údolí město Cervinia



Vrcholovka Matterhornu



Matterhorn – slanění

Fota: archiv autora

## Z okolních obcí a měst



## MĚSTO BŘIDLIČNÁ

Městský úřad

Nábřežní 452, 793 51 Břidličná, tel.: 554 773 543, 733 602 140

e-mail: tajemnik@mu-bridlicna.cz

Tajemnice Městského úřadu Břidličná vydává

v souladu se zákonem 312/2002 Sb., o úřednících územních samosprávných celků  
a o změně některých zákonů, ve znění pozdějších předpisů**oznámení o vyhlášení výběrového řízení****na pozici****referenta/referentky stavebního úřadu, silničního správního úřadu, životního prostředí**

<b>Místo výkonu práce:</b>	Městský úřad Břidličná, Nábřežní 452, 793 51 Břidličná
<b>Předpokládaný nástup:</b>	1. 3. 2019 nebo dohodou
<b>Pracovní poměr:</b>	na dobu neurčitou
<b>Pracovní úvazek:</b>	1,0
<b>Platové zařazení:</b>	10. platová třída – v souladu se zákonem č. 262/2006 Sb., zákoníkem práce, a nařízením vlády č. 341/2017 Sb., o platových poměrech zaměstnanců ve veřejných službách a správě, vše ve znění pozdějších předpisů
<b>Nabízíme:</b>	system zaměstnaneckých výhod
<b>Požadavky:</b>	splnění povinností dle § 6 odst. 4 a předpokladů dle § 4 zákona č. 312/2002 Sb., o úřednících územních samosprávných celků a o změně některých zákonů, ve znění pozdějších předpisů

**Další požadavky:**

- kvalifikační požadavky dle § 13a zákona č. 183/2006 Sb., stavebního zákona,
- základní orientace v právních předpisech týkajících se pracovního zařazení: v zákoně č. 183/2006 Sb., o územním plánování a stavebním řádu (stavební zákon), a jeho prováděcích předpisech, zákoně č. 500/2004 Sb., správním řádu, a zákoně č. 128/2000 Sb., o obcích,
- velmi dobrá uživatelská znalost práce na PC a internetu,
- komunikační schopnosti a profesionální vystupování,
- odpovědnost a preciznost, důslednost při dodržování právních předpisů,
- organizační schopnosti, vysoké pracovní nasazení,
- řídičský průkaz skupiny B.

**Předpokládaný rozsah pracovní činnosti:**

- výkon státní správy na úseku stavebního úřadu,
- odborné zpracování rozhodnutí a opatření podle zákona č. 183/2006 Sb., stavebního zákona, v platném znění a prováděcích předpisů,
- vedení kompletní agendy na úseku ochrany přírody a krajiny podle zákona č. 114/1992 Sb. ve znění pozdějších předpisů – povolování kácení dřevin rostoucích mimo les, a zákona č. 201/2012 Sb., o ochraně ovzduší,
- výkon silničního správního úřadu ve věcech místních komunikací a veřejně přístupných účelových komunikací podle zákona č. 13/1997 Sb., o pozemních komunikacích,
- zpracování podkladů pro veřejné zakázky a dotace, příprava výběrových řízení.

**Písemná přihláška zájemce dle § 7 odst. 4 zákona č. 312/2002 Sb. musí obsahovat tyto náležitosti:**

- jméno, příjmení a titul uchazeče,
- datum a místo narození uchazeče,
- státní příslušnost uchazeče,
- místo trvalého pobytu uchazeče,
- číslo občanského průkazu nebo číslo dokladu o povolení k pobytu, jde-li o cizího státního příslušníka,
- datum a podpis uchazeče.

**K přihlášce přiložte:**

- životopis s údaji o dosavadních zaměstnáních a s uvedením odborných znalostí a dovedností týkajících se požadavků tohoto výběrového řízení,
- výpis z evidence Rejstříku trestů ne starší než 3 měsíce, u cizích státních příslušníků obdobný doklad osvědčující bezúhonnost vydaný domovským státem, pokud takový doklad domovský stát nevydává, doloží se bezúhonnost čestným prohlášením,
- ověřenou kopii dokladu o nejvyšším dosaženém vzdělání.

**V přihlášce uveďte kontaktní údaje:** telefonní číslo nebo e-mailovou adresu.**Místo, adresa a způsob podání přihlášky:**

- osobně na podatelně Městského úřadu Břidličná, Nábřežní 452, 793 51 Břidličná, nebo poštou s datem odeslání nejpozději 22. 2. 2019,
- obálku označte „Výběrové řízení – neotvírat“.

**Lhůta pro podání přihlášky: 22. února 2019 do 10:00**

Případné dotazy zodpoví Ing. Jana Paštěková, tajemnice Městského úřadu Břidličná, telefon: 554 773 543, 733 602 140.

Vyhlašovatel si vyhrazuje právo nevybrat žádného z přihlášených uchazečů a výběrové řízení zrušit. Rozhodnutí výběrové komise bude uchazečům oznámeno písemně. Uchazeč nese náklady, které mu účastí ve výběrovém řízení vznikly (§ 9 odst. 6 zákona č. 312/2002 Sb.). Podáním přihlášky uchazeč souhlasí s tím, že zadavatel bude pro potřeby výběrového řízení nakládat s jeho osobními údaji. Po skončení výběrového řízení budou uchazečům písemné materiály poskytnuté k výběrovému řízení vráceny.

Ing. Jana Paštěková, tajemnice MěÚ Břidličná, v. r.

## Z historie

## Rýmařovské umělecko-historické předměty v cizích muzeích a sbírkách

## 2. Moravské zemské muzeum (MZM)

V první části cyklu *Rýmařovské umělecko-historické předměty v cizích muzeích a sbírkách* jsme se zabývali předměty ze sbírek rýmařovského muzea v dnešním Muzeu užitého umění ve Vídni (MAK) a ukázali jsme na jejich progresivní, avantgardní a užitkový charakter. Dalším muzeem, kterým se z hlediska rýmařovských předmětů budeme zabývat, je Moravské zemské muzeum (MZM) v Brně, které bylo založeno dekretem císaře Františka I. dne 29. července 1817 jako zemské muzeum (*Das Mährische Landesmuseum*), nesoucí však jméno zakladatele – *Kaiser-Franz-Museum*.

Moravské zemské muzeum mělo od svého počátku ideu shromažďovat sbírky z celého markrabství moravského, tedy i z Rýmařova a jeho okolí. Významného pokroku sbírkotvorné činnosti dosáhlo již za Rakouska-Uherska. Po pádu Rakouska, za první republiky, dochází během působení prvního československého ředitele Moravského zemského muzea dr. Jaroslava Helferta (1883–1972), který byl od roku 1909 muzejním sekretářem a správcem Oddělení moravské lidovědy a výtvarného umění, k systematickému zpracovávání a vyhledávání materiálů za účelem vytvoření MZM jakožto badatelského a vědeckého centra celé země. V té době se shromažďoval jakýkoliv pamětihodný materiál i z Rýmařovska.

Dle současných pracovníků MZM však vzhledem k několikastupňové katalogizaci materiálů muzea a jejich dnešnímu uskladnění v exteriérech, mimobrněnských prostorách je dohledání předmětů z Rýmařovska velmi náročné. Sbírkový fond muzea navíc výrazně poznamenal požár zámku v Mikulově při průchodu fronty 22. dubna 1945. V zámku bylo evakuováno velké množství předmětů z muzejních zemských sbírek. V Mikulově také došlo ke ztrátám knih pocházejících z majetku janovických Hoffmannů z Grünbüchlu a Strechau. Pokud se podíváme do starších materiálů, např. rakousko-uherských

muzejních periodik, dnešní Moravské zemské muzeum obdrželo vzácný a i pro habsburskou říši významný nález jedinečně zdobeného glazovaného světle hnědého džbánu, datovaného do 13. století a nalezeného v Rešově společně s pokladem mincí brakteátů. Ve výšce náhubku džbánu se kolem ramene ucha vine medailonová stuha s postavou biskupa, zatímco okraj keramiky nese pásový motiv z pozdně karolínského období, charakteristický šikmými rý-

hami. Džbán obsahoval poklad mincí, především vzácných brakteátů z 13. století. Tyto materiály dnes bohužel již nejsou v inventáři muzea ani ve sbírce mincí. Cenná zůstává celozemská dokumentace stavu země na dobových pohlednicích z Rakouska-Uherska a první republiky. Sbírky MZM obsahují rozsáhlou ikonografickou dokumentaci Moravy, hodnotná je především rozsáhlá archivní sbírka pohlednic z let 1890–1914 a 1939–1945, ale i některých let poválečných.

Do seznamu zachovaných pohlednic vybíráme nejcharakterističtější zobrazení Rýmařova a některých míst Rýmařovska, například pohled na náměstí s radnicí Rýmařova z let 1890 až 1914; celkový pohled na Alfrédovu chatu a další. Z knižních titulů držených v historických sbírkách Moravského zemského muzea vybíráme např. poválečnou publikaci *Budujeme pohraničí* (Zpráva o činnosti okresní správní komise v Rýmařově 1945–1946, Rýmařov, leden 1946), zabývající se situací po válce. V roce 1930 v okrese Rýmařov žilo 27 584 obyvatel, z toho 461 Čechů; za okupace žilo v Rýmařově jen 30 totálně nasazených Čechů, zbytek obyvatelstva byl německý. Předsedou okresní správní komise byl Rudolf Polame. V prvních dnech po osvobození se o bezpečnost občanů starala Národní garda tvořená z pěti Čechů a sedmi jugoslávských partyzánů. Internační tábor byl vytvořen v Janovicích; následuje kapitola o zjišťování německého majetku a závěr se věnuje rozvoji zemědělství – přes nepříznivé podmínky úspěšnému.

Charakter tzv. zemského muzea v Brně tvořilo shromažďování předmětů z teritoria muzeu svěšenému (pohlednic, fotografií). Sbírky z Rýmařovska v dnešním MZM jsou však torzovitě vlivem nepříznivé doby, válečných útrap a časté personální výměny jak za první republiky, tak po válce. Zemské muzeum shromažďovalo jen předměty, které dle správců a kustodů muzea zasluhovaly reprezentace a dalšího setrvání (jako např. nález z Rešova). Jak ukážeme příště, rýmařovské muzeální sbírky se podstatně lépe zachovaly v muzeu v Olomouci (KVMOL) nebo Mikulově (RMM).

Petr Balcárek, Ph.D.

(Literatura: Walcher Alfred von Molthein. *Beiträge zur Geschichte Mittelalterlicher Gefäßkeramik II.* In: *Mittheilungen des k. k. Österreichischen Museums für Kunst und Industrie. Monatsschrift für Kunst und Gewerbe*, vyd. K. k. Österreichisches Museum für Kunst und Industrie XIII (1910), Heft 6–7, s. 414, obr. 94.

Zásluhy za poskytnuté informace patří společně s poděkováním zvláště: Mgr. Jiřímu Mitáčkovi, Ph.D., generálnímu řediteli Moravského zemského muzea; PhDr. Janu Břečkovi, vedoucímu Historického odd. MZM; dr. A. Humpolové, ved. arch. sbírek MZM; Mgr. Dagmar Grossmannové, Ph.D., vedoucí numismatického oddělení, Moravské zemské muzeum, Historické muzeum, Zelný trh 6, 659 37, Brno, a emeritnímu vedoucímu MMR Mgr. Jiřímu Karlovi.)



Nález z Rešova, glazovaný světlehnědý džbán, keramika s vyobrazením biskupa v medailonovém pásu, uvnitř byl poklad mincí z 13.–15. století, dříve ve sbírce Moravského zemského muzea



Císař František I. a jím založené zemské muzeum v Brně

## Kam na výlet

## Z Šeráku k Obřím skalám a Vražednému potoku

Vraťme se na hřeben Keprnické hornatiny. Poslední vysokou horou, která nás na této cestě čeká, je ta nejnavštěvovanější – 1351 metrů vysoký Šerák. Z Keprníku sem vede cesta přes sedlo, ze kterého odbočuje klikatící se modře značená stezka, po níž se na vrchol Šeráku mohou vydat i milovníci cyklistiky. Cesta začíná v Bělé pod Pradědem a je to jedna z nejprudších cyklotras v Jeseníkách. Vysoká návštěvnost této hory má však své důvody jinde.

Už v roce 1888 byla přes Ramzovské sedlo pod touto horou protažena železnice vedoucí z Hanušovic do tehdy pruských Glucholaz. Moravskoslezský sudetský horský spolek z Jeseníku, který vznikl ve stejném roce, si vytyčil jako jeden z prvních úkolů postavení horské turistické chaty právě na vrcholu Šeráku.

Nejprve byla na vrcholu hory postavena malá útulna. Nejenže nestačila zájmu turistů, ale na počátku 90. let 19. století vyhořela. Krátce nato byla na místě útulny zahájena stavba mnohem bytelnější a prostornější horské chaty. Byla dána do provozu v roce 1894. Nová stavba z kamene měla natrvalo odolávat zubu času a nevládnému povětrí, obvyklému v této krajině. Vrchol hory skýtal nádherný rozhled jak na slezskou, tak na moravskou stranu. Nacházel se totiž na pradávne zemské hranici. Dodnes o ní podávají důkaz hranečníky, které ji v celé délce vymezovaly. Vrcholový hranečník, vedle státní triangulace, nese pořadové číslo 115. Ke slezské straně jsou pak vidět písmena BB. Značila, že přilehlé území patří vratislavskému biskupství. Na moravskou stranu jsou obrácena písmena FL, značící majetkovou příslušnost k panství Lichtenštejnů.

Chata měla významného zastánce. Byl jím vratislavský biskup kníže Georg kardinál Kopp, který patřil mezi nadšené příznivce cestování po horách. Díky tomu dostal Spolek stavební pozemek darem od biskupské správy v Javorníku. Ta také poskytla nejpotřebnější stavební materiál, zejména lomový kámen. Na počest biskupa chata dostala jméno Georgshütte – Jiřího chata, které nese dodnes.

Východní svah Šeráku skýtal ideální chráněné místo. Projekt vypracoval městský stavební inženýr Karel Götz z Krnova. Vlastní stavby se ujal stavitel Franz Gröger z Frývaldova. Chata v nadmořské výšce 1325 m měla uvnitř prostornou hostinskou místnost a provozní prostory, v patře pak jedenáct pokojů. K osvětlení sloužily petrolejové lampy. V dobovém tisku je napsáno: „... možno tu umístiti asi 60 osob na 25 postelích, 25 matracích a deseti slavnících.“ Nešlo tedy o žádný přepych.

Chata kupodivu přežila nejen obě světové války, ale také následný odsun původních obyvatel. Zájem turistů o ni byl stále velký. Po zániku chaty u Vřesové studánky zůstala jedinou v oblasti Keprnického masivu. V roce 1981 byla na západní stranu vrcholu Šeráku dovedena z Ramzové turistická lanovka sloužící zároveň lyžařům. Byla to tehdy jediná lanovka v Jeseníkách, a tak příliv turistů ještě vzrostl. Dodnes patří Jiřího chata k nejnavštěvovanějším v těchto horách.

Chata však není jen turistickým lákadlem. Sídli zde meteorologická stanice a díky ní se může prostřednictvím webové kamery každý, kdo je na síti, podívat, jak je na Šeráku právě teď. U chaty je od roku 2003



Chata na Šeráku, 1898

Foto: archiv redakce

další zvonička, opět dílo milovníků hor, kteří tuto stavbu později vztyčili také u Švýců. A ještě jedna pozoruhodnost: Na které hoře si můžete poručit točené pivo, které se jmenuje právě po ní? Na Šeráku ano, a když máte štěstí, nabídnou vám i speciál, který má přesně 13,51 stupně, tedy tolik, kolik je nadmořská výška této hory. Šerák je rovněž křižovatkou cest. Ta nepohodlnější vede dodnes zmiňovanou lanovkou, k jejíž horní hranici turistu dovede od chaty žlutá turistická značka obkružující vrchol ze severu. Její druhý směr míří prudkým klesáním v serpentínách dolů k rozcestí nad skiareálem Míroslav nad Dolní Lipovou a pak dál až k jesenickému autokempu. Moc lidí tudy nechodí, ale je to nádherná stezka vedoucí panenskou přírodou.

O modré značce vedoucí do Bělé už jsem se zmiňoval. Blíží se k jedné zvláštnosti Šeráku a Keprníku – rozestavěnému pásu opevnění, které mělo chránit Moravu před útokem ze severu v době vzestupu hitlerovského fašismu. Vojenští plánovači věděli, že střežit Jesenícko není možné, a tak se rozhodli umístit linii opevnění právě na úbočí hor. Do obsazení Sudet se však podařilo dokončit jen pás lehkých objektů, tzv. řopíků, kolem silnice v údolí řeky Bělé. Měl zde vzniknout soubor těchto lehkých staveb doplněných o čtrnáct pěchotních srubů, které však už nebyly postaveny. Domašovský uzávěr, jak se tomuto místu říkalo, tak zůstal z velké části jen v plánech.

Druhou část linie opevnění stavěli prvorepublikoví generálové mezi Ostružnou a Brannou. Pokud sestoupíte z Šeráku na mezistanici lanovky Čerňava a vydáte se do Ostružné po modré turistické značce, cesta vede právě kolem tohoto opevnění, které bylo zčásti dokončeno. Přes Čerňavu vede asi nejfrekventovanější pěší trasa mířící ze Šeráku do údolí, směrem k Ramzové. Těsně předtím, než překříží sjezdovku vedoucí z mezistanice lanovky, minou pozorní turisté malý pramínek vody prýstící ze studánky u cesty. Té se říkalo odněpaměti Dobrá voda. Lidé si vydatného a osvěžujícího pramene velmi vážili, a tak zde vyrostla malá kaplička. Dnes je větší část pramene svedena do vodojemu a zásobuje velkou část Ramzové.



Chata na Šeráku, 1947–8

Foto: archiv redakce

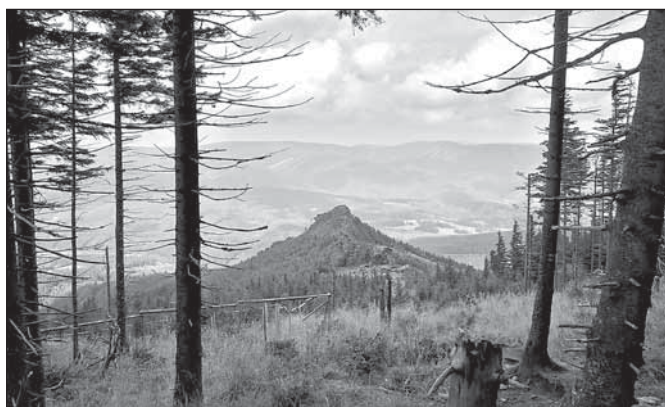

Obřím skalám cestou z Šeráku



Jakýmsi logickým pokračováním hřebene je však pobočný vrchol Šeráku, na nějž z hory prudce klesá mlázím modře značená cesta. Oním vrcholem, či spíše neuvěřitelnou skalní hradbou, jsou Obří skály. Návštěvníci ani obyvatelé obcí pod horami si dnes už snad neuvědomují, že tato 10–16 metrů vysoká skalní hradba v nadmořské výšce 1082 m byla ještě v 70. letech 20. století ukrytá v hustém lese. Podobných skalních útvarů je zde více, ale Obří skály se i díky větrné kalamitě, která původní porost zničila, staly jednou z dominant zdejší krajiny. Jsou totiž viditelné zdaleka a nabízejí velmi krásné výhledy do okolí. Jsou odtud vidět zalesněné Rychlebské hory, pásmo Králického Sněžníku, větrná elektrárna v Ostružné a za jasného počasí i značná část polské roviny.

Za bizarní podobu Obřích skal může zvětrávání zdejšího svoru, které vytvořilo skalní hříby a další podivuhodné tvary. Pokud člověk prochází pod Obřimi skalami směrem dolů, má pocit, jako by zde dávno obr postavil kamennou hradbu. Snad proti divokým větrům od Baltu, které zdejší sedlem pronikají do vnitrozemí.

Právě cestou dolů se turista dostane nejprve na širokou lesní cestu a pak již zelená turistická značka zamíří dolů do údolí Vražedného potoka. Název napovídá, že místo nemělo dobrou pověst. A to se ještě po nějaké chvíli člověk prochází po dně Mordové rokle. Jde o pozůstatek dávné válečné historie. Za třicetileté války zdejší kraj často trpěl průchody protestantských armád, zejména Švédů, ze Slezska na Moravu. Ramzovské sedlo představovalo ideální místo k cestě do moravského vnitrozemí. Lidé z horní části Lipové se tak raději před

procházejícími bojůvkami ukryvali v lesích. Jednou se ukryli právě v Mordové rokle u Vražedného potoka, kdosi však jejich úkryt prozradil a nájezdníci vpadli vesničanům do zad. Švédové pobili všechny, kdo nestačili utéct hlouběji do lesa. Mrtvých bylo tolik, že vodu potoka zbarvila krev do ruda. Od té doby se těmto místům lidé vyhýbali. Tvrdilo se, že tudy v noci procházejí duše nevinných obětí.

Pěšina vedoucí údolím nakonec z rokle vystoupí a zamíří do Ramzové, ale Vražedný potok míří k silnici do Jeseníku, kde se stéká s Ramzovským potokem. Právě tady lidé překonali strach z duší zemřelých a vyráběli sklo. Na konci 18. století zde nechal vatislavský biskup Hohenlohe-Bartenstein zbudovat sklárnu, kterou v roce 1804 pronajal českému skláři Josefu Kapláňovi ze Střemošic. Smlouva byla uzavřena na 36 let a roční poplatek za užívání sklárny byl 100 zlatých. Kolem sklárny stály tři domy, v nichž v roce 1836 bydlelo 49 lidí. Na starých mapách jsou zaznamenány tyto domy ještě stojící. V roce 1846 bylo ve sklárně šest pecí a vyrábělo se zde tabulové, lité a zelené sklo. Sklárna byla jediná v celém Slezsku a vyrobila 1600 kop skla ročně.

Po huti a domech už nic nezbylo. Ještě před pár lety po nich nebylo ani stopy, až jednoho podzimního odpoledne jsem tudy kráčel na houby a sklouzl do rokliny u potoka. Z hrabanky se vykoulelo množství sklářského odpadu. Důkaz toho, že jesenická krajina sice stopy lidské činnosti zakrývá, ale stačí málo a opět je vydá.

*Miroslav Kobza: Cestou necestou za tajemstvím Hrubého Jeseníku*

*Fota: Vladimír Lehký*



Vražedný potok pod Šerákem



Zádržná hráz na Vražedném potoce

## Zajímavosti z přírody

### Zimní den v revíru

Při toulkách zimní krajinou se člověku a jeho oku nabízí mnoho zajímavých, mrazivou zimou vytvořených scénérií. Já nejraději chodím časně zrána, mráz kolem mínus deseti, vycházející slunce, krajina ponořená do ledového ticha, jen křupající sníh pod podrážkami bot narušuje zimní klid. Slunce se snaží vyklubat z polojasné oblohy, v dál-

ce ojedinele zaslechnu písknutí káně lesní vyhledávající kořist, křik krkavců při začínajícím toku a do toho občasně skolení lišek, kterým právě probíhá kaňkování. Postupně se přidávají hýlové, sýkorky, občas zahlédnu přelétnout strakapouda a sojky jsou slyšet snad z každého lesního zákoutí, to už se blíží téměř polední čas.



Hýl obecný



Srnčí

Zakrmím v krmelečku a u nejbližších keřů zasednu na hodinku, možná dvě na sedačku, kterou stále nosím s sebou. Kalíšek horkého čaje z termosky příjemně osvěží a přitom pozoruji drobné ptactvo poletovat z keře na keř a na vyšších travních stéblech, která stále nabízejí dost semínek, aby mohla zasytit hrdla malých pěvců. Fotoaparát chystám na stativ. Nedá mi to, je šance na dobrý snímek, ať již srnčího nebo nějakého malého opeřeného tvora.

Přece jen chystání fotoaparátu nebylo zbytečné. Nedaleko meze porostlé různými dřevinami se pomalu blíží srnec. Sem tam se zastaví, něco málo ukousne z keřů a pokračuje při mezi směrem ke mně. Má již dobře nasazeno a já si přeji, aby přišel na dosah teleobjektivu. Taková situace ve mně vždycky vyvolá loveckou horečku. Po chvíli se uklidňuji, zvěčňuji nadějněho srnce, který nerušeně prochází přede mnou. Po delším čase mizí v protějším lese.

Sedím dál, znovu si naliji čaj, domů se mi nechce, je slunný den, bezvětrí, škoda toho nevyužít. Co tak rozjímám, do vysokých trav přítelnou hýlové. Mám radost. I když jsou daleko, fotku pořizuji, aspoň dokument bude. V dále zaslechnu skolení lišky, s napětím a velice pomalu se otáčím tím směrem. Po pár minutách šelmu vidím, hledající lišák se v protějším svahu opatrně a s veškerou obezřetností zřejmě pokouší najít družku. Vzdálenost na dobrou fotku to zrovna není, pouze na dokumentační foto. Jakmile zvěčním liščí nádhru, vchází do lesního porostu a jen skolením mi sděluje směr pochodu.

Je čas sbalit věci a vydat se k domovu. Slunce se pomalu sklání k hori-

zontu, mráz zesiluje a nepříjemně zalézá pod oblečení. Čekají mne zhruba tři kilometry pochodu lesem a pak už jen seběhnout z kopce do vsi, pod rozsvícené pouliční lampy. V lese, v okraji zasněžené paseky, postřehnu tři kusy srnčího. Štěstí že jsem nesl fotoaparát v ruce. Zakleknutí jsem zvládl ve zlomcích vteřin; než se vedoucí srna vzpamatovala, měl jsem je na kartě. Zvedám se, spokojen popojdu pár kroků a hle! Sojka poskakuje kolem pařezu a něco hledá pod sněhem. Zblikla mě, pro mou radost na chvíli zapožívala na pařízku a dopřála mi jednu fotografii, už na definitivní rozloučenou s touto úžasnou lednovou vyčázkou.



Fota a text: Václav Vašíček Strakapoud velký – sameček

## Ovocnické rozhledy

Ovocnaření v horách s sebou nese řadu výzev, z nichž mnohé jsme si již představili v předchozích dílech. Jednou z nich je, jak ochránit svou celoroční práci před pozdními květnovými mrazy. Mnohdy jde o jednu či několik málo nocí, kdy teplota klesne ještě naposledy pod nulu, a naše snaha tak může být během jediné noci zmařena. Jedním z hlavních opatření, jak toto riziko snížit, je pečlivá volba odrůdy.

Nabízí se dnes již osvědčený Angold. Jeho vznik je zajímavým příkladem chytré kombinace rodičů. Matka, Antonovka, je stará ruská odrůda, velmi otužilá, odolná chorobám a nenáročná na pěstování, avšak dosti podřadné chuti. Naproti tomu otec, Golden Delicious, je snad celosvětově nejznámější a nejpěstovanější odrůdou. Vyniká mimořádnou chutí, kvalitou dužniny, lákavým tvarem i barvou, bohatou násadou. Trpí však výrazně chorobami a škůdci a je málo mrazuvzdorná. Pro kvalitní dozrání navíc potřebuje dlouhou pěstitelskou sezónu s dostatkem slunečního svitu. Jejich potomek Angold zdědil něco z chuti a krásy Goldena a zároveň odolnost po Antonovce. Jako jediná jabloňová odrůda mi přečkal před pár lety hluboké květnové mrazy a zaplodil „jako by se nechumelilo“.

### 21) Angold

**Původ:** vyšlechtěn ve VŠÚO v Holovousích z křížení Antonovka x Golden Delicious.

**Strom:** roste středně bujně, větve mají přiměřený plodonosný obrost, tvar koruny je rozložitý, dobře plodí i na vzrůstných podnožích.

**Plodnost:** raná, vysoká, pravidelná.

**Požadavky:** pěstitelsky nenáročná a kvalitní zimní odrůda s odolností proti nemocem, velmi vhodná především pro ekologické systémy pěstování jablek s omezením nebo vyloučením chemických prostředků. Odrůda je vhodná pro všechny pěstitelské tvary i podnožové

typy, je málo náročná na výchovný a tvarovací řez.

**Plod:** velký, kulovitě kuželovitý, slupka je hladká, lesklá, středně tlustá, zelenavě žlutá, z 50 až 80 % překrytá jasně červenou krycí barvou nanesenou ve formě žíhání a mramorování, dužnina je krémová, chruplavá a velmi šťavnatá, chuť je harmonická, navinule sladká až sladká. Sklízí se v druhé polovině září nebo začátkem října, konzumní zralost v běžném sklepě trvá od listopadu do dubna.

**Špatné vlastnosti:** průměrná chuť.

**Dobré vlastnosti:** nenáročnost, mimořádná odolnost vůči mrazu a chorobám, nepřeplozuje.

Dimitrij Tyč ml.

(Zdroje: [jirivyslouzil.cz/databaze\\_ovoce/angold/](http://jirivyslouzil.cz/databaze_ovoce/angold/); [www.vsuo.cz/articles/45/Vysledky\\_degustace\\_jablek/](http://www.vsuo.cz/articles/45/Vysledky_degustace_jablek/))



## Moravskoslezský kraj informuje

### Moravskoslezský kraj koordinuje opatření kvůli spalničkám

**Během ledna se v kraji objevil větší počet nakažených spalničkami než za celý minulý rok. Kraj proto společně s Krajskou hygienickou stanicí svolal pracovní schůzku, během které byla zkoordinována veškerá nutná opatření, aby se šíření nákazy zastavilo.**

„Za celý loňský rok jsme měli v regionu hlášeno šest případů spalniček. Letos už máme deset nakažených. Na tento fakt je nutné proaktivně reagovat a udělat maximum pro to, aby se epidemie zastavila. Ve spolupráci s Krajskou hygienickou stanicí jsme v minulém týdnu do všech ne-

mocnic a zdravotnických zařízení rozeslali konkrétní závazné pokyny, v pondělí 28. ledna jsme se na krajském úřadě sešli se zástupci všech lůžkových nemocnic, abychom se shodli na společném postupu,“ uvedl náměstek hejtmána kraje pro zdravotnictví Martin Gebauer a doplnil, že z deseti letošních nakažených je šest dospělých ve věku 26 až 56 let a čtyři neočkované děti.

„Svolali jsme zástupce všech nemocnic v regionu, tedy našich příspěvkových organizací, ale také nemocnic, které kraj nezřizuje. V této situa-

ci je důležité, aby byla veškerá opatření systematická a koordinovaná. Jedním z příkladů je dobrá informovanost. Proto jsou ve všech čekárnách a zdravotnických zařízeních rozvěšeny letáky, které o spalničkách informují a podrobně vysvětlují jejich projevy. Pokud má někdo příznaky, jako vyrážku spojenou s horečkou nebo zánět spojivek, neměl by do zdravotnického zařízení vstupovat a měl by být pro jistotu okamžitě přemístěn na nejbližší infekční oddělení," vysvětlil náměstek hejtmana kra-

je Martin Gebauer s tím, že pokud lidé tyto projevy na sobě zpozorují, měli by se držet stranou od dalších lidí. „Neměli by ani jet ke svému praktickému lékaři, ale raději přímo na infekční oddělení. Zaměstnanci na infekčním jsou dobře informovaní a s těmito pacienty počítají. Určitě se v mnoha případech ukáže, že se o spalničky nejedná, přesto je toto preventivní opatření na místě," řekl Martin Gebauer. Mgr. Nikola Birklenová, tisková mluvčí, odbor kancelář hejtmana kraje

## Prostor pro firmy a podnikatele

### AI Invest Břidličná obdržel významné ocenění

**V závěru minulého roku uspořádalo Sdružení pro rozvoj Moravskoslezského kraje slavnostní galavečer Region pro sebe, v rámci kterého byly oceněny nejvýznamnější společnosti přispívající k rozvoji Moravskoslezského kraje.**

V kategorii *Velký podnik* bylo ocenění uděleno společnosti AI Invest Břidličná, a. s. Cenu z rukou prezidenta sdružení Pavla Bartoše a předsedy krajské hospodářské komory MSK Jana Březiny převzal výkonný ředitel společnosti Jiří Vítů.

„Představitelé kraje samozřejmě vnímají aktuální rozpoložení v našem regionu. Velmi rizikový stav kolem dolů, další významné společnosti s velkou tradicí řeší svou existenci a největší huť bude také měnit majitele. O to více pak vyniká prosperující společnost v rukou českého majitele, která investuje do nových technologií a plánuje významné investice do rozšíření výroby," řekl výkonný ředitel AI Investu Jiří Vítů. Zdroj: [www.alinvest.cz](http://www.alinvest.cz)



## Užitečná informace

### Vitamínové přípravky: čím více, tím lépe?

**S nachlazením, rýmou či virózou se v zimním období setká téměř každý. Mnozí spatřují preventivní opatření ve vitamínech a sahají po ovoci nebo po volně prodejných vitamínových přípravcích. Kolik vitamínů tyto preparáty vlastně obsahují? Zda se jimi předávkovat? A zkoumali jste někdy, zda obsahují nevídaná éčka?**

Vitamíny hrají zásadní roli v metabolismu i v imunitním systému. Denně je získáváme z mnoha zdrojů, porci vitamínů dodávají třeba brambory, ořechy, rostlinné oleje, maso a ryby. Užívání suplementů má smysl v případech, kdy lidé trpí chronickým nedostatkem určitého vitamínu nebo minerálu v důsledku nemoci. Například celiakie je spojena s nedostatkem vitamínů A a D. Vitamín B12 zase pomáhá při léčbě chudokrevnosti. Vědecké studie se však shodují, že pro zdravého člověka, který jí vyváženou a pestrou stravu, je přirozený příjem dostatečný.

Časopis dTest porovnal etikety 33 různých vitamínových přípravků a zjistil, že většina z nich zajišťuje minimálně 100 % doporučeného denního příjmu vitamínů. Výjimkou představují některé multivitaminové směsi. Ostatní přípravky dávají zdravému člověku více, než potřebuje. „Výjimkou nejsou troj-

násobné dávky, v několika případech šlo dokonce o více než desetnásobky. Například Sanofi B-Komplex forte nabízí 1364 % doporučeného denního příjmu vitamínu B1," uvádí Hana Hoffmannová, šéfredaktorka časopisu dTest. A dodává: „Nelze obecně říci, že čím více vitamínů, tím lépe. Už vůbec to neplatí při každodenním užívání doplňků. Pokud na ně spoléháte, pokuste se ohlídat, kolik vitamínů denně přijmete. Procentuální pokrytí denního příjmu najdete v tabulce živinových hodnot daného produktu.“

Přehnaně vysoké denní dávky vitamínů – tří, čtyř a vícenásobné – nemají příliš velký smysl. Tělo dokáže využít jen omezené množství, u některých vitamínů navíc při dlouhodobém vysokém příjmu hrozí riziko hypervitaminózy, tedy předávkování. Nejzávažnější je situace v případě látek rozpustných v tucích, zejména vitamínů A a D. Tělo totiž tyto sloučeniny nedokáže jednoduše vyloučit, a proto se v něm hromadí. Nadměrné množství vitamínu D se projevuje zažívacími potížemi, bolestmi hlavy, zmateností, křečemi či srdeční arytmií. V případě retinolu (vitamín A) mohou být nežádoucí účinky jak mírné – únava, apatie, bolesti hlavy či zvracení, tak závažnější – zvětšení jater, případně zástava tělesného růstu. Zvláště nebezpečné je předávkování retinolem u těhotných žen, může totiž poškodit vývoj plodu.

U vitamínů rozpustných ve vodě nejsou následky nadměrného příjmu tak závažné, protože je tělo dokáže vyloučit. Znamená to však zvýšenou zátěž pro ledviny. Problémy způsobuje přemíra některých vitamínů skupiny B. Nadbytek niacinu vede k poruchám jater, přemíra pyridoxinu (B6) se zase projevuje neurologickými potížemi.



Vlastní účinné látky navíc tvoří pouze menší část tabletky vitamínových přípravků. Zbytek reprezentují plnidla, regulátory kyselosti a další přídatné látky. Řada výrobků obsahuje náhradní sladidla, například aspartam, cyklamát, sacharin nebo sukralózu. „Narazili jsme i na azobarviva. Ta se používají k vytvoření výrazně sytých odstínů a bývají dávana do souvislosti s hyperaktivitou u dětí. Obsahuje je léčivý přípravek Celaskon Červený pomeranč. Bohužel coby léčivo nemusí na rozdíl od potravin deklarovat složení na obalu a zákazník se o přítomnosti azobarviva dozví až v příbalovém letáku," konstatuje Hana Hoffmannová.

Většina volně prodejných vitamínových přípravků patří mezi doplňky stravy. „To znamená, že podléhají běžným potravinářským předpisům a nemusejí podstupovat klinické studie účinnosti jako léky. Stačí, když obsahují vše, co deklarují na obalech," vysvětluje Hoffmannová.

Vanda Jarošová, dTest



**d** Test SPOTŘEBITELSKÁ PORADNA 299 149 009 [www.dtest.cz](http://www.dtest.cz)

## Sport

## Motoskijöring se jel v Rýmařově potřetí

V sobotu 19. ledna se konal v Rýmařově již třetí ročník závodu v motoskijöringu, pořádaný firmou V&J Doprava Zemní práce Vlastimila Strašika.

Závod se jel na autokrosové trati za firmou Styrotrade. Na start se postavilo čtyřicet posádek z celé České republiky. Jezdci závodili ve třech kategoriích – Hobby, Profi a Veterán. Na závěr se jel



klasický motokros. Slunečné počasí a velká účast diváků přispěly k výborné atmosféře závodu, který má rok od roku stále více příznivců.

Pořadatelé děkují všem, kteří se na přípravě závodu podíleli, zejména sponzorům, jmenovitě panu J. Rotterovi a M. Šubovi za zapůjčení tratě. Těšíme se na příští ročník rýmařovského motoskijöringu, v němž hlavní roli hraje kvalitní motorka se zkušeným a dobře připraveným jezdcem a lyžařem.

Jana Sitařová a Vlastimil Strašík, foto: Miroslav Škoda

## Výsledková listina

## Třída Hobby:

1. Filip Strmiska – Michal Pavlů (Klášterec n. Ohří)
2. Josef Podzimek – Patrik Kosek (Bača team – Těchonín)
3. Michal Brandejs – Daniel Běloušek (Klášterec n. Ohří)

## Třída Veterán:

1. Jaroslav Janoš – Radek Šašík (Rýmařov – Horní Město)
2. Vlastimil Strašík st. – Adam Kappel (Skály)
3. Petr Martínek – Milan Řehák (Krnov)

## Třída Profi:

1. Pavel Šašík – František Škuta (Horní Město)
2. Vlastimil Strašík ml. – Miroslav Chovanec (Rýmařov)
3. Oldřich Musil – David Chovanec (Rýmařov)

## Volný motokros:

1. Pavel Šašík (Horní Město)
2. Radek Kirchner (Pečkov)
3. Jaroslav Janoš (Rýmařov)



Na trati bojuje Vlastimil Strašík ml. s číslem 33 a lyžař Miroslav Chovanec



Jezdci jsou připraveni ke startu

## Rýmařovský hokejový turnaj mládežnických družstev

V sobotu 12. ledna proběhl na umělé ledové ploše v Rýmařově hokejový turnaj přípravek (ročníku 2010) za účasti domácích HC SVČ Vlčata Rýmařov a hostů z HC Bruntál a HC Šternberk. S ohledem na věk hráčů se hrálo pouze v jedné třetině kluziště každý s každým bez ohledu na výsledek.

## Výsledná tabulka:

1. HC Šternberk
2. HC Bruntál
3. HC SVČ Vlčata Rýmařov



Turnaj přípravek proběhl ve velmi dobrém duchu. Nešlo o výsledky, ale o to, že i v Rýmařově a Bruntále se najdou nadějní hokejisté.

Další turnaj v ledním hokeji byl odehrán v sobotu 19. ledna rovněž na zimním stadionu v Rýmařově. Turnaje se zúčastnili starší žáci (ročník 2008) ze stejných týmů jako v předchozím turnaji (HC SVČ Vlčata Rýmařov, HC Bruntál a HC Šternberk). Tentokrát se turnaj hrál na celé ledové ploše.



**Výsledky jednotlivých zápasů:**

HC SVČ Vlčata Rýmařov – HC Bruntál	7:2
HC Bruntál – HC Šternberk	0:13
HC SVČ Vlčata Rýmařov – HC Šternberk	3:4

Velmi těsný výsledek odehráli rýmařovští mladí hokejisté proti HC Šternberk, nakonec po pěkném vyrovnaném zápase podlehl pár minut před koncem o jednu branku.

**Konečná tabulka:**

1. HC Šternberk
2. HC SVČ Vlčata Rýmařov
3. HC Bruntál

**Rýmařovská hokejová liga mužů****Odehrané zápasy:**

HC Kovošrot Rýmařov – HC Predators Břidličná	8:6
SK Slovan A Rýmařov – SK Slovan B Rýmařov	1:7
HC St. páni Rýmařov – HC Vikingové Rýmařov	11:4
SK Slovan A Rýmařov – SK Slovan B Rýmařov	1:4
HC Horní Město – HC Kovošrot Rýmařov	5:5
HC Vikingové Rýmařov – SK Slovan A Rýmařov	1:5
SK Slovan Rýmařov – HC Kovošrot Rýmařov	7:4
HC Horní Město – SK Slovan Rýmařov	2:11
HC Kovošrot Rýmařov – HC Vikingové Rýmařov	8:3
HC St. páni Rýmařov – SK Slovan A Rýmařov	3:12
HC Predators Břidličná – SK Slovan B Rýmařov	2:2

Nejlepším střelcem turnaje se stal domácí hráč Jan Zapletal (5 gólů) a nejlepším brankařem Josef Mojžíš z HC Šternberk.

Turnaje 12. ledna se zúčastnili tito hráči: Jakub Drážil, Viktor Hlocký, Denis Kavka, Vojtěch Kroutil, Antonín Ošlejšek, Jan Pilát, Adam Ptáček, Max Sedláček, Josef Svižela a Martin Vavříčka.

Na turnaji 19. ledna hráli: Václav Černín, Viktor Hlocký, Nikolas Kavka, Josef Mikeska, Miroslav Mušálek, Sebastian Oliš, Eathan Pospíšil, Erich Schreiber, Daniel Szukalski, Martin Vavříčka, Filip Vymazal, Jan Zapletal.

Martin Ftáček

Fota: Leona Hlocká

**Neuplná tabulka RHL:**

Pořadí	Team	Zápasy	Výhry	Remízy	Prohry	Bilance	Body
1.	HC Kovošrot	9	6	2	1	60:31	14
2.	SK Slovan B	8	6	1	1	50:21	13
3.	SK Slovan A	8	5	1	2	53:22	11
4.	HC Horní Město	5	2	1	2	29:28	5
5.	HC Staří páni Rýmařov	7	2	0	5	26:54	4
6.	HC Predators Břidličná	5	1	1	3	18:25	3
7.	HC Vikingové Rýmařov	8	0	0	8	19:74	0

Martin Ftáček

**Ohlédnutí parkúrového jezdce Štěpána Filipa za uplynulou sezónou**

Štěpán Filip se začal parkúrovému jezdeckví věnovat ve svých sedmi letech. Ve chvíli, kdy se ukázalo, že je opravdu talentovaný, začal pravidelně trénovat a závodit. Vzhledem ke všem soustředěním, závodům a náročnému cestování ovlivnilo toto rozhodnutí většinu volného času jeho i celé rodiny. Tomu, aby mohl Štěpán závodit, předcházelo mimo jiné získání licence, která vyžaduje znalost teorie

i předvedení samotného parkúrového skákání. Nejdříve bylo nutné zvládnout licenci zaměřenou na poníky, později na velké koně.

O tom, že rozhodnutí věnovat se tomuto sportu bylo správné, svědčí to, že se už ve svých devíti letech stal mistrem republiky v parkúrovém skákání. Úspěch byl velkým povzbuzením pro Štěpána i celý tým. Úspěchy a především radost, která se sportem souvisí, jdou ruku v ruce s abnormálním plánováním volného času. V uplynulém roce cestoval tým včetně koní i do zahraničí. Do Francie se cestovalo 1 400 km, do Polska 900 km, do Rakouska 800 km atd. Kvůli zvířatům se musí vyjíždět s časovým předstihem. Kůň by měl mít čas na rekonvalescenci, která se nedá vždy odhadnout.

V uplynulé sezóně Štěpán absolvoval kromě pravidelných tréninků a náročných soustředění ve Zduchovicích na Příbramsku také závody v polském Leszne, závody CSIO v Lamperchtshausenu v Rakousku a nejvyšší mezinárodní závod pro kategorii dětí 12–14 let CSIO ve Zduchovicích. Úspěšně se účastnil MČR dětí na velkých koních v Martinicích a současně MČR pony ve Zduchovicích. Zvládl kompletní sezónu pony v kategorii dětí 12–14 let a současně kategorii dětí na velkých koních 12–14 let. Z uvedeného je patrné, že u Štěpána Filipa jde úspěch ruku v ruce s tvrdou dřinou, náročnou časově i finančně.

Důležitým okamžikem uplynulé sezóny byla účast v nominačním závodě na Mistrovství Evropy Spring Junior Cup Poděbrady, kde se se svým družstvem umístil na 2. místě. Splnění snu o reprezentování České republiky na mistrovství Evropy se přiblížilo.

**rozhovor****V jaké kategorii v současné době reprezentuješ?**

Zatím patřím do kategorie dětí od 12 do 14 let.

**Ještě donedávna jsi jezdil na ponících, ale v uplynulé sezóně už i na velkých koních. To musí být náročné...**

Ano, ještě před dvěma třemi lety jsem jezdil na ponících. V poslední sezóně jsem jezdil na ponících, ale současně i na velkých koních. Prioritou bylo dostat se do evropské reprezentace na velkém koni.

**Určitě se nedá zapomenout na prvního koně, se kterým jsi závodil, a na první úspěch.**

Poprvé jsem stál na stupni vítězů v Šumperku s poníkem Merci.

**Jaká jsou kritéria, která rozhodují o výsledném pořadí v parkúrovém skákání?**

V parkúru jsou různé typy soutěží. Například soutěž, kdy se počítá celkový čas a počet chyb. Kdo má nejlepší čas, ten vyhrál. Dále se

jezdí soutěž na rozeskakování, kdy se počítají shozené překážky. Ti, kteří nemají žádnou chybu, postupují na rozeskakování (zkrácený parkúr), kde se počítají chyby i čas. Vyhrává nejrychlejší s nejnižším počtem chyb.

**Jak je to s pořadím překážek? Zaujalo mě, že i během závodů se někdy mění pořadí překážek a ty jako jezdec si musíš změnu zapamatovat a během závodu koně správně vést.**

S prstem v nose všechno zvládám.

**Kůň je pro tebe při závodění velkým partákem. Konečný výsledek určitě ovlivňuje i jeho nálada apod. Jak probíhá příprava zvířete na závod?**

Koně musíme připravit i psychicky, protože na závodech jsou samozřejmě diváci, kteří vstávají, baví se, fandí... Kůň nesmí být lekávy, musí se umět soustředit společně s jezdcem na přeskakování jednot-

livých překážek. V některých úsecích závodu jsou diváci docela blízko, a to ho nesmí vyvést z míry. Při závodech také hraje hudba. Stává se, že pořadatel správně neodhadne konec parkúru, dojde ke změně hlasitosti hudby, kůň se lekne, spustí nohy, dojde ke kontaktu s překážkou v tom lepším případě, v tom horším může upadnout.

***Z tvých slov cítím, že vzniká velké přátelství koně a člověka a že o výsledcích rozhoduje i to, jak jste na sebe napojení. Vidíš se s koněm i ve dnech, kdy netrénuješ?***

Ano, i ve dnech, kdy netrénujeme, se s koněm, který se jmenuje Cascar, vidíme. Na závodech i ve dnech, kdy nezávodíme nebo netrénujeme, o mně kůň musí vědět. Základem je nejenom čistý box, potrava atd. Vztah mezi námi se upevňuje mou přítomností, pozorností, pohlažením, pamlskem. Za koněm chodím téměř denně.

***Štěpáne, jsi mistrem republiky za rok 2014. Za největší úspěch uplynulé sezóny by se mohla považovat tvoje reprezentace na ME v červenci loňského roku. Ty, tvůj kůň i celý tvůj tým jste absolvovali náročnou cestu do Fontainebleau ve Francii, kde závodilo ve tvé kategorii 110 koní. Byl to tvůj první velký závod, získal jsi obrovské zkušenosti a umístění v polovině startovacího pole rozhodně není neúspěchem. Co předcházelo tomu, abys byl na mistrovství Evropy nominován?***

Museli jsme absolvovat všechny předem určené závody a zvládat danou výšku překážek, kterou určuje federace. V mé kategorii jde o výšku 130 cm.

***Jaký to byl pocit reprezentovat ve 13 letech republiku na mistrovství Evropy a kolik vás tam z České republiky bylo?***

Ve své kategorii jsem byl mezi pěti českými nominovanými parkúrovými jezdci. Mistrovství Evropy trvalo týden. První den závodů jsem byl nervózní, přece jenom jsem si zvykal na velké kolbiště a na jiné překážky. Další dny už tréma opadla a bylo to mnohem lepší. První



den byl můj kůň nemocný, měl po dlouhé cestě teplotu, měli jsme velkou starost, aby se uzdravil a prošel veterinární přejímkou. Ulevilo se nám, když se kůň uzdravil, a den ode dne byly závody lepší a lepší.

***Myslím, že hodně vystihuje povzbuzení trenéra celé české reprezentace. Mohl bys slova trenéra čtenářům krátce přiblížit?***

Trenér české reprezentace zdůrazňoval, abychom si, kromě snahy co nejlépe reprezentovat, závodění na evropské půdě také užívali. Už to, že jsme byli v rámci naší republiky nominováni, je velký úspěch, za kterým se skrývá velká práce, a ať to necháme plynout.

***Mistrovstvím Evropy ve Francii v červenci loňského roku tvoje reprezentace neskončila. Na přelomu srpna a září jsi reprezentoval republiku v závodě CSIO Baltica Cup Cienkocinko v Polsku u Baltického moře. Jak se ti tam dařilo?***

Byl jsem vybrán jako jeden ze čtyř nejlepších reprezentantů za Českou republiku a v kategorii družstev jsme se v Poháru národů umístili na 2. místě. V jednotlivcích jsem obsadil jako nejlepší Čech s koněm Cascarem 4. místo.

***Jaká jsou tvá přání do dalších parkúrových sezón?***

Jedna sezóna skončila a plynule jsme přešli do další. V té uplynulé jsem jezdil kategorii poníků i velkých koní. Letos se budeme soustředit především na velké koně, na kterých se může závodit od 12 let. Už začala reprezentační soustředění, v březnu začínají kvalifikační závody. Naším cílem je dostat se opět na mistrovství Evropy, které letos bude v Holandsku, a co nejlépe se umístit.

Nezbývá, než popřát Štěpánovi i všem, bez kterých by se reprezentace na tak vysoké úrovni nedala realizovat, hodně elánu, trpělivosti, štěstí při závodech a hlavně radosti, která z tohoto krásného sportu plyne.

*Petra Jaroševská, foto: Jana Ščigelová, fotoagentura Dill*



## Šachová Jiskra má za sebou první polovinu letošní sezóny

**Stejně jako školáci, kteří již absolvovali polovinu školního roku, má i šachový oddíl Jiskra Rýmařov za sebou první polovinu sezóny 2018–2019. Je proto načase zhodnotit své dosavadní působení a vystavit si „pololetní vysvědčení“.**

Jiskra sezónu odstartovala v průběhu září, kdy se po prázdninové přestávce opět rozjel šachový kroužek SVČ Rýmařov. Novinkou oproti loňskému roku je, že se díky spolupráci se ZŠ Rýmařov podařilo zapojit do projektu Šachy do škol. Tento projekt krajů a MŠMT má za cíl propagovat na základních školách královskou hru a zlepšit tak výsledky hlavně v matematice. Díky projektu přibýlo v šachovém kroužku mnoho nových nadějí a každý pátek se jej účastní 13–17 žáků.

V říjnu rýmařovský oddíl úspěšně zorganizoval šachovou Velkou cenu Rýmařova, vůbec první turnaj ze seriálu okresních Velkých cen, kde žáci bojují nejen v jednotlivých šachových kláních, ale i v celkovém pořadí seriálu. V listopadu a prosinci potom mladé šachisty čekaly Velké ceny Bruntálu a Města Albrechtic.

Na všech třech turnajích bojoval statečně v kategorii starších žáků Tomáš Řoutil, který předváděl kvalitní hru a patřil tak k širší hráčské špičce. Tahounem však byli žáci mladší. Roman Svatoň ukázal obrovské zlepšení oproti loňské sezóně a pokaždé byl v konkurenci 30–50 žáků v první desítku. V malém odstupu za ním se umíšťoval Josef

Jureček. Milan Hamšík a nově i duo Patrik Gruss a Erich Schreiber také předvedli rostoucí formu, ale prozatím hlavně sbírali zkušenosti. Posledním kláním před Vánocemi byl OP škol v šachu, kam vyslala



ZŠ Rýmařov dvě družstva. Čtyřlístek mladších žáků ve složení Josef Jureček, Roman Svatoň, Milan Hamšík a Patrik Gruss dosáhl na výbor-  
né 5. místo, zkušené kvarteto žáků starších – Marek Šuba, Tomáš Routil,  
Marek Seitl a Matěj Papaj – bylo dokonce ještě o jednu příčku lepší.  
Zatím poslední Velká cena se odehrála symbolicky v den pololetních  
prázdnin 1. února v příjemném prostředí ZŠ Holčovice. I když měl  
tentokrát rýmařovský šachový oddíl reprezentanty jen v kategorii  
mladších žáků, byla to zastávka velmi vydařená. V konkurenci bez-  
mála 60 hráčů (ve všech kategoriích jich bylo dohromady 106) se  
blýskl Milan Hamšík 5 body a 9. místem, čímž dalece překonal své  
dosavadní nejlepší umístění. Za ním na 11. místě skončil Patrik  
Gruss, který byl teprve na svém třetím turnaji. Nezklamali ani  
21. Roman Svatoň a 26. Josef Jureček. Posledním zástupcem  
Rýmařova byl Erich Schreiber, který hodně potěšil trenéry 3 body  
a 42. místem. Erich je nováčkem, který se šachu věnuje teprve od zá-  
ří. Ukázal tedy, jak dalekou cestu od té doby urazil.

Co se týče soutěží dospělých, „A“ tým Jiskry bojuje v krajské soutě-  
ži, kde se drží na příčkách v popředí tabulky a snaží se o získání medai-  
lových pozic. Tým „B“ pro letošní sezónu pozbyl loňských medailo-  
vých ambic v okresním přeboru na úkor zapojení talentovaných žá-  
ků. Kromě zkušeného tria Erik Gruss, Tomáš Routil a Marek Šuba,  
kteří byli již loni platnou součástí týmu, sbírají zkušenosti nově  
i Roman Svatoň a Josef Jureček. Na turnajích v rapid šachu repre-



zentovali Rýmařov Martin Slovák, Vlastislav Fojtík a Lubomír Drtíl.  
Do druhé poloviny sezóny má Jiskra vysoko nasazenou latku  
a ambici navázat na úspěšný první půlrok nejen v rámci soutěží druž-  
stev nebo turnajů jednotlivců, ale také při výchově budoucích šacho-  
vých nadějí.

Za ŠO Jiskra Rýmařov Lukáš Pavlásek

Fota: <http://sachy.svcrymarov.cz/>

## Starší fotbalová příprava v polovině zimní halové sezóny

**Starší fotbalová příprava se po polovině mistrovské sezóny nachází bez  
prohry na prvním místě. Svá dvě poslední utkání sehráli chlapi na konci říj-  
na minulého roku s kluky z Bruntálu a obě utkání o gól vyhráli.**

Na prvních třech místech v tabulce střelců máme dva hráče: Tomáše  
Vychodila (31 gólů) a Radima Přecechtěla (28 gólů). Po těchto utká-  
ních jsme si dali 14 dní pauzu na odpočinek a pak se v půlce listopa-  
du přesunuli do telocvičny ZŠ na ulici 1. máje. Tréninkové jednotky  
máme v pondělí a v pátek.

Pro halovou sezónu je naplánováno deset turnajů a jeden triangel tur-  
naj na umělé trávě v Olomouci. Z těchto turnajů byly již čtyři ode-  
hrány. Na turnajích ve Šternberku jsme se umístili na třetím, čtvrtém  
a pátém místě. Dále jsme se zúčastnili velice kvalitně obsazeného  
turnaje v Olomouci, na kterém jsme obsadili páté místo. Prozatím se  
nám výsledkově tolik nedaří jako v minulém roce. Kluci jsou herně

konkurenceschopní, ale na rozdíl od minulého roku nedáváme mno-  
ho gólů, což nás stojí lepší umístění. Kluky čeká ještě několik turna-  
jů, v nichž jak všichni doufáme, se budou více gólově prosazovat.

V lednu byl celý tým za vzornou docházku a reprezentaci města po-  
zván do wellness hotelu Slunce a na bowling s večerí. Celý tým si to  
pořádně užil.

Turnajů se zúčastnili: Donncha Birchall, Miroslav Mušálek, Radim  
Přecechtěl, Tomáš Vychodil, Petr Hance, Jan Mihál, Michal Kubík,  
David Tomíček, Martin Vavříčka, Luděk Šimko, Robert Casciani.  
Dále do týmu patří noví členové: Šimon Peňáz, Tomáš Mazánek,  
Michal Mazánek, Jiří Všeticka a Vojtěch Mikeska.

Chtěl bych poděkovat všem rodičům, kteří vozí své děti na turnaje.

Radim Přecechtěl

Fota: Petra Přecechtělová



## Na zimním stadionu v Rýmařově se představí týmy univerzitní hokejové ligy

**Hokejoví fanoušci se mají na co těšit. University Shields Olomouc a Diplomats  
Pressburg z Bratislavy, dva týmy univerzitní hokejové ligy, se proti sobě po-  
staví na rýmařovském zimním stadionu. Své síly poměří v neděli 10. února  
od pěti hodin odpoledne.**

Evropská univerzitní hokejová liga existuje od roku 2013. Její vede-  
ní si pokládá za hlavní cíl smísit hokej s univerzitním vzděláním.  
Především se snaží zmenšit propast mezi juniorským a profesionál-  
ním hokejem, aby se hráči z nižší ligy mohli dále rozvíjet, i když se  
jim nevydaří posun do té vyšší. Všechny přitom pohání hlavně touha  
hrát; nedostávají žádné dary ani peněžní odměny.

Tým University Shields, tvořený především studenty Univerzity

Palackého v Olomouci, je součástí této ligy druhou sezónu. Na ledě  
si hráči užijí spoustu zábavy, za vznikem a fungováním týmu je  
ovšem tvrdá dřina. Kvůli nedostatku ledových ploch hrají svá domá-  
cí utkání na stadionu v Uničově. Pronájem ledové plochy i cestování  
s sebou nese vysoké náklady, sportovci se tak stále snaží hledat spon-  
zory. Minulou sezónu skončili ve své divizi předposlední, jejich cí-  
lem je se zlepšovat a posouvat se dál.

Desátého února to v Rýmařově nebudou mít lehké. Čeká je silný sou-  
peř v podobě hráčů Diplomats Pressburg. Ti ukončili minulou sezón-  
u jako finalisté v play off východní divize.

Michaela Nárožná

**Winter**  
**CLASSIC**

**neděle 10. 2. v 17:00, Rýmařov**  
utkáni evropské univerzitní hokejové ligy



**SHIELDS**  
**OLOMOUC**



**EUHA**  
EUROPEAN UNIVERSITY HOCKEY LEAGUE



**DIPLOMATS**  
**PRESSBURG**  
**BRATISLAVA**

**VSTUPNÉ: 30,-**  
**SLOSOVATELNÉ VSTUPENKY**  
**OBČERSTVENÍ ZAJIŠTĚNO**



## VI. ročník zimního DuKo triatlonu Rýmařov

<b>Pořadatel:</b>	Triatlon klub DuKo Rýmařov		
<b>Datum konání:</b>	sobota 23. února 2019		
<b>Místo startu:</b>	Rýmařov, aréna Flemda		
<b>Prezence:</b>	11:00–12:00 v místě startu		
<b>Ředitel závodu:</b>	Durman Vlastislav		
<b>Hlavní rozhodčí:</b>	Durmanová Eva		
<b>Tratě:</b>			
Všechny kategorie:	horské kolo	běžky	běh
	12 km	6 km	5 km
<b>Kategorie:</b>			
M 18 – muži:	18–29	roč. 2001–1990	
M 30 – muži:	30–39	roč. 89–80	
M 40 – muži:	40–49	roč. 79–70	
M 50 – muži:	50–59	roč. 69–60	
M 60 a více – muži:	60 a více	roč. 59 a méně	
Z18 – ženy:	18–34	roč. 2001–1985	

Z35 – ženy:	35 a více	roč. 84 a méně
S – štafety:	nad 15 let	roč. 2004 a méně

<b>Start:</b>	12:10 (všechny kategorie)
<b>Startovné:</b>	všechny kategorie 200 Kč štafety 300 Kč
<b>Přihlášky:</b>	při prezenci dle časového rozvrhu e-mailem na <a href="mailto:duko@durmankola.cz">duko@durmankola.cz</a>

**Upozornění: Při nedostatku sněhu bude závod odvolán do 21. 2.** Proto v elektronické přihlášce uveďte tel. kontakt. Stav sněhu je možno sledovat na webkameře Ski klubu RD Rýmařov. Občerstvení obdrží každý účastník závodu po doběhu. Vítězové kategorií získají pohár. Pro vybavení závodníků a průběh závodu platí pravidla triatlonu. Nezletilí mohou startovat pouze v doprovodu zákonného zástupce. Každý závodník startuje na vlastní nebezpečí.

### JAK VYJDE

Další číslo **RÝMAŘOVSKÉHO HORIZONTU**

bude v prodeji od **8. 3. 2019**

Uzávěrka pro vydání je ve čtvrtek  
1. 3. 2019 do 12 hodin

**Těšíme se na vaše příspěvky!**



3/2019

### Soukromá řádková inzerce

- Malá popová kapela hledá do svých řad zpěvačku. Nabídky můžete volat na telefonní číslo: 605 549 497.

**SOUKROMÁ  
ŘÁDKOVÁ INZERCE  
JEN ZA 10 Kč!**

SVC

RÝMAŘOV

Vydavatel: Středisko volného času Rýmařov, Okružní 10, 795 01 Rýmařov, tel.: 554 254 370, <http://www.rymarov.cz/mesto>.  
Neoznačené foto: Redakce. Uzávěrka dne: 1. 2. 2019. Redakce si vyhrazuje právo na zkrácení, případně úpravy nevyžádaných příspěvků a nemusí nutně souhlasit se stanovisky uveřejněnými v příspěvcích dopisovatelů. Redakce: Mgr. Jiří Konečný. Redakční rada: Bc. Leona Pleská, Mgr. Zdenka Přikrylová, Mgr. Vladimír Stanzel, Ing. Lenka Vavříčková. Adresa redakce: Okružní 10, 795 01 Rýmařov, tel.: 554 254 374, mobil: 732 102 489, e-mail: [rymhor@seznam.cz](mailto:rymhor@seznam.cz), <http://sverymarov.cz/horizont.php>. Vyšlo dne: 8. 2. 2019. Příspěvky laskavě zaslejte nejpozději do 1. 3. 2019. Další číslo vyjde 8. 3. 2019. Grafická úprava novin: Tiskárna APRO Bruntál, Ruská 10, 792 01 Bruntál, tel./fax: 554 23 00 27, e-mail: [apro@iol.cz](mailto:apro@iol.cz). Vydávání povoleno Ministerstvem kultury ČR pod značkou MK ČR E 11017. ISSN 1214-4517. Cena 15 Kč



www.SkiKlubRymarov.cz www.SkiKlubRymarov.cz www.SkiKlubRymarov.cz

5.  
ročník

Jesenická magistrála

neděle  
24.  
února 2019
 SKI klub RD Rýmařov

pořádá

# Rýmařovská

prezence 9.00-10.30 hod.

START 11:00 hod.

sportovní areál

Flemda aréna Rýmařov

„20”



## Jesenické magistrály

Veřejný závod v bílé stopě pro velké, malé  
i nejmenší, pro závodníky i rekreační běžkaře.

- ceny, diplomy, medaile

- občerstvení (bufet)

- strojově upravovaná stopa

Rýmařov

LESYČR

RD RÝMAŘOV

STAVBY RIO

PIPA

RDmont s.r.o.

prádelna ŠOPIK

VESPER HOMES

NUTREND

Rýmařovský horizont SKC

osobní záměšitel Pavel Kročil

VODÁ Technická TOPENÍ PLYN

LADÍ TRUHLÁŘSTVÍ

PRODUKCE FARA Jan HOŘÁK

LAMONT

BPdesign reklama &amp; propagace



Investice do vaší budoucnosti

Evropská unie

PODPOŘOVÁNO Z EVROPSKÉHO FONDU PRO REGIONÁLNÍ ROZVOJ



Moravskosleský kraj

www.jesenicka-magistrala.cz

www.msregion.cz

www.SkiKlubRymarov.cz www.SkiKlubRymarov.cz www.SkiKlubRymarov.cz

www.SkiKlubRymarov.cz www.SkiKlubRymarov.cz www.SkiKlubRymarov.cz

## Europoslankyně bojuje za práva lidí se zdravotním postižením

Kroměřížská europoslankyně MUDr. Olga Sehnalová je veřejnosti známa hlavně jako neúnavná bojovnice proti dvojí kvalitě potravin, různým šmejdům nebo také za lepší dopravní bezpečnost v EU. Méně známá je její činnost v Evropském parlamentu ve prospěch lidí se zdravotním postižením.

### *Paní doktorko, co pro lidi s postižením dělá Evropský parlament?*

Málokdo si uvědomuje, že mnoho na první pohled samozřejmých činností, jako je sledování televize nebo čtení obrazovky počítače, je pro řadu lidí s postižením problém. Nebo si zavolat záchranku, když potřebujete pomoc. O tom, že cestování veřejnou dopravou, třeba vlakem, znamená kvůli nutnosti asistence plánovat si cestu několik dní dopředu, vědí lidé se zdravotním postižením také své. K tomu všemu jsme v poslední době přijali několik důležitých zákonů, které už brzylepší život lidí se zdravotním postižením u nás doma i v celé EU. Jsem ráda, že jsem mohla řadu prospěšných změn prosadit, třeba zkrácení doby nutné pro objednání asistenčních služeb na železnici, bezbariérové bankomaty či automaty na jízdenky. Zapomenout nesmím na jednotnou Evropskou kartu zdravotního postižení, která usnadní cesty do zahraničí. Snad ji brzo zavede i Česká republika, jinde v EU už funguje.

### *Vědí o tom, co se připravuje, lidé u nás doma?*

Jsem v Evropském parlamentu předsedkyní poslanecké skupiny, která se právy lidí s postižením zabývá, takže jsem samozřejmě v dennodenním kontaktu s různými organizacemi zdravotně postižených z celé Evropy, včetně těch z domova. Pořádám s nimi různá setkání, jak v České republice, tak v Bruselu. Takovéto konzultace jsou pro mne velice užitečné. Je to práce, která má smysl.

*Vendula Karásková  
asistentka MUDr. Olgy Sehnalové, MBA  
poslankyně Evropského parlamentu*

## KRMIVA a CHOVA TE LS KÉ POTŘEBY PRO VŠECHNA ZVÍŘATA i s ROZVOZEM .....



Prodej i živých zvířátek.

Nově rozšíření prodeje  
rybiček a všech potřeb  
pro akvaristiku.

Najdete nás v : Po-Pá 8-12 13-16

So 8-11

Na adrese: Osvobození 357, Břidličná

a na [www.plamot.cz](http://www.plamot.cz)

Tel. 604 440 569 - kdykoliv

## Nabízíme dlouhodobou brigádu

– úklid společných prostor  
udržovaného bytového domu.

Vhodné pro studující,  
případně jako přivýdělek k mateřské či důchodu.

Jedná se přibližně o čtyři hodiny týdně.

Provedené práce nad základní rozsah  
budou ohodnoceny navíc.

Zájemce prosíme  
o zaslání SMS s textem „úklid“.

Ozvěme se v odpoledních hodinách.

Tel.: 605 039 015.

## Nabízíme prostory k pronájmu

na nám. Míru 16  
a na Husově ulici 14.

Vhodné k podnikání  
i bydlení.

Info na tel.: 607 640 339

# PĚSTITELSKÁ PÁLENICE

Pavel Krestýn  
Šumvald



[www.palenicessumvald.cz](http://www.palenicessumvald.cz)

tel.: 608 743 544

- pálíme na nejmodernější a nejrozšířenější prověřené technologii tradičního výrobce DESTILA s prokazatelně nejvyšší výtěžností
- 2 měděné destilační kolony o objemu 150 a 350 litrů
- pálíme již od 50ti litrů kvasu
- doba na vypálení např. 500 litrů kvasu pouze 3 hodiny
- cena za 1 litr 52% destilátu činí 125 Kč (při průměrném výnosu)
- zestažení ultrazvukem zdarma
- zajistíme dovoz Vašeho kvasu k pálení
- uskladníme Váš kvas, popřípadě zpracujeme Vaše ovoce na kvas
- změníme obsah cukrů a stupně prokvašení v kvasu
- prodáváme kvasinky a enzymy k dokonalému prokvašení kvasu (až o 15% vyšší alkohol a aromatický výnos)
- příjemné posezení, čepované pivo, udírna, káva zdarma



Koncern ŮSOVSKO, Klopina 33, 789 73 Ůsov

## Práce pro celou rodinu

Technik rostlinné výroby  
Dělník potravinářské výroby (Klopina a Šumvald)  
Ůdržbář / elektrikář (Šumvald)  
Ůšetřovatel hospodářských zvířat (Šumvald)  
Opravář zemědělských strojů

**Náborový příspěvek 10 000 Kč  
pro vybrané pozice**

Příležitost perspektivní práce ve stabilní společnosti  
s více než 800 zaměstnanci  
Moderní pracovní prostředí a technologie  
Příspěvek na závodní stravování  
Příspěvek na penzijní a životní pojištění  
Příspěvek na wellness pobyty  
5 týdnů dovolené

Tel.: 602 363 413,  
e-mail: [kariera@usovsko.cz](mailto:kariera@usovsko.cz)  
[www.usovsko.cz](http://www.usovsko.cz)

# VEDENÍ ÚČETNICTVÍ A DAŇOVÉ EVIDENCE



Consulting  
ACT s. r. o.

## Nabízíme tyto služby:

### Vedení účetnictví a daňové evidence

#### Zpracování daňových přiznání pro Finanční úřad:

- daň z příjmů fyzických osob podnikatelů i zaměstnanců
- daň z příjmů právnických osob
- silniční daň
- daň z přidané hodnoty a kontrolní hlášení
- daň z nemovitých věcí
- daň z převodu nemovitých věcí

#### Pro celní úřad:

- Intrastat

#### Formuláře pro zaměstnance:

- vyúčtování daně z příjmů ze závislé činnosti
- vyúčtování daně vybírané srážkou
- vedení personální a mzdové agendy
- zpracování přehledů na českou správu sociálního zabezpečení a zdravotní pojišťovny

#### Dále nabízíme:

- zastupování na úřadech
- odborné poradenství a konzultace ohledně daní a poplatků.

Ing. Dagmar Grussová

Sokolovská 1252/23, Rýmařov

Tel.: +420 595 172 582; +420 731 409 601

## Daňové a účetní poradenství Vedení osobní a mzdové agendy

Naše firma je na trhu již 18 let a zpracovává účetnictví a daňová přiznání živnostníků, malým i větším firmám včetně poradenství a konzultací.



# Lékárna Avion

Rýmařov, Nám. Míru 3



# Vaše rodinná lékárna

SE ZÁKAZNICKOU KARTOU ZÍSKÁVÁTE:

**SLEVA až 100 Kč**  
Z DOPLATKU NA LÉKY\*

A PŘI NÁKUPU VYBRANÉHO SORTIMENTU  
VOLNÉHO PRODEJE NAD 500 Kč

\*Sleva z doplatku je poskytována ve formě neuplatnění maximální obchodní přírůžky a vztahuje se na léky hrazené z prostředků veřejného zdravotního pojištění

- U nás dostanete to co máte předepsáno (nezaměňujeme)
- 20% sleva na antikoncepci
- Věrnostní bodový systém
- Dovoz inkontinenčních pomůcek na území Rýmařovska zdarma
- Inzulíny bez doplatku

ZÁKAZNICKÁ KARTA



## AKČNÍ PRODUKTY

### Rhino-stas Galmed nosní sprej 10ml

Okamžitý účinek ke zmírnění a odstranění zduření nosní sliznice. Lék k nosnímu podání. Čtěte pečlivě příbalovou informaci.



Nabídka platí do vyprodání zásob.

Běžná cena:

~~96 Kč~~

Akční cena:

**69 Kč**

### Galverde 3mg Lemon 24 pastilek

STOP bolesti v ústech a krku. Lék k vnitřnímu užití. Čtěte pečlivě příbalový leták.



Nabídka platí do vyprodání zásob.

Běžná cena:

~~149 Kč~~

Akční cena:

**119 Kč**

**NEJEZDĚTE DO BRUNTÁLU! ŠETŘÍME VÁM PENÍZE A ČAS**

## Lékárna Avion, Rýmařov

Nám. Míru 216/3, Rýmařov  
Tel.: 554 219 823  
E-mail: avion@lekarnauhradeb.cz

[www.lekarna-avion.cz](http://www.lekarna-avion.cz)

## OTEVÍRACÍ DOBA:

Po – Pá 8.00 – 12.00 12.30 – 16.30  
So ZAVŘENO  
Ne ZAVŘENO

[facebook.com/Lékárna Avion](https://facebook.com/Lékárna Avion)

**15 LET KVALITNÍ PÉČE O VAŠE ZDRAVÍ**