

— R ý m a ř o v s k ý —

# horizont

# SVK RÝMAŘOV

Čtrnáctideník regionu Rýmařovska

číslo 3/2018

vyšlo 9. 2. 2018

cena 15 Kč



**S výjimkou jediné obce měl větší podporu na Rýmařovsku M. Zeman**



**Objekt bývalého dětského oddělení v areálu nemocnice je již historií**



**Výstavy muzea: Bestie Miroslava Šnajdra ml. a kostely Broumovska**



ročník XX.



**Po rekonstrukci domu v Ryžovišti vzniklo 21 pečovatelských bytů**



**V bruntálském hotelu Slezan ocenili nejlepší sportovce, nechyběli ani naši**



Mistrovství České republiky 2018 v motoskiööringu obrazem



Fota: redakce a Miroslav Škoda



## První závod MČR 2018 v motokijöringu se jel v Horním Městě

**Konečně se jezdci, pořadatelé i příznivci motokijöringu dočkali. V sobotu 27. ledna se v Horním Městě konal první letošní závod Mistrovství ČR Orion – Shiva KTM Cup. I když v týdnu před závodem všude mizel sníh před očima, v Horním Městě to bylo jiné. Pořadatelé měli kvalitně připravenou trať a přálo jim počasí. Navíc si připomínali dvacáté výročí pořádání motokijöringu v Horním Městě.**

Do závodu nastoupilo všech dvaadvacet jezdců registrovaných v letošním mistrovském seriálu. To je proti loňskému roku výrazně více. Je dobře, že do MČR přešli někteří úspěšní jezdci, kteří ještě loni absolvovali Orlický pohár pro nelicenční jezdce. Už od kvalifikačních jízd vidělo pět set přihlížejících diváků velké boje. Na většinu jezdců bylo znát, že toho letos kvůli počasí moc nenatrénovali, ale jejich výkonnost se po dalších jízdách zlepšovala.

Vítězové posledního loňského závodu v Dobřanech Dvořáček s Čížkem jako jediní vyhráli dvakrát. A když si na své konto ještě připsali třetí místo, zaslouženě ovládli kvalifikaci a získali navíc tři bonusové body do MČR. Na jejich výkonu vůbec nebyl znát věkový rozdíl 32 let – talentovaný Pavel Dvořáček je 18letý jezdec, jeho zkušený lyžař a už legenda našeho motokijöringu Petr Čížek oslavil na sklonku loňského roku 50. narozeniny.

Dva bonusové body získali loňští vítězové z Horního Města Mohaupt s Hotovým a jeden bod po vyrovnaných výkonech Fogl se Sabotou. Loňským mistrům, bratrům Šrolerovým, se po účasti v hromadné kolizi příliš nedařilo první jízda. Pak byli dvakrát druzí a do finále postupovali z šestého místa. Zahanbit se nenechali mistři ČR z roku 2007 Švorc s Drašnarem. Vůbec na nich nebyla znát dvouletá pauza, kdy nejezdili. Vítězstvím v poslední sérii postoupili do finále z pátého místa. Z nováčků MČR si nejlépe vedli Pavel Křížek s Jaromírem Vondruškou, kteří byli v kvalifikaci třináctí. Poprvé od pozměněného systému MČR se stalo, že se někteří jezdci nedostali ani do finále B, protože bylo v závodě více jezdců.

Ve finále B si spravili chuť loňští vítězové Orlického poháru Kylar s Majvaldem. Kvalifikace jim vůbec nevyšla a do finále se dostali až z posledního postupového, dvacátého místa. Ale dokázali zdánlivě nemožné. Už po startu se dostali do čela dvanáctičlenného jezdeckého pole a vydrželi tam až do odměvnutí šachovnicovou vlnkou. S nimi dokázali postoupit staronoví účastníci MČR Lux s Fiedlerem. Cenné body získali i nováčci mistrovství Dvořák s Buřvalem, kteří skončili třetí a celkově jsou jedenáctí.

Pak mohl být odstartován hlavní finálový závod mezi deseti nejlepšími dvojicemi. Cílem prvního kola projeli na čele Josef Mňuk s Filipem Langerem, kterým loni těsně unikl mistrovský titul po bodové shodě s mistrovskými Šrolery. Dařilo se zkušeným dobřanským

jezdčům Švorcovi s Drašnarem. Ve druhém kole se dostali do vedení a dlouho se zdálo, že dokážou závod v Horním Městě vyhrát. Ale ze zadních pozic doslova letěli Mohaupt s Hotovým, kteří předjížděli jednoho soupeře za druhým. V sedmém kole se objevili na čele a dokázali obhájit loňské prvenství. Se svým výkonem museli být spokojeni i Švorc s Drašnarem, když dokázali udržet druhé místo před Romanem Mňukem se Zdeňkem Langerem.

1. Lukáš Mohaupt – Václav Hotový, Orion Racing Team, Honda 450 4T, 8:32,92
2. Josef Švorc – Josef Drašnar, Automoto Klub v AČR Dobřany, KTM 300 2T, 8:39,45
3. Roman Mňuk – Zdeňek Langer, Mňuk Racing Team, z. s., Yamaha 450 4T, 8:51,20
4. Patrik Šroler – Miroslav Šroler, SMK Klášterec n. O. V AČR, Beta 300 2T, 8:53,61
5. Josef Mňuk – Filip Langer, Mňuk Racing Team, z. s., Yamaha 450 4T, 8:54,18
6. Pavel Dvořáček – Petr Čížek, SMX Racing Team Rudník, KTM 350 4T, 9:05,60

Celkem sedmatřicet dvojic nastoupilo do Orlického poháru pro nelicenční jezdce. I tam se urputně závodilo. V kvalifikaci si suverénně počínali Podzimek z Černohousem, kteří všechny své tři starty proměnili ve vítězství. Ale ve finálové jízdě to bylo úplně jinak. První polovina byla ve znamení souboje zkušených jezdců SMK Klášterec Rousem s Nekorancem a Kavkou se Sabotou. Ale pak se obě dvojice propadly do středu jezdeckého pole. Na špici se dostali medlovští Kaller s Králem, kteří do finále postoupili až z finále B a na čele se udrželi až do konce. Na stupních vítězů se tak sešli zástupci ze tří různých končin naší vlasti – jezdci ze severní Moravy, východních a jižních Čech.

1. Martin Kaller – Vlastimil Král, AMK Medlov, Kawasaki 450 4T, 6:39,39
2. Jurij Popovych – Ladislav Novotný, Hnátnice, KTM 250 2T, 6:42,71
3. Luboš Polišínský – Pavel Douběk, Retox Racing, KTM 300 2T, 6:46,38

Na závěr vydařeného dne si jezdci ještě měli možnost zajezdit na zimní trati bez lyžařů. Nejlepší byl opět Lukáš Mohaupt před Milošem Dvořákem a Pavlem Dvořáčkem. *Josef Vašíček*

## Křížová cesta v Rudě je národní kulturní památkou

**Na konci ledna bylo nově vyhlášeno devatenáct národních kulturních památek. Ve všech případech jde o poutní místa. Mezi poklady národního dědictví byla zapsána i Křížová cesta v Rudě u Rýmařova.**

Česká republika má přes tři sta národních kulturních památek, představujících to nejceněnější z kulturního dědictví země a požívajících nejprísnejší ochrany. Součástí tohoto seznamu je např. Pražský hrad, Karlův most či korunovační klenoty. Nyní k nim přibýlo dalších devatenáct památek. Ministerstvo kultury vybralo letos výhradně stavby sakrální, jež slouží jako poutní místa a zahrnují nejen samotné kostely či kaple, ale zasahují i do okolní krajiny.

Mezi nově vyhlášenými národními kulturními památkami jsou známé cíle poutníků i běžných turistů, jako je Svatý Kopeček u Olomouce, Svatý Hostýn nebo poutní areál na Bílé Hoře v Praze. Tři vy-

braná poutní místa leží v Moravskoslezském kraji – kostel Navštívení Panny Marie ve Frýdku-Místku, krnovský Cvilín a Křížová cesta s kostelem Panny Marie Sněžné v Rudě u Rýmařova.

Skvost barokního sochařství, soubor čtrnácti pískovcových zastavení křížové cesty vedoucí od rudského kostela na Křížový vrch, patří mezi oblíbené cíle Rýmařovska nejen mezi věřícími. Křížový vrch totiž poskytuje mimořádný výhled na velkou část Hané i okolní kopce a působí za každé roční doby doslova magicky. Jako autor unikátního sochařského díla, dokončeného roku 1760, byl nedávno určen olomoucký sochař Jan Kammereit. Součástí poutního areálu je kostel Panny Marie Sněžné z roku 1758, odkud každoročně na Velký pátek a opět při pouti v srpnu vyráží procesí věřících až k sousoší Kalvárie na vrcholu Křížového vrchu. *ZN*



## Pár slov... o různorodosti

Často v novinách, časopisech či na internetu, nebo i v našem Rýmařovském horizontu, čteme inzeráty úřadů, institucí a firem hledajících nové zaměstnance. Poptávají lidi, kteří mají určité vzdělání, schopnosti, dovednosti. Zákon či práci s nějakým programem, to je schopen se naučit kdekdo, pokud chce na vybraném místě pracovat. Zaměstnavatelé by se však měli ptát na věci, které jsou pro spolupráci s ostatními pracovníky opravdu důležité, ale nemůžete je moc změnit. Možná vás napadlo, že by mohlo jít o to, zda je dotyčný kuřák, nebo nekuřák, zda používá antiperspirant, nebo je odpůrcem chemie, zda rád chodí na obědy, nebo je *krabičkář*. Ale tohle se změnit dá, nebo alespoň přijmout opatření, aby návyky dotyčného ostatní kolegy neobtěžovaly.

Myslím si ale, že zaměstnavatelé by se měli především ptát na to, zda je uchazeč *skřivan*, nebo *sova*. Není nic horšího, než když *sova* s vypětím všech sil dorazí v sedm ráno na pracoviště, protože sedm ráno je pro *sovu* doba, kdy by za normálních okolností plánovala ještě alespoň dvě hodiny spánku – a tam *skřivan*, který už posnídal, napsal pět e-mailů, zalil květiny, sjednal tři schůzky a udělal spoustu další práce, jiskřivě volá: „Dobry den, celý den! Už na tebe čekám, potřebuju vyřešit ten věčejší problém!“ To je něco, co *sova* denně prostě nemůže vydržet – a stejný stres to bude pro *skřivana*.

Podobně důležitý je tepelný komfort – známé tvrzení, že teplomilné jsou ženy, zatímco muži mají raději chladnější prostory, nemá v pracovním procesu stoprocentní platnost. *Větrači* jsou rozšířeni napříč pohlavím, pracovními pozicemi, hierarchií a politickou příslušností, a pokud je posadíte do jedné kanceláře s *teplomilci*, nemusíte na konflikt dlouho čekat.

Další podstatnou kategorií je vztah ke světelným podmínkám. *Světloplášec* si v kanceláři vystačí s přirozeným denním světlem a jemným namodralým svitem monitoru, v případě nutnosti posílenným malou stolní lampičkou. *Šeroslepce* musí i za dne svítit veškerými dostupnými zdroji světelné energie a klidně by si na práci přisvítili i jevištními reflektory, kdyby to jen trochu šlo. Setkání těchto dvou typů lidí rovněž výrazně nedoporučuji.

Dobrý nápad není ani dávat do jednoho pracovního týmu současně *rychlíky* a *lenochody*. *Rychlík* chce mít každý problém vyřešený okamžitě, a proto chrlí nápady, telefonuje, vykřikuje, vyskakuje, běhá pro potřebné podklady. Naproti tomu *lenochod* sedí a přemýšlí, jak by se dala situace řešit, a pak sdělí ostatním jen svůj finální nápad. *Rychlík* coby šéf týmu má potom pocit, že *lenochod* vůbec nepracuje – zatímco když je šéfem týmu *lenochod*, *rychlík* ho svými neustálými nápady a změnami plánů přivádí k šílenství.

Pak existuje jedna speciálně kancelářská třída úchylek – *loupací* a *nálepkaři*. Podívejte se prosím na svůj počítač, propisku, nůžky, sešíváčku či další nástroje, které v kanceláři používáte. Máte tam nálepky od výrobce? Trošku ošoupané, možná už málo čitelné? Pak jste jasní *nálepkaři*, kteří ze zkušeností vědí, že po sloupnuté nálepce může zůstat lepidlový flíček, na který se pak vše chytá, je špinavý a slizký, a vůbec – nálepka přece nikomu nevádí. Kromě *loupáčů*, samozřejmě. Ty taková malá nálepčička nesmírně irituje a snaží se nějakou lstí *nálepkaře* donutit, aby ji sloupil nebo aby mu dovolil ji sloupnout. *Loupáci* takto řádí na veškerém zařízení kanceláře a přilehlých prostor. Cestu jejich činnosti je pak možno sledovat podle ušmudlaných flíčků stejně jako cestu hlemýždě.

Na závěr jsem si nechala trestuhodnou záležitost situování toaletního papíru. Jsou lidé, kteří tvrdí, že toaletní papír se má na držáku odvíjet shora, takže útržek směřuje přímo k uživateli. Jsou ale lidé, kteří zastávají názor, že papír se má odvíjet zespoda, takže útržek směřuje ke zdi. V případě, že jedno sociální zařízení užívají oba tábory, stává se zajímavá věc – tatáž role toaletního papíru dokáže několikrát za den změnit svou pozici. A přitom taková blbost, že? Speciální skupinou jsou lidé, kteří spotřebují všechno toaletní papír na ruliče a nedoplní ji vůbec. Prokazují tím nedostatek úcty, respektu a pochopení ke svým kolegům, a proto by měli být ze zaměstnání okamžitě propuštěni – jakož i ti, kteří alibisticky nechají na ruliče jeden či dva útržky papíru, takže ho vlastně nepotřebovali celý a nemusejí ho měnit.

Vlastně by se všemi těmito lidskými charakteristikami neměli zabývat jen zaměstnavatelé – mohli by se nad nimi zamyslet třeba i seznamovací kanceláře. To je sice pěkné, že vám na základě svých dotazníků, sofistikovaných programů či čeho všeho vyberou pohledného inteligentního sportovce, ale když to bude *skřivan větrač* – co pak? ona

### V tomto čísle najdete

#### Aktuálně z města

Volili jsme prezidenta České republiky .....	str. 5
Z jednání zastupitelstva .....	str. 5
K demolici bývalého dětského oddělení v areálu nemocnice .....	str. 8

#### Školství

Úspěšná výprava ZŠ Jelínkova na pětiboj Oznaku všestrannosti .....	str. 10
Gymnazista Daniel Klement se nadchl pro speedcubing .....	str. 11

#### Středisko volného času

Rýmařovští lezci bodovali na soutěžích .....	str. 16
--	---------

#### Městské muzeum a Galerie Octopus

Regiontour a GO 2018 .....	str. 16
Zahrada Františka Vaňáka na Velehradě .....	str. 17

#### Městská knihovna

Malba, kresba a fotografie na výstavě čtyř „ondřejovských“ autorů .....	str. 19
---	---------

#### Můj šálek čaje – nová generace

Staroegyptská biografie .....	str. 20
-------------------------------	---------

#### Jazzclub

Sudetský bard má nový videoklip .....	str. 21
---------------------------------------	---------

#### Organizace a spolky

Mahen chce oslavit 100. výročí .....	str. 23
--------------------------------------	---------

#### Z okolních obcí a měst

Po rekonstrukci domu v Ryžovišti vzniklo 21 pečovatelských bytů .....	str. 26
---	---------

#### Z historie

Rýmařov – druhý život města Říma aneb Méně známý znak města Rýmařova (3) .....	str. 28
--	---------

#### Kam na výlet

Kolem Mravenečnicku .....	str. 30
---------------------------	---------

#### Zajímavosti z přírody

Ovocnické rozhledy .....	str. 31
--------------------------	---------

#### Sport

O sportovcích Rýmařovska je slyšet nejen v okrese ...	str. 32
Zimní stadion ovládly hokejistky .....	str. 32
Rýmařovská hokejová liga vstoupila do druhého kola	str. 33
Naše kuželkárky postupují na mistrovství České republiky	str. 34

*Foto na titulní straně: Vladimír Lehký*

– *Pohled od chaty Vilibaldky na Dlouhé stráně a Mravenečnick*



## Aktuálně z města

## Volili jsme prezidenta České republiky

V pořadí druhá přímá volba prezidenta republiky je za námi. Hlasy jsou sečteny, výsledky známé, volby jsou minulostí. Přesto si v krátkosti připomeneme průběh nedávno skončených voleb v obcích Rýmařovska a podívejme se na regionální volební účast a počty hlasů pro jednotlivé kandidáty druhého kola prezidentských voleb.

První kolo prezidentských voleb se konalo ve dnech 12. a 13. ledna a voliči měli možnost hlasovat pro jednoho z devíti kandidátů. Nejvíce hlasů po prvním kole voleb obdržel Miloš Zeman, kterému dali voliči celkem 1 985 547 hlasů (38,56 %), následovali Jiří Drahoš



s 1 369 601 hlasy (26,60 %), Pavel Fischer (10,23 %), Michal Horáček (9,18 %), Marek Hilšer (8,83 %), Mirek Topolánek (4,30 %), Jiří Hynek (1,23 %), Petr Hannig (0,56 %) a Vratislav Kulhánek (0,47 %). Celorepubliková volební účast byla v prvním kole 61,92 %. V boji o prezidentské křeslo ve druhém kole voleb, které proběhlo ve

dnech 26. a 27. ledna, se spolu utkali Jiří Drahoš se současným prezidentem Milošem Zemanem. Druhému kolu voleb předcházela řada debat, diskuzí a mediálních show obou prezidentských kandidátů. V sobotu 27. ledna v podvečerních hodinách byly všechny hlasy sečteny. Pro následující pětileté období byl těsným rozdílem 2,73 % hlasů opětovně zvolen současný prezident Miloš Zeman, který získal celkem 2 853 390 hlasů (51,36 %). Protikandidáta profesora Jiřího Drahoše volilo celkem 2 701 206 voličů (48,63 %) a celková volební účast stoupla na 66,60 %.

V Moravskoslezském kraji jasně zvítězil Miloš Zeman, ve druhém kole voleb získal 383 104 hlasů voličů (62,31 %). Jeho protivník Jiří Drahoš zde obdržel 231 640 hlasů (37,68 %). Celková volební účast ve druhém kole byla v našem kraji 62,76 %, tj. o 6,01 procent vyšší než v prvním kole. V podobném poměru hlasovali voliči v bruntál-

ském okrese. Pro Miloše Zemana se ve druhém kole voleb vyslovilo celkem 31 516 voličů (68,64 %), Jiří Drahoš získal 14 397 hlasů (31,35 %).

Rýmařovští voliči, kterých přišlo k volebním urnám 58,65 %, hlasovali v počtu 2 654 hlasů pro Miloše Zemana (66,41 %) proti 1 342 hlasům (33,58 %), které obdržel Jiří Drahoš. Pouze v jediné obci Rýmařovska, v Malé Morávce, zvítězil Jiří Drahoš s počtem 516 hlasů (61,50 %) proti 323 hlasům (38,49 %) pro Miloše Zemana. Jak hlasovali voliči v dalších obcích Rýmařovska, uvádí tabulka. JiKo

Přímá volba prezidenta 2018	Celková účast – 2. kolo	Miloš Zeman	Jiří Drahoš
Břidličná	56,88 %	1147 (74,72 %)	388 (25,27 %)
Dětřichov nad Bystřicí	59,38 %	148 (71,15 %)	60 (28,84 %)
Dolní Moravice	70,12 %	168 (58,13 %)	121 (41,86 %)
Horní Město	59,07 %	289 (69,97 %)	124 (30,02 %)
Jiříkov	49,36 %	73 (62,93 %)	43 (37,06 %)
Lomnice	59,70 %	175 (72,91 %)	65 (27,08 %)
Malá Morávka	79,32 %	323 (38,49 %)	516 (61,50 %)
Rýmařov	58,65 %	2654 (66,41 %)	1342 (33,58 %)
Ryžoviště	57,26 %	227 (81,07 %)	53 (18,92 %)
Stará Ves	71,92 %	194 (58,25 %)	139 (41,74 %)
Tvrdkov	68,75 %	102 (71,32 %)	41 (28,67 %)
Václavov u Bruntálu	57,34 %	125 (61,88 %)	77 (38,11 %)
Velká Štáhle	69,97 %	155 (75,98 %)	49 (24,01 %)

## Z jednání zastupitelstva

Ve čtvrtek 1. února se ve velkém sále Střediska volného času Rýmařov konalo dvacáté třetí řádné zasedání zastupitelstva v tomto volebním období a zároveň první v roce 2018. V úvodu jednání blahopřál starosta města zastupitelům Soni Kovářikové, Tomáši Köhlerovi a Jiřímu Tauferovi k jejich jubileu. Na programu byl komentář k předběžným výsledkům hospodaření za rok 2017, výhled hospodaření města k 31. 12. 2018 a schválení rozpočtových opatření, dále návrh hospodaření Bytermu na rok 2018 a majetkové záležitosti.



Zastupitelé jubilanti – zleva Tomáš Köhler, Soňa Kovářiková a Jiří Taufer

## Příspěvek z rozpočtu města v rámci Programů podpory tělovýchovy a sportu

Od 1. listopadu do 31. prosince 2017 mohly sportovní organizace, zapsané spolky a další žadatelé podávat žádosti o příspěvek z rozpočtu města v rámci stanovených programů. Město přijalo v programech I–III padesát žádostí, které plánovaly realizaci aktivit s celkovými náklady ve výši 5 486 898,00 korun a požadovaly příspěvek v celkové výši 3 233 304,00 korun.

Všechny přijaté žádosti splňovaly potřebné náležitosti. Žádosti o příspěvek z programu IV – Ocenění úspěchu na soutěži mají charakter daru, organizace či jednotlivci nominují úspěšné sportovce, a nenavrhují tedy žádnou částku. Zastupitelstvo města schválilo rozdělení příspěvků dle Programů podpory tělovýchovy a sportu v Rýmařově na rok 2018 v celkové výši 2 995 762,00 korun.

### I. Podpora soustavné a pravidelné sportovní činnosti dětí a mládeže

Žadatel	Účel dotace	Celkové náklady	Požadovaná částka	%	Schváleno
TJ Horal Rýmařov, z.s.	Činnost dětského oddílu	40 210,00	35 910,00	89,31	<b>23 600,00</b>
SK Jiskra Rýmařov, fotbalový oddíl, z.s.	Dofinancování nákladů spojených se sportovní činností mládežnických družstev - fotbalový oddíl	1 234 800,00	1 111 300,00	90,00	<b>1 111 300,00</b>
Volejbal Rýmařov, z.s.	Dofinancování nákladů spojených se sportovní činností mládežnických družstev	70 000,00	63 000,00	90,00	<b>63 000,00</b>
SK Badec Ryo, z.s.	Podpora badmintonového klubu dětí a mládeže	56 800,00	45 100,00	79,40	<b>45 100,00</b>
HC SVČ Rýmařov, z.s.	Provozování a rozvoj ledního hokeje dětí a mládeže	71 000,00	35 000,00	49,30	<b>35 000,00</b>
Ski klub RD Rýmařov	činnost oddílu	565 000,00	300 000,00	53,10	<b>258 300,00</b>
SK Studio Sport a Zdraví, z.s.	Činnost oddílu	301 000,00	210 700,00	70,00	<b>192 160,00</b>
MO ČSR Rýmařov	činnost kroužku mládeže	64 850,00	62 904,00	97,00	<b>49 500,00</b>
KK Jiskra Rýmařov, z.s.	Sportovní činnost dětí a mládeže v kuželkách	14 000,00	12 000,00	85,71	<b>12 000,00</b>
		<b>2 417 660,00</b>	<b>1 875 914,00</b>		<b>1 789 960,00</b>

### II. Podpora činnosti sportovních oddílů

Žadatel	Účel dotace	Celkové náklady	Požadovaná částka	%	Schváleno
AUTO-MOTO-HOBBY-SPORT-RÝMAŘOV	Pořádání závodů v sezoně 2018 - 7. ročník	36 000,00	12 000,00	33,33	12 000,00
SK Jiskra Rýmařov	Příspěvek na dofinancování nákladů spojených se sportovní činností fotbalového oddílu	857 200,00	685 700,00	79,99	634 000,00
SDH Janovice	Zajištění požární prevence obce a účast na sportovních akcích	55 000,00	25 000,00	45,45	20 000,00
Šachový oddíl Jiskra Rýmařov, z.s.	Podpora činnosti oddílu šachy	32 000,00	20 000,00	62,50	18 000,00
Kuželkářský klub Jiskra Rýmařov, z.s.	Náklady kuželkářského oddílu	223 000,00	158 000,00	70,85	121 000,00
SK Badec Ryo, z.s.	Činnost badmintonového klubu	65 100,00	56 300,00	86,48	28 000,00
SPV Jiskra Rýmařov, z.s.	Činnost SPV Jiskra Rýmařov	50 800,00	14 800,00	29,13	14 800,00
		<b>1 319 100,00</b>	<b>971 800,00</b>		<b>847 800,00</b>

### III. Pořádání významných sportovních akcí

Žadatel	Účel dotace	Celkové náklady	Požadovaná částka	%	Schváleno
Klub českých turistů, odbor Rýmařov	43. ročník Rýmařovské padesátky	10 000,00	8 000,00	80,00	8 000,00
BFAA Oldies	Pořádání sportovních aktivit	40 500,00	10 000,00	24,69	10 000,00
TJ Horal Rýmařov	Rýmařovská osmitisícovka - 5. ročník Makalu	22 200,00	17 700,00	79,73	10 000,00
ZŠ Rýmařov	Turnaj ve vybíjené	4 000,00	3 000,00	75,00	3 000,00
Společnost pro podporu lidí s mentálním postižením	Krajský turnaj v pétanque - IX. Ročník	14 000,00	7 000,00	50,00	7 000,00
Společnost pro podporu lidí s mentálním postižením	Fotbálek s Kouzelnou buřinkou	13 000,00	7 000,00	53,85	7 000,00
Gymnázium a SOŠ Rýmařov	Velikonoční turnaj v košíkové hochů	5 600,00	3 800,00	67,86	3 800,00
Gymnázium a SOŠ Rýmařov	Běh na Praděd - o pohár starosty města Rýmařova	6 500,00	5 200,00	80,00	5 200,00
Triatlon klub DUKO Rýmařov	5. ročník DuKo zimního triatlon Rýmařov	15 000,00	5 000,00	33,33	5 000,00

Triatlon klub DUKO Rýmařov	4. ročník Duko časovka na Skřítek	15 000,00	5 000,00	33,33	5 000,00
Triatlon klub DUKO Rýmařov	24. ročník DuKo triatlonu Rýmařov	50 000,00	10 000,00	20,00	10 000,00
Triatlon klub DUKO Rýmařov	6. ročník DuKo cyklokrosu Rýmařov	25 000,00	5 000,00	20,00	5 000,00
SK Jiskra Rýmařov z.s., fotbalový oddíl	XIX. Ročník Lord Cup 2018	105 875,00	37 875,00	35,77	25 000,00
Ski Club RD Rýmařov	Výjezd na kolečkových lyžích na Praděd 2018	25 000,00	12 000,00	48,00	12 000,00
Volejbal Rýmařov, z.s.	Novoroční losovaný turnaj smíšených družstev - 2. ročník	6 000,00	3 000,00	50,00	1 000,00
Volejbal Rýmařov, z.s.	Velikonoční losovaný turnaj smíšených družstev - 10. ročník	6 000,00	3 000,00	50,00	1 000,00
Volejbal Rýmařov, z.s.	RyoCup 2018 - letní turnaj smíšených družstev - 5. ročník	5 500,00	2 000,00	36,36	1 000,00
Volejbal Rýmařov, z.s.	Mezinárodní turnaj k výročí 17. listopadu - 41. ročník	24 000,00	19 200,00	80,00	19 200,00
Volejbal Rýmařov, z.s.	Štěpánský turnaj smíšených družstev - 17. ročník	6 000,00	3 000,00	50,00	1 000,00
Gymnázium a SOŠ Rýmařov	MČR v národních vzduchových disciplínách	134 000,00	20 000,00	14,93	20 000,00
Jana Nárožná	Hokejové utkání pod širým nebem - krajská hokejová liga mužů	12 000,00	5 000,00	41,67	5 000,00
Jana Nárožná	Turnaj v hokeji 3 na 3	6 000,00	4 000,00	66,67	1 000,00
Jana Nárožná	Hokejové utkání pod širým nebem - první liga žen	12 000,00	7 000,00	58,33	5 000,00
Jana Nárožná	Turnaj v hokeji 3 na 3	6 000,00	4 000,00	66,67	1 000,00
Jana Nárožná	Turnaj v hokeji 3 na 3 - děti	6 000,00	4 000,00	66,67	1 000,00
Jana Nárožná	Nohejbalový turnaj	3 000,00	2 000,00	66,67	1 000,00
Jana Nárožná	Turnaj v malé kopané	10 000,00	6 000,00	60,00	1 000,00
Jana Nárožná	Tenisový turnaj	5 000,00	4 000,00	80,00	1 000,00
Western Arts Club z.s.	MS vrhačů v Rýmařově - Janovicích 2018	997 000,00	65 802,00	6,60	65 802,00
SDH Janovice	VIII. Ročník HL - Praděd v požárním sportu	60 000,00	30 000,00	50,00	10 000,00
Jakub Vala	Cyklistické závody "MTB Po Jesenické magistrále"	32 443,00	22 993,00	70,87	16 000,00
SPV Jiskra Rýmařov, z.s.	42. ročník Rýmařovského desetiboje	28 000,00	13 500,00	48,21	7 000,00
KK Jiskra Rýmařov, z.s.	MČR v kuželných tělesně postižených sportovců	24 240,00	19 240,00	79,37	12 000,00
KK Jiskra Rýmařov, z.s.	Celorepublikový turnaj v kuželných tělesně postižených sportovců	15 280,00	11 280,00	73,82	7 000,00
		<b>1 750 138,00</b>	<b>385 590,00</b>		<b>293 002,00</b>

## Příspěvek z rozpočtu města v rámci Programů podpory zájmových aktivit

Od 1. listopadu do 31. prosince 2017 mohly sportovní organizace, zápisné spolky a další žadatelé podávat žádosti o příspěvek z rozpočtu města v rámci stanovených programů.

Město Rýmařov přijalo v Programech I–III padesát žádostí, které plánovaly realizaci aktivit s celkovými náklady ve výši 1 362 480,00 korun a požadovaly příspěvek v celkové výši 398 500,00 korun. Všechny přijaté žádosti splňovaly potřebné náležitosti.

Zastupitelstvo města schválilo rozdělení příspěvků dle Programů podpory zájmových aktivit v Rýmařově na rok 2018 v celkové výši 260 600,00 korun.

Sportovcům a účastníkům soutěží, kteří byli nominováni v programech IV. Ocenění úspěchu sportovce na sportovní akci a Ocenění úspěchu na soutěži, budou předány ceny na slavnostním vyhlášení v úterý 13. února v 17:00 ve velkém sále Střediska volného času.

### I. Celoroční činnost

Žadatel	Účel dotace	Celkové náklady	Požadovaná částka	%	Schváleno
Občanské sdružení svět Marie Kodovské	Organizační a propagační náklady na provoz	30 000,00	10 000,00	33,33	<b>5 000,00</b>
Junák	Celoroční činnost	70 000,00	30 000,00	42,86	<b>30 000,00</b>
					<b>35 000,00</b>



**II. Kulturní nebo zájmová akce**

Žadatel	Účel dotace	Celkové náklady	Požadovaná částka	%	Schváleno
Severské Pradivadlo o.s.	Divadelní komedie "Bláha a Vrchlická"	30 000,00	6 000,00	20,00	<b>6 000,00</b>
Městské divadlo Rýmařov, z.s.	Představení "Dva na smetišti"	35 000,00	10 000,00	28,57	<b>10 000,00</b>
Společenství Romů	Kulturní akce SRNM Rýmařov	108 600,00	33 000,00	30,39	<b>10 000,00</b>
ZŠ Rýmařov	Návštěva divadelního představení	10 300,00	9 600,00	93,20	<b>9 600,00</b>
Muzejní a vlastivědná společnost v Brně, z.s.	Vydání Vlastivědného věstníku	380 000,00	5 000,00	1,32	<b>0,00</b>
ZUŠ Rýmařov	Prezentace žáků ZUŠ na akcích, mezioborový projekt Kytice a květy	20 000,00	15 000,00	75,00	<b>15 000,00</b>
Společnost pro podporu lidí s mentálním postižením	Koncert pro Kouzelnou buřinku - 10. ročník	12 000,00	7 000,00	58,33	<b>7 000,00</b>
Erik Orság	Akce To nejlepší z 90. let	35 000,00	10 000,00	28,57	<b>5 000,00</b>
ZUŠ Rýmařov	Hudební festival Petra Bazaly	11 000,00	10 000,00	90,91	<b>10 000,00</b>
ADS Mahen	Představení "Zděláme pivovar"	25 000,00	10 000,00	40,00	<b>10 000,00</b>
SDH Rýmařov	2. ročník TFA železný hasič	25 000,00	10 000,00	40,00	<b>10 000,00</b>
SDH Rýmařov	51. ročník memoriálu Jana Suka	50 000,00	10 000,00	20,00	<b>10 000,00</b>
Jakub Vala	Soutěž barevné fotografie "O cenu Karla Schinzela"	19 000,00	19 000,00	100,00	<b>10 000,00</b>
Petr Horčičák	10. ročník Prometalfest	60 000,00	30 000,00	50,00	<b>5 000,00</b>
Slezská univerzita v Opavě, Matematický ústav	Matematická soutěž Náboj 2018	60 000,00	5 000,00	8,33	<b>5 000,00</b>
		880 900,00	189 600,00		<b>122 600,00</b>

**III. Talent, reprezentace**

Žadatel	Účel dotace	Celkové náklady	Požadovaná částka	%	Schváleno
ZUŠ Rýmařov	Rozvoj a podpora talentovaných tanečníků	25 440,00	13 000,00	51,10	<b>13 000,00</b>
ZUŠ Rýmařov	Talent a reprezentace pro talentované děti v tanečním oboru	139 140,00	56 300,00	40,46	<b>45 000,00</b>
ZUŠ Rýmařov	Reprezentace hudebního oboru hra na klavír	3 000,00	3 000,00	100,00	<b>3 000,00</b>
		167 580,00	72 300,00		<b>61 000,00</b>

**K demolici bývalého dětského oddělení v areálu nemocnice**

Zastupitelstvo města schválilo demolici budovy bývalého dětského oddělení v areálu nemocnice (budova kdysi sloužila jako infekční oddělení) v prosinci roku 2016. Budova byla rekonstruována pro potřeby nemocnice v roce 2000, ale už v roce 2004 byla městu vrácena jako nepotřebná. Zůstala nevyužita a chátrala. Za situace, kdy se ve městě a jeho okolí ročně rodí necelých sto dětí, nebyla šance na návrat její původní funkce a zastupitelé města jiný smysluplný způsob jejího využití nenalezli. Budova byla opakovaně nabízena k prodeji, ale kupce nenašla. Zájemci o získání budovy k přestavbě na rodinný dům nebo na stavbu domova pro seniory nakonec koupili odřekli. Pravděpodobně jediným možným motivem koupě se mohla stát její přeměna na ubytovnu pro nepřízpůsobivé občany, jak se to už v minulosti ve městě opakovaně stalo. O takové využití zastupitelé samozřejmě nestáli.

Město vlastní řadu budov, pro které v současnosti hledá využití. Šance na jejich prodej, který nemá skončit vybudováním dalšího ghetta pro nepřízpůsobivé, reálně neexistuje. Situace se bude s poklesem počtu obyvatel města spíše zhoršovat. Dlouhodobé udržování vedoucí nutně k chátrání nebo nákladná přestavba budov bez jasné budoucnosti jsou sice jedněmi z možných cest, ale ty si město nemůže dovolit. Město navíc uplatňuje nepsanou strategii vykupovat zchátralé, neudržované ruiny privátních budov a bourat je, aby město nehyzdilo a nesloužily bezdomovcům nebo případnému obchodu s chudobou ve formě pronájmu sociálně slabým občanům.

Město v současné době nemá z důvodu malého zájmu plně obsazenou kapacitu bytů určených pro seniory. Okolní obce Velká Štáhle, Ryžoviště a Dolní Václavov v nedávné době zprovoznily své vlastní nebo privátní domy pro seniory. K tomu ještě stát přispívá na péči o nemohoucí jejich rodinným příslušníkům měsíčně částku až 15 200 korun. Všechny tyto důvody vedou k tomu, že o byty pro seniory není v regionu příliš velký zájem. Město dále vlastní 1 250 bytů, které se daří všechny pronajmout spíše díky velmi nízkému ná-



jennému a zároveň společenskému jevu, kdy se mladí lidé v rodinách rychle osamostatňují a prudce roste podíl jednočlenných a dvoučlenných domácností. V případě potřeby může město využít řadu svých nevyužitých budov na přestavbu na byty různého určení. Nejde ale vždy o nejlacinější a nejvhodnější řešení potřeby bytů.

Přestože vnímám záporné názory některých obyvatel na bourání starých budov ve městě, za stávající situace považuji rozhodnutí zastupitelů zbourat bývalou nemocniční budovu za správné řešení problému a nevidím k němu reálnou alternativu. Likvidace starých budov je velmi nákladná a město ji rozhodně neprovádí jen tak z rozmaru. Je to investice do vzhledu města, do veřejného prostoru, kterému dá vyklizení parcely šanci na nové využití. Jsem rád, že se tak po dlouhé době rozhodli i vlastníci areálů na Opavské ulici – bývalý závod Hedva I, nyní HEDVA PRIMA, a. s., a na Bartákově ulici – dříve Hedva IV, nyní Gala a. s. Jimi likvidované nemovitosti v areálech již dlouho jinou možnost neměly.

Ing. Petr Klouda, starosta





# MĚSTO RÝMAŘOV

náměstí Míru 230/1, 795 01 Rýmařov

## TAJEMNÍK MĚSTSKÉHO ÚRADU RÝMAŘOV VYDÁVÁ

v souladu se zákonem č. 312/2002 Sb., o úřednících územních samosprávných celků  
a o změně některých zákonů, ve znění pozdějších předpisů

## OZNÁMENÍ O VYHLÁŠENÍ VÝBĚROVÉHO ŘÍZENÍ na útvaru tajemníka – asistent/úředník

<b>Místo výkonu práce:</b>	Městský úřad Rýmařov
<b>Platové zařazení:</b>	9. platová třída (nařízení vlády č. 564/2006 Sb., o platových poměrech zaměstnanců ve veřejných službách a správě)
<b>Požadované vzdělání:</b>	min. střední vzdělání s maturitní zkouškou (zákon č. 561/2004 Sb., školský zákon)
<b>Předpokládaný nástup:</b>	1. dubna 2018, popř. dle dohody
<b>Pracovní poměr:</b>	na dobu neurčitou
<b>Pracovní úvazek:</b>	1,0
<b>Nabízíme:</b>	možnost získání bytu, systém zaměstnaneckých výhod

### Předpoklady pro výkon funkce dle ust. § 4 zákona č. 312/2002 Sb.:

- fyzická osoba, která je státním občanem České republiky, příp. cizím státním občanem s trvalým pobytem v České republice,
- dosažení věku 18 let,
- je způsobilá k právním úkonům, je bezúhonná,
- ovládá jednací jazyk.

### Další požadavky:

- praxe ve veřejné správě vítána,
- znalost zákona č. 128/2000 Sb., o obcích (obecní zřízení), a zákona č. 312/2002 Sb., o úřednících územních samosprávných celků a o změně některých zákonů,
- velmi dobrá uživatelská znalost práce na PC (Office) a internetu,
- komunikační schopnosti, profesionální vystupování a odolnost vůči stresu,
- odpovědnost a preciznost, důslednost při dodržování zákonů, organizační schopnosti, vysoké pracovní nasazení,
- znalost anglického nebo německého jazyka výhodou,
- řidičský průkaz skupiny B výhodou.

### Předpokládaný rozsah pracovní činnosti:

- zaměstnanec je pověřen kontrolou smluv podléhajících zveřejňování podle zákona č. 340/2015 Sb., o zvláštních podmínkách účinnosti některých smluv, uveřejňování těchto smluv a o registru smluv, ve znění pozdějších předpisů, a zveřejňováním smluv v dotčeném registru,
- vede a organizuje všechny agendy starosty, místostarosty a tajemníka,
- organizačně a technicky zabezpečuje jednání rady města a zastupitelstva města,
- pořizuje zápisy ze zasedání rady města a zastupitelstva města,
- zpracovává usnesení ze zasedání rady města a zastupitelstva města,
- pořizuje a zpracovává zápisy z jednání starosty, místostarosty a tajemníka.

### Písemná přihláška zájemce dle § 7 odst. 4 zákona 312/2002 Sb. musí obsahovat tyto náležitosti:

- jméno, příjmení a titul uchazeče,
- datum a místo narození uchazeče,
- státní příslušnost uchazeče,
- místo trvalého pobytu uchazeče,
- číslo občanského průkazu nebo číslo dokladu o povolení pobytu, jde-li o cizího státního příslušníka,
- datum a podpis uchazeče.

### K přihlášce přiložte:

- životopis s údaji o dosavadních zaměstnáních a o odborných znalostech a dovednostech týkajících se správních činností,
- výpis z evidence Rejstříku trestů ne starší než 3 měsíce, u cizích státních příslušníků též obdobný doklad osvědčující bezúhonnost vydaný domovským státem, pokud takový doklad domovský stát nevydává, doloží se bezúhonnost čestným prohlášením,
- ověřenou kopii dokladu o nejvyšším dosaženém vzdělání.

### V přihlášce dále uveďte:

- kontaktní údaje – telefonní číslo nebo e-mailovou adresu.

### Místo, adresa a způsob podání přihlášky:

- osobně na podatelně Městského úřadu Rýmařov, náměstí Míru 230/1, 795 01 Rýmařov nebo poštou s datem odeslání nejpozději **27. února 2018.**

### Lhůta pro podání přihlášky: 27. února 2018

Vyhlašovatel si vyhrazuje právo zrušit toto výběrové řízení kdykoliv v jeho průběhu.

Rozhodnutí výběrové komise bude uchazečům oznámeno písemně až po ukončení výběrového řízení. Uchazeč nese náklady, které mu účastí ve výběrovém řízení vznikly (§ 9 odst. 6 zákona č. 312/2002 Sb.). Podáním přihlášky uchazeč souhlasí s tím, že zadavatel bude pro potřeby výběrového řízení nakládat s jeho osobními údaji. Po ukončení výběrového řízení budou dokumenty s osobními údaji a výpis z RT zaslány doporučenou zásilkou zpět uchazečům.

Bližší informace v případě dotazů podá Ing. Jiří Furik, tajemník Městského úřadu Rýmařov, tel.: 554 254 132, popř. Ing. Ivana Němcová, personalistka útvaru tajemníka Městského úřadu Rýmařov, tel.: 554 254 122.

*Ing. Jiří Furik, tajemník MěÚ Rýmařov, v. r.*

## Školství

## Úspěšná výprava ZŠ Jelínkova na pětiboj Odznaku všestrannosti

**V úterý 23. ledna se v Brně konal pětiboj Odznaku všestrannosti, jediný na Moravě, což naznačovalo velmi kvalitní obsazení družstvy z celé Moravy. Toto sportovní klání je součástí projektu OVOV pod patronací České olympijské a. s.**

Do městské brněnské haly Vodova se sjelo dvacet družstev včetně našeho z Jelínkovy ve složení Ivana Hořínková, Lenka Valášková, Alexandra Glacnerová, Karolína Peňázová, Ivan Kotlárík, Jan Kovář, Matěj Papaj a Tomáš Furík. Každé družstvo muselo být složeno ze čtyř dívek a čtyř chlapců ročníků narození 2004–2007.

Rýmařovští závodníci přijeli na pětiboj s nelehkým úkolem pokusit se obhájit loňské 2. místo. To, že závody neberou na lehkou váhu a nechtějí nic ponechat náhodě, dokazovali již od září. Pravidelně navštěvovali tréninky, na nichž se snažili rozvíjet svoji všestrannost v mnoha disciplínách.

Pětiboj v Brně zahrnoval trojskok snožmo, hod medicinbalem, přeskok přes švihadlo čtyřmi způsoby, sedy lehy a dribling mezi kužely v tzv. osmičce po dobu dvou minut.

Ihned po první disciplíně se rýmařovští sportovci usadili na medailových příčkách, které k naší velké radosti již neopustili. V polovině zápolení se dokonce vyhoupli na příčku nejvyšší. Výkony v posledních



dvou disciplínách však rozhodly, že družstvo ZŠ Jelínkova Rýmařov velmi těsně za vítězem obsadilo a zároveň obhájilo stříbrnou příčku. Výpravu na jih Moravy můžeme považovat za veleúspěšnou, poněvadž šest závodníků z osmi si kromě 2. místa ze závodu družstev odvezlo ještě medaili za individuální výkony. Kov nejceněnější se houpal na krku našim nejmladším účastníkům Tomáši Furikovi a Karolíně Peňázové. Stříbrnou medaili vybojoval nováček v OVOV Jan Kovář a bronzové medaile si odvezli zkušený Matěj Papaj, Alexandra Glacnerová a Ivana Hořínková.

Medaile a ocenění převzali jednotlivci i družstva z rukou mistryně světa ve trojskoku Šárky Kašpárkové a vicemistra světa ve skocích do vody Michala Navrátila, který se pouštěl spolu se závodníky do všech disciplín a po celou dobu zápolení vytvářel výbornou sportovní atmosféru. Velkou pochvalu si určitě zaslouží organizační tým OVOV společně s rozhodčími a pořadající brněnskou ZŠ.

Na závěr bychom chtěli poděkovat všem závodníkům za skvělou reprezentaci školy a města Rýmařova a také jim popřát hodně štěstí, zdraví a mnoho sportovních úspěchů v roce 2018.

*Fota a text: Romana Furiková, Miloslav Slouka, ZŠ Rýmařov, Jelínkova I*



## Futsal na ZŠ Rýmařov

**Na začátku školního roku se ZŠ Jelínkova přihlásila do celostátní Futsalové ligy.**

V kategorii chlapců ročníků 2002–2004 hráli Jan Batla, Roman Hradil, Ondřej Hrabina, Matěj Papaj, Dominik Horvát, Jan Tihelka, Lukáš Vyroubal, Petr Vachuta a Samuel Kajan. Divizní kolo se konalo 7. listopadu v Šumperku. Naše družstvo se utkalo se ZŠ Uničov, ZŠ Luká a ZŠ Sluneční Šumperk. Po jasných výsledcích 8:2 a 13:0 jsme sehráli vyrovnané utkání s týmem Šumperka 3:3. Na skóre jsme z prvního místa postoupili do finále. Divizní finále se konalo 14. listopadu v Prostějově. Hned první zápas s nejtěžším soupeřem ze ZŠ Šumperk náš tým prohrál 1:2. Další utkání proti ZŠ Tršice ale přesvědčivě vyhrál 5:2 a v zápase s domácí ZŠ Prostějov naši hráči po-



*Chlapci roč. 2004–2006*

dali obdivuhodný výkon, protože hráli bez přestávky, a vybojovali vítězství 1:0. V divizním finále tedy skončili druhí. Postupoval pouze vítěz, naši hráči si přesto zaslouží poděkování za předvedenou hru a nasazení v obou turnajích.

V kategorii chlapců ročníků 2004–2006 hráli Tomáš Furík, Jakub Gorčík, Roland Wenzel, Josef Mikeska, Josef Konvalinka, Tomáš Polách, Milan Křepelka a Ondřej Křenek. Divizní kolo se konalo 9. listopadu v Postřelmově. Naše družstvo se postupně utkalo se ZŠ Uničov, ZŠ Postřelmov a ZŠ Luká. Po jasných výsledcích 10:0, 10:0, 7:0 kluci postoupili z prvního místa do finále divize. To přišlo na řadu 18. listopadu v Prostějově. Tady byly soupeři našeho týmu ZŠ



*Chlapci roč. 2002–2004*



Milady Horákové Olomouc, ZŠ Luká a domácí ZŠ Prostějov. Po výborných výkonech Rýmařovští vyhráli v zápasech s Olomoucí 2:0 a ZŠ Luká 4:0. V zápase proti domácímu Prostějovu ovšem prohráli 1:2 a skončili druzí. Přesto herním projevem předčili ostatní týmy a patří jim poděkování za předvedené výkony v obou turnajích.

Děvčata ze ZŠ Jelínkova Rýmařov dokázala, že fotbal nemusí hrát jen chlápci, a dosáhla našeho největšího úspěchu ve Futsalové lize. Kateřina Furiková, Jana Batoušková, Eliška Pospíšilová, Eliška Bubelová, Aneta Harenčáková, Barbora Gorčíková, Karolína Ryšková a Sabina Bláhová začínaly až divizním finále, které se odehrálo 13. prosince v Městské sportovní hale Ostrava-Dubina. Přihlášeno bylo pět týmů a do konferenčního finále Moravy postupovaly první dva. Hned první utkání proti ZŠ Dolní Bečva naše hráčky prohrály 0:2, další dvě utkání ale s přehledem vyhrály, se ZŠ Štěbořice 5:0 a se ZŠ Gen. Píky 3:0. Rozhodující pro postup bylo poslední utkání proti ZŠ Kleglova Ostrava, kde kostru týmu tvořily hráčky Vítkovic. Herní projev našeho družstva se zápas od zápasu zlepšoval a nejlepší výkon předvedlo právě v posledním utkání. V brance chytala Jana Batoušková, která „vymazala“ střelkyně soupeře. Pět minut před koncem zápasu vstřelila Kateřina Furiková vítězný gól a náš tým postoupil do konferenčního finále Moravy. To se hrálo 4. ledna ve Sportovní hale v Rousínově. Ze severní Moravy postoupily týmy ZŠ Dolní Bečva a ZŠ Jelínkova Rýmařov a z jižní Moravy ZŠ Bednářova Brno a ZŠ Hustopeče. Po jasných výsledcích s Brnem 7:2 a s Hustopečemi 7:0 rozhodoval zápas proti ZŠ Dolní Bečva. Po oboustranně velmi povedeném utkání se týmy rozešly smírně 0:0. Díky lepšímu skóre se tým ZŠ Jelínkova Rýmařov stal mistrem Moravy a společně s Dolní Bečvou postoupil do superfinále. Nejlepší střelkyní turnaje byla vyhlášena Kateřina Furiková s 12 góly.

Superfinále se konalo 16. ledna v Heřmanově Městci. První zápas

proti ZŠ Trutnov skončil bezbrankovou remízou. Také zápas s naším rivalem ZŠ Dolní Bečva dopadl remízou, tentokrát 2:2. Poslední zápas byl nejtěžší, bez přestávky pro naše hráčky a proti výbornému týmu z Pardubic. Soupeřky zasluženě vyhrály 3:8 a zvítězily i v celém superfinále. Druhé místo obsadila ZŠ Dolní Bečva a třetí místo vybojovaly dívky ze ZŠ Jelínkova Rýmařov. Individuální ocenění pro nejlepší hráčku turnaje si odvezla opět Kateřina Furiková.

Jako trenér jsem si vytýčil za cíl přivést medaili ze superfinále. Dívky svou bojovností, šikovností a obětavostí ve všech zápasech tohoto cíle dosáhly. Proto jim chci ještě jednou poděkovat. Děkuji Kateřině Furikové, Janě Batouškové, Elišce Pospíšilové, Elišce Bubelové, Anetě Harenčákové, Karolíně Ryškové, Sabině Bláhové a v neposlední řadě Barboře Gorčíkové, která z šesti zápasů vychytala třikrát čisté konto.

*Petr Palla, ZŠ Rýmařov, Jelínkova 1*



Finále dívky

Fota: P. Palla a K. Furik

## Gymnazista Daniel Klement se nadchl pro speedcubing

V České republice patří mezi populární sporty hlavně fotbal a lední hokej. Ne každý pro ně však má předpoklady. To ale neznamená, že nemůže dosáhnout velkých úspěchů v jiném oboru. Naopak, může dokázat něco, o čem většina lidí jen sní. Příkladem je osmnáctiletý speedcuber Daniel Klement z Rýmařova.

Dan Klement se narodil v roce 1999 v Rýmařově. Letos studuje v posledním ročníku rýmařovského gymnázia. Rubikovu kostku skládá od šestnácti let a v poslední době se věnuje skládání na čas. Zúčastnil se turnajů v Praze v letech 2016 a 2017 a na platformě YouTube publikuje návody pro začátečníky i pokročilé. Mimoto se věnuje programování webů a je spoluvlastníkem hostingové společnosti Remesite.com.

**Mohl bys čtenářům představit, čemu se vlastně věnuješ?**

Jednoduše řečeno speedcubing je skládání Rubikovy kostky na rychlost. Mimo toho se skládají i jiné hlavolamy, jako např. Pyraminx, Megaminx, Skewb, a pak je tu ještě český vynález Cube-21 (mezi speedcubery rozšířený spíše jako Square-1). Vychází z Rubikovy kostky, ale nemá pravidelně rozmístěné otáčivé čtverečky, místo nich má různé tvary a na začátku je rozvržen v nepravidelném tvaru.

**Jak dlouho se tomuto sportovnímu odvětví věnuješ?**



Se speedcubingem jsem začal asi před dvěma lety. Svou první Rubikovu kostku jsem ale složil už dříve.

**Pro většinu lidí je neřešitelným rébusem Rubikovu kostku vůbec složit, natož skládat ji na čas. Jak je možné, že ji dokážeš složit tak rychle, ať je na začátku rozvržená jakkoliv?**

V podstatě jde stále o stejný postup. Na začátku si složím bílý kříž, který se skládá z hran, nikoliv rohů, což občas může mást. Následně se složí bílá strana a první dvě vrstvy okolních čtyř stran. Pak už následu-



je naučený postup, kdy si jedním algoritmem složím žlutou stranu a následně poslední vrstvu okolních stran dostanu do správné pozice. Vypadá to složité, ale jak se to člověk naučí, je to opravdu snadné.

**Jaký je tvůj osobní rekord ve skládání klasické kostky? Skládáš i jiné hlavolamy?**

Můj neoficiální rekord je něco kolem sedmnácti vteřin. Oficiální (soutěžní) je přesně 21.35 vteřiny. Jak už jsem zmínil, existují i jiné modifikace Rubikovy kostky, které také skládám.

**Ve speedcubingu se pořádají soutěže s mezinárodní účastí, zúčastnil ses už nějaké?**

Byl jsem na Prague Open, poprvé předloni a také loni. Když se to tak vezme, každé závody jsou mezinárodní. I do Prahy přijeli někteří soutěžící např. z Ruska, Maďarska, Ukrajiny a dalších zemí.

**Čeho bys chtěl jednou ve speedcubingu dosáhnout?**

Nedávám si nějaké osobní cíle, spíše chci lidem předat své zkušenosti, poradit jim případně některé triky, jak kostku skládat efektivněji a rychleji.

**Kdo je tvým idolem?**

Mým idolem? Ze zahraničních bezpochyby australský rodák Feliks Zemdegs. Ovšem mezi mé vzory patří např. i český speedcuber Matěj Mužátko, od kterého jsem dostal také dost cenných rad.

**Jak bys motivoval lidi, aby se tomuto sportu začali víc věnovat?**

To je těžká otázka. Nejlepší motivací je asi mít cíl překonat sebe sama.

Někdo se naučí skládat Rubikovu a stačí mu to. Jiní, třeba jako já, se jí naučí skládat, začnou si stopovat čas a následně se snaží ho překonávat. To je asi ta největší motivace v tomto sportu. Každopádně, skládání Rubikovy kostky může být příjemným odpočinkem a relaxací, to je ovšem na člověku, co mu bude více vyhovovat.

*Děkuji za rozhovor.*

*Matěj Soukup, Foto: N. Zemanová a ZN*

**Zimní koncert sboru Vox montana**

Ve středu 31. ledna proběhl v prostorách obřadní síně janovického zámku Zimní koncert pěveckého sboru Vox montana. Toto hudební těleso pracuje již šestým rokem v rámci činnosti Spolku přátel ZUŠ Rýmařov. Byl to koncert, který neměl jiný důvod než čiré potěšení z krásné sborové hudby. Lze se domnívat, že to bylo z pěveckého vý-



Foto: Michaela Kalábová



konu poznat a že překvapivě početné publikum, které do Janovic dorazilo, neodcházelo zklamané. Ba naopak, z reakcí posluchačů můžeme usuzovat, že se koncert vydařil. V programu zazněly písně renesanční, barokní, lidové i zcela moderní.

Rádi bychom poděkovali těm, kteří nám koncert v obřadní síni s nevšední ochotou pomohli zorganizovat – městu Rýmařovu a Marcelu a Ivu Strnadlovým. Taková pomoc není samozřejmostí a my si jí velmi vážíme. Nezbyvá než dodat, že koncert sboru Vox montana rozhodně nebyl poslední a rýmařovské publikum se může už teď těšit na další.

*Mgr. Jiří Taufer, ZUŠ Rýmařov*

**Agresor skončil na záchytce**

Rýmařovští policisté byli v sobotu 27. ledna povoláni k incidentu do bytu na ulici 1. máje. Zadrželi 38letého muže, který měl pod vlivem alkoholu poškodit zařízení bytu a napadat rodinné příslušníky. Naměřili mu přes 2,4 promile alkoholu v dechu. K vystřízlivění jej převezli na záchytnou stanici do Opavy. Je podezřelý z přestupku proti majetku a občanskému soužití.

**Ukradl dětské plínky**

V Karlově pod Pradědem se 27. ledna dopoledne vloupal zloděj do renaultu zaparkovaného u lesa. Z kufru odcizil tašku, ve které byly uloženy dětské pleny a krémy. Způsobená škoda činí 3 500 korun.

**Srážky se zvěří**

Mezi Rýmařovem a Ondřejovem havaroval 26. ledna večer řidič z volantem superbu, když mu přímo před auto z příkopu vyběhla srna. Sřet s vozidlem zvíře nepřežilo. Způsobená škoda činí 30 tisíc korun. K podobné kolizi došlo v neděli 28. ledna večer mezi Valšovem a Lomnicí. Divoké prase vyběhlo z příkopu bezprostředně před jedoucím octavii. Při srážce bylo odmrštěno několik metrů před automobil a na místě uhybnulo. Způsobená škoda činí 50 tisíc korun.

**Z obchodu utekl s alkoholem**

Rýmařovští policisté vyšetřují krádež, z níž je podezřelý 31letý recidivista. Muž šel 10. ledna nakupovat do prodejny na Okružní ulici a do batohu si přitom schoval dvě láhve alkoholu za více než 400 korun. S lupem pak z obchodu utekl a zbytek nákupu nechal v košíku. Za majetkovou trestnou činnost byl už v minulosti odsouzen, teď mu hrozí až tříleté vězení.

*por. Bc. Pavla Jiroušková  
PČR, odd. tisku a prevence Bruntál*

**Společenská kronika****Blahopřejeme**

*jubilatům, kteří od předcházejícího vydání oslavili 80 let a více*

Eva Ovčáčíková – Rýmařov .....	81 let
Josef Jureček – Rýmařov .....	83 let
Marie Domocová – Rýmařov .....	85 let
Marie Závadová – Rýmařov .....	86 let
Miroslav Tomeš – Rýmařov .....	87 let
František Kužela – Rýmařov .....	88 let

**Rozloučili jsme se**

Jan Urbánek – Rýmařov .....	1937
David Matas – Rýmařov .....	1983
Vratislav Švarc – Ruda .....	1932
Jan Baránka – Rýmařov .....	1966
Vratislav Kovářík – Dolní Moravice .....	1959
Simona Králová – Stará Ves .....	1966

*Evidence obyvatel MěÚ Rýmařov*

**Vzpomínka**

*Čas nám neběží tak rychle,  
aby se dalo někdy zapomenout.*

**Dne 4. února 2018**

j sme tichou vzpomínkou uctili  
**16. smutné výročí** chvíle,  
kdy nás tragicky opustil  
náš milovaný

syn, bratr, vnuk, strýc a kamarád

**David Merva.**

Kdo jste ho znali a měli rádi, vzpomeňte s námi.

S láskou a úctou vzpomínají  
maminka Miluška, bratr Petr s rodinou,  
babička a děda Labantovi z Velké Štáhlé

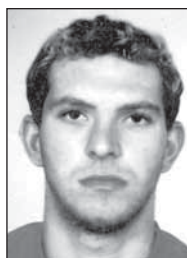



**Citát:** Obyčejný člověk přemýšlí, jak by zaplnil čas. Talentovaný člověk se ho snaží využít.  
Arthur Schopenhauer

Středisko volného času  
Rýmařov

## Taneční kurz pro pokročilé

16. a 23. února 2018  
velký sál SVČ Rýmařov

19:00 – 22:00

lektoři: Veronika Říhová  
Filip Bělík

přihlášky: Eva Kudláková, SVČ

## Známá i neznámá výročí

10. 2. 1898 nar. **Bertold Brecht**, německý spisovatel (zemř. 14. 8. 1956) – 120. výročí narození
10. 2. 1948 zemř. **Sergej Ejzenštejn**, ruský filmový režisér a scenárista (nar. 23. 1. 1898) – 70. výročí úmrtí
10. 2. 1993 zemř. **Jan Grossman**, divadelní režisér (nar. 22. 5. 1925) – 25. výročí úmrtí
12. 2. 1908 nar. **Jean Effel**, vl. jm. Francois Lejeune, francouzský kreslíř a ilustrátor (zemř. 11. 10. 1982) – 110. výr. nar.
13. 2. 1848 nar. **Karel Klostermann**, prozaik (zemř. 16. 7. 1923) – 170. výročí narození
14. 2. 1368 nar. **Zikmund Lucemburský**, římský císař, český a uherský král (zemř. 9. 12. 1437) – 650. výročí narození
14. 2. 1878 nar. **Bohumil Kafka**, sochař, autor sochy Jana Žižky na Vítkově (zemř. 24. 11. 1942) – 140. výročí narození
15. 2. 1738 zemř. **Matyáš Bernard Braun**, rakouský sochař a řezbář (nar. 24. 2. 1684) – 280. výročí úmrtí
17. 2. 1958 zemř. **Petr Bezruč**, vl. jm. Vladimír Vašek, básník (nar. 15. 9. 1867) – 60. výročí úmrtí
18. 2. 1958 zemř. **Jaroslav Kvapil**, skladatel, dirigent a klavírista (nar. 21. 4. 1892) – 60. výročí úmrtí
19. 2. 1938 nar. **Josef Hanzlík**, spisovatel a překladatel (zemř. 26. 1. 2012) – 80. výročí narození
21. 2. **Mezinárodní den mateřského jazyka – vyhlásilo UNESCO roku 1999**
22. 2. **Den sesterství – celosvětový svátek skautů, vyhlásila Skautská organizace roku 1927, výročí narození zakladatelů skautingu manželů Baden-Powellových (v letech 1857 a 1889)**
22. 2. 1788 nar. **Arthur Schopenhauer**, německý filosof (zemř. 21. 9. 1860) – 230. výročí narození

# PLESOVÁ SEZÓNA 2018

10. 2. 2018 - Gymnázium a Střední odborná škola, Rýmařov

10. 3. 2018 - Dětský karneval

17. 3. 2018 - BFAA Oldies Rýmařov



**SVČ** Středisko volného času Rýmařov

## TALKSHOW

ZÁBAVNÁ

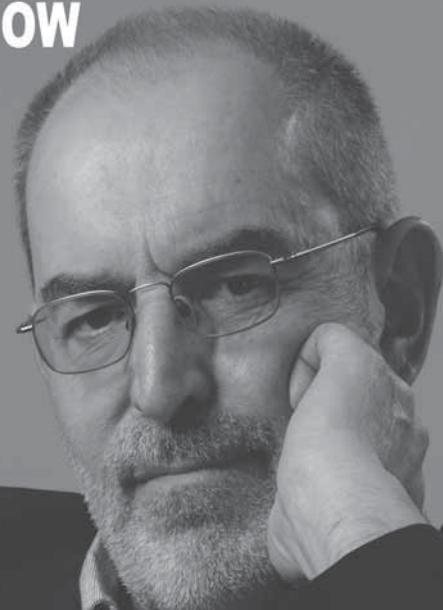

**IVO ŠMOLDASE**  
S HOSTY

spisovatelka a novinářka  
**MARIE FORMÁČKOVÁ**  
italský zpěvák  
**ANDREA ANDREI**

19:00 hod.

Předprodej:  
Infocentrum Rýmařov  
neř: [www.svcrymarov.cz](http://www.svcrymarov.cz)

Velký sál SVČ  
**RÝMAŘOV**



# JARNÍ PRÁZDNINY SVČ RÝMAŘOV

## 26.2.-2.3.2018

**26.2.** 7:00 - 9:00 - příchod  
 9:00 - 12:00 - keramická dílna, soutěže, pohybové hry  
 12:00 - 13:30 - oběd  
 13:30 - 15:30 - keramická dílna, soutěže, pohybové hry

cena za den  
220Kč

**27.2.** 7:00 - 9:00 - příchod  
 9:00 - 12:00 - kreativní dílna, soutěže, hry  
 12:00 - 13:00 - oběd  
 13:00 - 15:30 - kreativní dílna, soutěže, hry

cena za den  
220Kč

**28.2.** 7:00 - 9:00 - příchod  
 9:00 - 15:30 - celodenní výlet - Česká svíčkárna Rodas,  
 - Pevnost poznání Olomouc

cena za den  
370Kč

**1.3.** 7:00 - 9:00 - příchod  
 9:00 - 12:00 - sáňkování, bobování  
 12:00 - 13:00 - oběd  
 14:00 - 15:30 - bazén

cena za den  
220Kč

**2.3.** 7:00 - 9:00 - příchod  
 9:00 - 12:00 - výlet - Pradědovo dětské muzeum Bludov  
 12:00 - 13:00 - oběd  
 14:00 - 15:30 - zimní soutěže nebo filmové představení

cena za den  
220Kč

**Cena: 1100 Kč**

Dítě lze přihlásit na celý týden, nebo jednotlivé dny.  
 Přihlášky odevzdejte do 16. 2. 2018.  
 M. Pavlová, pavlova@svcrymarov.cz  
 tel.: 737 177 033

[www.svcrymarov.cz](http://www.svcrymarov.cz)

Změna programu vyhrazena







# KINO RÝMAŘOV

program na měsíc

## ÚNOR

SVČ RÝMAŘOV, Okružní 10, 795 01, Rýmařov - tel. 739 001 474, WWW.KINORÝMAŘOV.CZ

**Pátek 9. 2. v 19:00**

## PADESÁT ODSŤÍNŮ SVOBODY

/ USA / 2018 / drama, romantický, 105 min.

/ české titulky / mládeži přístupný od 15 let / vstupné: 140,-

Pokud si myslíte, že vstupem do manželství pro Anastasii (Dakota Johnson) a Christiana (Jamie Dornan) končí veškerá legrace a že legendární Červenou mučírnu předělají na dětský pokoj, nemůžete se víc mýlit. Vynalézavost a fantazie novomanželů nezná mezí, zvlášť když je díky Christianově pohádkovému bohatství opravdu nemusí nic limitovat. Ana se však nechce stát manželkou uvězněnou ve zlaté kleci a je rozhodnutá pokračovat v úspěšně rozjeté kariéře knižní redaktorky, což Christian snáší se skřípěním zubů...

Režie: J. Foley, Scénář: N. Leonard, Kamera: J. Schwartzman, Hudba: D. Elfman

Hrají: J. Dornan, D. Johnson, A. Kebbel, T. Hoechlin, K. Basinger, E. Mumford a další.

**Středa 14. 2. v 19:00**

## PADESÁT ODSŤÍNŮ SVOBODY

/ USA / 2018 / drama, romantický, 105 min.

/ české titulky / mládeži přístupný od 15 let / vstupné: 140,-

Pokud si myslíte, že vstupem do manželství pro Anastasii (Dakota Johnson) a Christiana (Jamie Dornan) končí veškerá legrace a že legendární Červenou mučírnu předělají na dětský pokoj, nemůžete se víc mýlit. Vynalézavost a fantazie novomanželů nezná mezí, zvlášť když je díky Christianově pohádkovému bohatství opravdu nemusí nic limitovat. Ana se však nechce stát manželkou uvězněnou ve zlaté kleci a je rozhodnutá pokračovat v úspěšně rozjeté kariéře knižní redaktorky, což Christian snáší se skřípěním zubů...

Režie: J. Foley, Scénář: N. Leonard, Kamera: J. Schwartzman, Hudba: D. Elfman

Hrají: J. Dornan, D. Johnson, A. Kebbel, T. Hoechlin, K. Basinger, E. Mumford a další.

**Pátek 16. 2. v 19:00**

## BLACK PANTHER

/ USA / 2018 / akční, dobrodružný, sci-fi, 132 min.

/ český dabing / mládeži přístupný / vstupné: 140,-

Film od studia Marvel Black Panther je dobrodružstvím válečníka T'Chally, který se po smrti svého otce, krále Wakandy, vrací domů do odloučené, avšak technologicky vyspělé africké země, aby se stal novým právoplatným králem. Když se však znovu objeví mocný dávný nepřítel, jsou T'Chalovy schopnosti jako krále a Black Panthera podrobeny těžké zkoušce, neboť T'Challa je vtažen do konfliktu ohrožujícího nejen Wakandu, ale i celý svět.

Režie a scénář: R. Coogler, Kamera: R. Morrison, Hudba: L. Göransson

Hrají: Ch. Boseman, M. B. Jordan, L. Nyong'o, D. Gurrira, M. Freeman a další.

3D

**Sobota 17. 2. v 16:00**

## LEDOVÁ KRÁLOVNA: TAJEMSTVÍ OHNĚ A LEDU

/ Rusko / 2016 / pohádka, animovaný, 89 min.

/ český dabing / mládeži přístupný / vstupné: 130,-

Hlavní hrdinkou příběhu je opět odvážná Gerda, která porazila Sněhovou královnu a osvobodila svého bratra Kaie. Díky tomu se z nich staly tak trochu pohádkové celebrity. Zatímco Gerda to bere s nadhledem, zasněžený Kai se o něco hůře vyrovnává se svou popularitou, kdy mu u nohou pravidelně omdlévají mladé dívky. Aby si od této vysilující slávy trochu odpočinuli, vydávají se do hor za svým trollím kamarádem Ormem, kde na ně však čeká žádná odpočinková dovolená, ale pořádné nové dobrodružství.

Režie: A. Cicilin, Scénář: A. Cicilin, V. Nikolaev, A. Zamyslov

Hrají: český dabing

3D

**Sobota 17. 2. v 19:00**

## BLACK PANTHER

/ USA / 2018 / akční, dobrodružný, sci-fi, 132 min.

/ české titulky / mládeži přístupný / vstupné: 120,-

Film od studia Marvel Black Panther je dobrodružstvím válečníka T'Chally, který se po smrti svého otce, krále Wakandy, vrací domů do odloučené, avšak technologicky vyspělé africké země, aby se stal novým právoplatným králem. Když se však znovu objeví mocný dávný nepřítel, jsou T'Chalovy schopnosti jako krále a Black Panthera podrobeny těžké zkoušce, neboť T'Challa je vtažen do konfliktu ohrožujícího nejen Wakandu, ale i celý svět.

Režie a scénář: R. Coogler, Kamera: R. Morrison, Hudba: L. Göransson

Hrají: Ch. Boseman, M. B. Jordan, L. Nyong'o, D. Gurrira, M. Freeman a další.

2D

**Neděle 18. 2. v 9:30**

## LEDOVÁ KRÁLOVNA: TAJEMSTVÍ OHNĚ A LEDU

/ Rusko / 2016 / pohádka, animovaný, 89 min.

/ český dabing / mládeži přístupný / vstupné: 120,-

Hlavní hrdinkou příběhu je opět odvážná Gerda, která porazila Sněhovou královnu a osvobodila svého bratra Kaie. Díky tomu se z nich staly tak trochu pohádkové celebrity. Zatímco Gerda to bere s nadhledem, zasněžený Kai se o něco hůře vyrovnává se svou popularitou, kdy mu u nohou pravidelně omdlévají mladé dívky. Aby si od této vysilující slávy trochu odpočinuli, vydávají se do hor za svým trollím kamarádem Ormem, kde na ně však čeká žádná odpočinková dovolená, ale pořádné nové dobrodružství.

Režie: A. Cicilin, Scénář: A. Cicilin, V. Nikolaev, A. Zamyslov

Hrají: český dabing

2D

**Středa 21. 2. v 19:00**

## TVÁŘ VODY

/ USA / 2017 / drama, fantasy, horor, 123 min.

/ české titulky / mládeži přístupný od 15 let / vstupné: 120,-

V americké vládní laboratoři probíhají experimenty s obojživelným monstrem nalezeným v Amazonii. Ví se o něm velmi málo – domorodci jej uctívají jako boha, může dýchat na vzduchu i pod vodou, podobá se člověku a je považován za nebezpečného tvora. V laboratoři jej drží a bezohledně zkoumá vládní agent Strickland. Ve stejné laboratoři pracuje němá uklízečka Elisa a když se sřítne s uvězněným stvořením, dokáže s ním navázat komunikaci, k níž není potřeba slov. Elisa jej nevnímá jako nebezpečnou zrůdu, cítí především jeho strašlivou osamělost...

Režie a scénář: G. del Toro, Kamera: D. Laustsen, Hudba: A. Desplat

Hrají: S. Hawkins, M. Shannon, R. Jenkins, D. Jones, M. Stuhlbarg a další.

**Pátek 23. 2. v 19:00**

## HMYZ

/ ČR / 2018 / komedie, drama, 98 min.

/ česká verze / mládeži přístupný od 12 let / vstupné: 110,-

Hospoda na malém městě. Je zavřeno, židle jsou převráceny na stolech. Na věšáku visí „hmyzí šatíčky“: sukénky z krepového papíru, papundeklová motýlí křídla, pestře pomalovaná a černé lesklé krovky brouků. U stolu v koutě místnosti sedí šest místních ochotníků: režisér, Růžena, pan Václav, pan Borovička, Ajzboňák Kopřiva a slečna Jitka. Tulák leží doma s ischiassem. Chrobáči a Kukla ještě nepřišli. „Během zkoušky se prolouží životy ochotníků s osudy Čapkových postav...“

Režie a scénář: J. Švankmajer, Kamera: J. Růžička, A. Ol'ha

Hrají: J. Budař, J. Dulava, J. Lábus, N. Lichý, K. Magalová, I. Uhlířová a další.



Nejlepší hudební výběr!

Rýmařovský  
**horizont**

Čtrnáctideník regionu Rýmařovska



Pro projekci jsou potřeba min. 4 platící diváci.

## Rýmařovští lezci bodovali na soutěžích

Poslední trénink rýmařovských lezců v roce 2017 probíhal v soutěžním duchu. Instruktoři si pro děti připravili tradiční závody na obtížnost Rýmařovský gibbon 2017. Další soutěž je čekala už na konci ledna v Šumperku.

Kvůli velké návštěvnosti horolezeckého kroužku SVC Rýmařov byly závody Rýmařovského gibona tentokrát uspořádány pouze pro místní členy a výběr spřáteleného kroužku z Břidličné. I když se nedostavili všichni, na start se jich přesto postavilo slušných 45. Pro většinu dětí to byla první zkušenost se závoděním, např. nejmladší závodníci bylo teprve pět let. Čekaly na ně cesty na obtížnost a jedna cesta na rychlost.

V nejmladší kategorii do 9 let byla nejrychlejší a zaslouženě zvítězila Petra Zahradníková, druhá skončila Anna Fryblíková a třetí Klára Citová. Mezi chlapci se nejlépe vedlo Milanu Hamšíkovi, těsně za ním skončil Lukáš Obručník a třetí byl Ondřej Baláš. Mezi dívkami ve věku 10 až 12 let si pro první místo suverénně vylezla Kateřina Malá, těsně za ní skončila Veronika Švehlová a na místě třetím Karolína Popovyčová. Mezi chlapci vyhrál Matěj Fryblík, který si v rámci tréninku zalezl i ve starší kategorii, druhý skončil Brian Škoda a třetí Tobias Polák. V nejstarší kategorii 13–15 let vyhrála se dvěma topy a nejrychlejším časem Amálie Andršová, druhá skončila Barbora Bulová a třetí Tereza Trčková. Mezi nejstaršími kluky si nejlépe vedl Šimon Nádvořník, následován druhým Jakubem Fryblíkem a třetím Adamem Nikolovem.

Děkujeme všem dětem, které se nezalekly závodního napětí a na závody přišly, dále vedoucím Andree Továrkové a Vítu Borovičkoví, bez nichž by se závody neobešly.

Na sobotu 27. ledna jsme přijali pozvání kolegů z nedalekého Šumperka a zúčastnili se soutěže Šumperskýbl 2018. Vyrázili jsme



v sestavě jedenácti závodníků a tří řidičů. Soutěže se celkově zúčastnilo 44 dětí ve čtyřech věkových kategoriích. SVC Rýmařov reprezentovaly pouze dvě nejstarší kategorie, ročníky 2007–2008 v kategorii B a ročníky 2003–2006 v kategorii A.

V dívčím „běčku“ obsadila benjamínka Kája Popovyčová pěkné čtvrté místo a chlapecké „běčko“ suverénně ovládl Matěj Fryblík, který si domů odvezl zlatou medaili. Nejstarší závodníci z Rýmařova si bednu zčásti přivlastnili. U děvčat zabrala druhé místo Amálie Andršová a bronz si odvezla Tereza Trčková. V chlapecké kategorii A se situace opakovala. Adam Nikolov vzl domů stříbro a Marek Hladký bronz. Pořadatelům ze Šumperka děkujeme za úžasnou organizaci a všem našim reprezentům za snahu a krásně strávené sobotní dopoledne.

*Fota a text: J. Vala, V. Borovička*



## Městské muzeum a Galerie Octopus

### Regioutour a GO 2018

Regioutour je mezinárodní veletrh turistických možností v regionech. Jde o největší prezentaci a podporu cestovního ruchu u nás. Letošní ročník veletrhu se uskutečnil ve dnech 18.–21. ledna na brněnském výstavišti.



Stejně jako každý rok i letos se prezentovalo město Rýmařov v rámci stánku Moravskoslezského kraje a rovněž ve stánku Turistických známek Janovice u Rýmařova, finančně podpořeném Moravskoslezským krajem a městem Rýmařovem s dalšími městy. Návštěvníkům jsme nabídli spoustu zajímavých turistických cílů, památek, kulturních akcí a samozřejmě i ochutnávku koláčků z Rýmařovské pekárny.

Spolu s Rýmařovem se představilo město Krnov se zajímavostmi svého regionu a také se svými produkty, např. Kofolou nebo pivem Nachmelená opice, dále města Vrbno pod Pradědem a Bruntál. Lidé se v našem stánku mohli také zúčastnit soutěže, jejíž cenou byl *Autoatlas turistických známkových míst*.

Už tradičně je součástí veletrhu festival krajových specialit a regionálních výrobků a potravin RegFoodFest. V prostorách brněnského výstaviště tak voněly klobásy, sýry, koláčky a další dobrotky, které mohli návštěvníci ochutnat i zakoupit. Od čtvrtka do neděle je ale čekala především bohatá nabídka zájezdů a tipů, jak strávit volný čas. Prezentace Rýmařovska i celého Euroregionu Praděd bude jistě přínosem pro nadcházející turistickou sezónu.

*Jitka Šašínková, foto: Růžena Zapletalová*



## Zahrada Františka Vaňáka na Velehradě

Výstava unikátních soukromých fotografií rýmařovského kněze Františka Vaňáka, zachycující jeho farskou zahrádku a zimní procházku Rýmařovem, byla v listopadu loňského roku představena v galerii Pranýř rýmařovského muzea (RH 21/2017). Jak se dalo předpokládat, zavítal na ni rekordní počet návštěvníků.

Putovní výstava financovaná Moravskoslezským krajem a městem Rýmařovem vznikla ve spolupráci s Mgr. et Mgr. Miroslavem Hanušem, tvůrcem zatím poslední biografie Františka Vaňáka. Ten

inicioval její uspořádání i na místě, kde v roce 1990 František Vaňák jako čerstvě ustanovený arcibiskup olomoucký a metropolita moravský přivítal papeže Jana Pavla II. a sloužil s ním mši – na Velehradě. Výstava byla instalována ve výstavním prostoru karmelitánské Poutní prodejny, kde je k vidění od 24. ledna do 23. března 2018. Poté se v rámci zahájení letní turistické sezóny přesune do arcibiskupského paláce.

Fota a text: Michal Vyhlídal, Městské muzeum Rýmařov



Poutní prodejna Velehrad „U Lípy“ vás zve na výstavu

# Zahrada Františka Vaňáka

výstava se koná  
od 24. 1. do 23. 3. 2018

MUZELUM RÝMAŘOV GALERIE PRANÝŘ

Moravskoslezský kraj

Rýmařov



## Bestie Miroslava Šnajdra ml. a kostely Broumovska

První letošní výstavy rýmařovského muzea vystřídaly ty doznívající loňské při vernisáži 3. února. Do Galerie Octopus se po třinácti letech vrátil olomoucký výtvarník Miroslav Šnajdr ml. V Pranýři pokračuje fotografický cyklus spolku Omnium mapující historii a současný stav kostelů v pohraničí.

Výtvarník Miroslav Šnajdr ml., člen umělecké rodiny z Olomouce a autor publikací o historii letectví, v Rýmařově naposledy vystavoval v roce 2005 společně s Richardem Tymešem. Tentokrát vyplnil oba sály Galerie Octopus sám, dvěma soubory nazvanými jednoduše *Malba/Kres-*

*ba/Bestie*. Malby najdou návštěvníci muzea v malém sále, rozměrné kresby ve velkém sále, bestie v obou. Autor k tomu, údajně po krajně náročném pracovním dnu, napsal toto: „*Bestie je zvíře. Bestie je robot. Bestie je žena. Bestie dřívě v nás.*“ Shmul tak témata vystavených prací a možná i svůj aktuální pocit v lapidární zkratce.

Zvíře, žena i robot jsou objekty Šnajdrových maleb v malém sále. Pro



Básníci Mojmir Vrba a Stanislav Denk v doprovodu Alexandra Denka při vernisáži



každou autor zvolil „*dva barevné akordy*“, plocha pozadí a linie kresby tak vytvářejí jednu protiklad, podruhé soulad, stejně jako malby vzájemně mezi sebou. Přejechy barevnosti jsou kulisou přechodů mezi náměty, které malíř čerpá z americké popkultury 50. a 60. let a které po sobě následují jako okénka komiksového příběhu. Komiksu jako takovému se Šnajdr věnuje od svých dvanácti let. Vystavené variace zvířete, ženy a robota však příběh pouze napovídají, domýšlet si je musí divák sám. Velký sál zaujmají velkoplošné kresby, jejichž výchozím námětem je ženská figura, resp. její silueta v životní velikosti. Zatímco komiksové malby dokládají autorovy plodné návraty do dětství, kresby ženských postav pramení v retrospekci dospívání. Začaly vznikat v polovině 80. let a impulsem k nim byl milostný vztah a snaha zachytit milovanou bytost alespoň obrysem na papír. Kresby ovšem z obrysu figury pouze vycházejí. Autor je postupně převrstvuje expresivními barevnými skvrnami, skrývá za šrafováním, mačká, někde i drásá. Jakkoliv mohou evokovat křídový obrys oběti kriminálního činu, jsou „živé“. Při vzájemném kontaktu se opět stávají okénky příběhu, naznačených gest a pohybů, emocí ztvárněných sytými barvami práškových pastelů.

Malby a kresby Miroslava Šnajdra ml. doplňuje druhá výstava – fotografický cyklus instalovaný v galerii Pranýř. Nese název *Broumovská skupina kostelů* a navazuje na nedávno prezentovanou kolekci snímků ohrožených církevních památek českého a moravského pohraničí.

Spolek Omnia tentokrát představuje unikátní soubor devíti barokních kostelů z Broumova a okolních vesnic, jejichž autory jsou slavní stavitelé Kryštof Dientzenhofer, jeho syn Kylián Ignác Dientzenhofer a v jednom případě Ital Martin Allio. Architektonický soubor vznikl v poměrně krátkém období let 1690–1743 díky iniciativě a podpoře benediktinských opatů Broumovského kláštera Tomáše Sartoria a Otmara Zinka. Navzdory svému současnému stavu jsou všechny kostely broumovské skupiny významným dokladem špičkového stavitelského umění baroka, hodným zachování. I proto v květnu 2016 vznikla iniciativa usilující o jejich zapsání na seznam památek UNESCO.

Obě výstavy v rýmařovském muzeu mohou zájemci vidět až do konce února. ZN

MĚSTSKÉ MUZEUM RÝMAŘOV  
GALERIE OCTOPUS

**MALBY  
KRESBY  
BESTIE**

**MIROSLAV  
ŠNAJDR ML.**

**3/2 – 28/2/2018**

**VERNISÁŽ 3/2/2018 16:00**  
**BÁSNĚ STANISLAV DENK**  
**MOJMÍR VRBA**

MUZEUUM RÝMAŘOV OCTOPUS

[www.muzeumrymarov.cz](http://www.muzeumrymarov.cz)

MĚSTSKÉ MUZEUM RÝMAŘOV

**PŘEDNÁŠKA**  
**PETR BALCÁREK, PH.D.**

**15/2/2018 18:00**

**RÝMAŘOVA MĚNĚ ZNÁMÝ ZNAK**

muzeum RÝMAŘOV

Víte, jak vypadal původní znak Rýmařova a čím se od něj dnešní městský znak liší? Proč znak nesl vedle štítu se zastřelenou vlčí ještě nápis SPQR? Odkazoval název „Römerstadt“ k „Městu Římanů“?

[www.muzeumrymarov.cz](http://www.muzeumrymarov.cz) – facebook: Městské muzeum Rýmařov

**BROUMOVSKÁ  
SKUPINA KOSTELŮ**

VÝSTAVA FOTOGRAFIÍ  
JANA ZÁLIŠE, PIN STUDIO A MARTINA MÁDLA, ÚDU AV ČR

**3. února – 28. února 2018**

Městské muzeum Rýmařov - Galerie Pranýř  
Náměstí Míru 6, Rýmařov

OTEVÍRACÍ DOBA  
Úterý – Pátek: 9 – 12, 13 – 17 h  
Sobota: 9 – 12, 13 – 16 h  
Neděle: 13 – 16 h

[WWW.OMNIUMOS.CZ](http://WWW.OMNIUMOS.CZ) [WWW.MUZEUMRYMAROV.CZ](http://WWW.MUZEUMRYMAROV.CZ)

OMNIUM MĚSTSKÉ MUZEUM RÝMAŘOV GALERIE PRANÝŘ



## Přírůstek do sbírek

Únor: 20 ročníků novin *Vpřed* (1970–1989) a *Bruntálsko* (1990)

Městské muzeum Rýmařov rozšiřuje mimo své sbírky také fond knihovní. Součástí muzea je totiž rovněž příruční knihovna, která badatelům, studentům či zájemcům o různá témata poskytuje studovnu s možností bádání v knihovním fondu, který obsahuje zejména regi-



onální literaturu, a to v podobě tematických knih, vysokoškolských prací, časopisů a novin. Z regionálních periodik jde o předválečné ročníky *Römerstadter Ländchen*, porevoluční *Ring*, *Rýmařovské noviny* a současný čtrnáctideník *Rýmařovský horizont*.

Doposud zde zela proluka čtyřiceti let, kdy se o Rýmařově a jeho okolí psalo v novinách, jež informačně pokrývaly celý bruntálský okres a nesly název *Vpřed. Týdeník OV KSC a ONV v Bruntále*. Mohli jste v nich nalézt informace z oblasti hospodářství, zemědělství, průmyslu, kultury, vzdělávání a sportu; poměrně často se v novinách objevila fotografie z Rýmařova a jeho okolí (někdy dokonce i od J. Štreita) či básně rýmařovských básníků. Přispíval do nich např. Jaroslav Němec, Vratislav Konečný, Vladimír Kodovský, Miloš Požár, Roman Karel a další. Vedle městských kronik představují noviny *Vpřed* zásadní zdroj informací pro bádání o době stalinismu a normalizace.

Byli jsme proto mile překvapeni nabídkou paní Vlasty Patíkové z Bruntálu, která reagovala na naši výzvu v *Regionu*, zda by zájemci do rýmařovského muzea věnovali staré regionální noviny. Paní Patíková našemu muzeu věnovala devatenáct svazků novin *Vpřed*, jež vyšly v rozmezí let 1970 až 1989, a jeden svazek porevolučních novin *Bruntálsko* z roku 1990. Jelikož v těchto novinách pracovala přes dvacet let jako šéfredaktorka, zakládala si každé číslo a po ročnících je nechala postupně svázat v knihvazačství v Bruntále, kam například Vladimír Kodovský nosil ke svázání básnické sbírky své matky, malířky a básničky Marie Kodovské.

Paní Patíkové tímto velice děkujeme!

Pokud někdo ze čtenářů vlastní noviny *Vpřed* z 50. a 60. let a doma mu pouze překáží, doneste nám je prosím do muzea. Ročníky z tohoto období máme pouze nekompletní.

Foto a text: Michal Vyhliďal, Městské muzeum Rýmařov



Městská knihovna Rýmařov

## Malba, kresba a fotografie na výstavě čtyř „ondřejovských“ autorů

Po jednodenní výstavě v Ondřejovské Kolibě (27. 1.) se společná prezentace čtyř amatérských výtvarníků spjatých s touto místní částí přenesla do rýmařovské knihovny. K trojici Martina Klimešová, Irena a Ludmila Ondrašákové, která se zde představila už před rokem, se tentokrát připojil Jiří Slováček.

Prvotní nápad předvést společně své fotky, kresby a malby v Ondřejově vzešel z hlavy Marty Klimešové. Sama se za umělce nepovažuje, říká, že jednoduše fotí na obyčejný kompaktní, co potkává cestou z Ondřejova do Rýmařova, případně ve Staré Vsi. „*To nejkrásnější máme přímo před nosem,*“ tvrdí fotografka. Její snímky, byť limitované málo výkonným aparátem, dokládají, že „to“ umí vidět.

Fotografie Marty Klimešové v knihovně doplnily tisky na plátno z fotografií, jež vytvořil Jiří Slováček. Jeho přístup je o poznání „mužštější“, fotografování je lov, čekání na správný okamžik, s podstatně sofistikovanější výbavou. Výsledkem jsou záběry hradu

Sovince z nezvyklého úhlu (směrem od Valšovského Dolu), v sytých barvách nízkého podzimního světla či v mlze. Právě na snímek s mlhou autor podle vlastních slov čekal deset let a poté, co jej pořídil, kapitolu Sovince uzavřel. Jako správný lovec s kýženou kořistí. Jeho zájem se nyní obrátil k „*nočnímu Ondřejovu*“.



Fotografie hradu Sovince v mlze Jiřího Slováčka



Na vernisáži výstavy v Ondřejově předává předsedkyně osadního výboru Anežka Továřková autorkám obrazů upomínkový dárek

Kresby a malby na výstavě pocházejí z dílny Ireny a Ludmily Ondrašíkových. Matka s dcerou, která vystavuje i samostatně a aktivněji, zaměřují svůj zájem podobně jako oba fotografové na krajinu. Neomezují se ovšem na tu důvěrně známou jesenickou, ačkoliv třeba panoramatickým pohledům na Rýmařov Ludmila věnovala několik rozměrných pláten, ale vyhledávají náměty i při svých cestách do zahraničí. Irenu inspiruje především Chorvatsko, kam každoročně vyjíždí se skupinou aktivních žen na dovolenou s kalenikou. Součástí jejich pobytu se v poslední době stalo i kreslení v plenéru. Ludmilu zase oslovil Nový Zéland.

Na první pohled jsou malby i kresby obou v mnohém spřízněné, je-

jich rukopis se ale liší, stejně jako přístup k výtvarné činnosti. Zatímco pro Irenu Ondrašíkovou je především cestou k seberozvoji a relaxaci, její dcera má podstatně vyšší ambice. A tak práce podepsané zkratkou IRON spíše uklidňují, zatímco obrazy se signaturou LION se snaží strhnout, jsou expresivnější, barevně důraznější, rozměrnější a odvážnější ve výběru námětů. Vedle obligátních krajin najdeme i portrét Maora nebo kompozice s náznakem surrealismu.

Výstavu čtyř „ondřejovských“ autorů mohou zájemci vidět ve vestibulu knihovny po celý únor. A rozhodně ne naposledy, autorky už nyní předslaly, že se na totéž místo chtějí vrátit opět za rok, tentokrát v doprovodu artefaktů z dílny uměleckého slévače Martina Horkého ze Svitav. ZV

## Můj šálek čaje – nová generace

### Staroegyptská biografie

Když jsem poprvé dostal do rukou knihu *Egyptán Sinuhet (Patnáct knih ze života lékaře)*, nechápavě jsem hleděl do očí zářícím rodičům, kteří si nepochybně mysleli, že vykonali dobrý skutek. Já to viděl jinak, když jsem potěškával osmisetstránkový dáreček. Popravdě, který čtrnáctiletý kluk něco takového ocení (i když jsem tím klukem byl já, který se už odmala zajímám o starověký Egypt – onen zájem jsem podědil po mamince).

Nebudu vás obtěžovat nudnými detaily toho, jak jsem pár týdnů kolem knihy chodil jako kolem horké kaše, ale spíš se zaměřím na moment, kdy jsem se do příběhu neobyčejného Egyptana začel. Kniha mne zanesla do úžasné ztvárněné historie a do životního příběhu neobyčejného člověka, zažívajícího neobyčejná dobrodružství. S odstupem času mohu říct, že Sinuhet patří mezi nejlepší knihy, které jsem kdy četl, a i po osmi stech stranách mi bylo líto, že za tou poslední nečeká další kapitola.

„Já Sinuhet, syn Senmuta a jeho ženy Kipy, píši tyto knihy. Nikoliv proto, abych chválil bohy země Kemet, neboť jsem jimi znechucen. Nikoliv proto, abych chválil faraóny, neboť jsem znechucen jejich činy. Jedině pro sebe sama píši. Ne abych lichotil bohům, ne abych lichotil králům, ne že bych se bál časů příštích ani že bych v ně doufal...“

Úvodem by bylo dobré říct, že autor, Mika Waltari, psal tento historický román ovlivněn druhou světovou válkou. Stopy této otfárající zkušenosti lze zahlédnout a rozpoznat jak v Sinuhetově osobnosti, tak v příběhu samotném a jeho finálním poselství. V knize, i přes všechny strasti a útrapy, vítězí myšlenky zastávající základní lidské hodnoty a ideály, jako jsou solidarita, soucit a soudržnost lidstva jako celku.

Sinuhet sám vypráví o svém dětství i četných dobrodružstvích v čase bouřlivých nepokojů, válek a zvrátů, které se zapsaly do dějin. Sinuhet nám ukazuje centrální postavy konfliktů i jejich (Waltarim vytvořenou) psýché tak věrohodnou a podanou v nádherném, archaickém obalu nevšedních slov a slovosledu, až se zdá, že historie ožívá přímo na papíře

před námi. Osobnost Sinuheta se v průběhu děje rozvíjí a my s ním slavíme jeho úspěchy a oplakáváme tragédie. Sledujeme vývoj chlapce, plného chuti po vědění a poznávání tajů života, jak se stává mužem, bojujícím za své ideály a lidskost, a potom i starcem, kterému zbyly jen vzpomínky a z nich nabytá moudrost. O to víc je příběh oslovující, právě skrze onu podivnou, posmutnělou náladu, kdy v Sinuhetově životě vidíme, jak jedna vlašťovka štěstí za druhou vystoupá k nebesům a pak klesá k zemi jako Ikaros v řecké báji. Zažíváme lásku i nenávisť, zármutek i radost, zoufalství a strast, stejně jako naplnění a naději. A tak se náš pohled na starce, jenž se nám v úvodu představuje, postupně mění. Kdysi jsem si nad Tolkienovými knihami posteskl, že charaktery a emoce svých postav nevykresluje realisticky a procítěně. Waltariho Sinuhet mi nabídl pravý opak a stal se knihou, která mě (a věřím, že i další čtenáře) dokáže skutečně dojmout, ne skrze klasické postupy a zápletky, ale skrze tvrdou (občas skoro existenciální) realitu, jež se střetává s touhou po lásce a štěstí. Pro mě je právě to zdrojem přesvědčení, že *Patnáct knih ze života lékaře* je fascinující dílo, jež stojí za opakovanou přečtení.

“...Neboť já, Sinuhet, jsem člověk, a jako člověk jsem žil v každém věku, jenž žil přede mnou, a jako člověk budu žít v každém věku, jenž přijde po mně. Budu žít v jeho starosti i radosti, v jeho zármutku i strachu – budu žít v jeho dobrotě i špatnosti, ve spravedlnosti i křivdě, v slabosti i síle. Jako člověk budu věčně žít v člověku – a proto netoužím po obětech u svého hrobu ani po nesmrtelnosti svého jména.

Toto napsal Sinuhet, Egyptán, ten, jenž žil osamělý po všechny dny svého života.” Lukáš Gerhard, 4. B, Gymnázium a SOŠ Rýmařov (WALTARI, Mika. *Egyptán Sinuhet. Patnáct knih ze života lékaře*. V Českém klubu 10. vyd. Přel. Marta Hellmuthová. Praha: NJS – Český klub, 2013. 830 s.)

## Sagapo, příspěvková organizace,

přijme do hlavního pracovního poměru

### pracovníka/pracovnici v sociálních službách pro Chráněné bydlení v Rýmařově

#### Hledáme:

- komunikativního, spolehlivého pracovníka/pracovnici v sociálních službách pro příspěvkovou organizaci Sagapo – Chráněné bydlení v Rýmařově.

#### Požadujeme:

- empatii, časovou flexibilitu,
- aktivní přístup a spolupráci,
- výborné komunikační dovednosti,
- samostatnost a zodpovědnost,
- spolehlivost,
- odolnost vůči stresu,
- ochotu dále se vzdělávat,
- řídicí průkaz skupiny B výhodou,
- vzdělání základní nebo středoškolské s výučním listem,
- absolvování akreditovaného kvalifikačního kurzu pro pracovníky v sociálních službách do 18 měsíců od nástupu do zaměstnání.

#### Nabízíme:

- stabilní zázemí organizace Sagapo,
- profesionální vybavení a zázemí pro výkon práce.

#### Délka pracovní doby:

- 40 hodin týdně, nerovnoměrně rozvržená pracovní doba v nepřetržitém provozu v jednosměnném pracovním režimu, denní nebo noční směny.

#### Pracovní poměr:

- na dobu určitou 1 roku s možností prodloužení.

#### Platové zařazení:

- ve 4. platové třídě (13 090 – 19 690 Kč) + osobní příplatek (až 2 500 Kč) po uplynutí tříměsíční zkušební doby.

#### Benefity:

- 1 týden dovolené navíc,
- příspěvek na obědy,
- příspěvek na penzijní připojištění,
- příspěvek na kulturní a sportovní aktivity,
- vzdělávání v oboru.

V případě Vašeho zájmu zašlete strukturovaný životopis s přehledem průběhu zaměstnání elektronickou poštou na adresu: **varja.mrazkova@sagapo.cz**. Nástup možný ihned nebo dle dohody. Bližší informace na tel. 554 211 061.



## Jazzclub

## Sudetský bard má nový videoklip

**Záhy po křtu nového alba natočil sudetský punkfolkový písničkář Ladibor Danda i nový videoklip. Kulisy trampskému songu *Osada Evropa* poskytlo zasnežené okolí Rýmařova (miléného).**

Je to už třetí videoklip Ladiborovy svérázné hudební kariéry. Po sociálně laděném *Úřadu práce* z roku 2012, kterým do hudebního šoubyznysu vstoupil někdejší ministr Jaromír Drábek, a protest-songu *Hnízdo* z podzimu 2017, adresovaném Andreji Babišovi, se v nejnovějším hudebním klipu stává „hrdinou“ česká společnost, respektive její xenofobií infikovaná část se staronovým prezidentem v čele. Miloš Zeman si v klipu mimo jiné vystříhl legendární běžkařskou scénu včetně typického postoje s napřaženou holí.

Režisérem Ladiborova třetího videoklipu byl stejně jako u dvou

předchozích student FAMU Marek Čermák, který v Rýmařově pravidelně prezentuje krátké filmy z tvorby své i svých kolegů. V rolích srdatých obránců českého pohraničí se v klipu objevilo několik dalších postav místní hudební scény, z nichž většina si zahrála i v dřívějších Čermákových filmech.

Sdělení Ladiborovy písně i jejího parodického vizuálního doprovodu je zřetelné a v kontextu právě skončených prezidentských voleb a zvláště úderné rétoriky vítězného kandidáta, která doznívá na deštěm-větrem-mrazem omšelých plakátech, rezonuje ještě silněji. Finální smích hodný Fantomase je trpkou pointou nejen samotného klipu. Zájemci jej najdou na YouTube.

ZN, foto: M. Čermák



**DEAD BEATZ**

**KILL YOU AT:** [www.svcrymarov.cz/jazzclub](http://www.svcrymarov.cz/jazzclub)

**RÝMAŘOV 16, 3 ve 20.00**

**SVC Jazzclub SVC** (pochutím - vstup ze zadu - rampa)

**ZIGI** **HOTEL PRADEJ** **horizont** **13** vstupné: 140,-/studenti, děti a dci 100,-

**ČESNEKFEST**

aneb svátek doopravdy zamilovaných

**RÝMAŘOV 16. 2.**

**Kavárna DJ Stanley Club 13**

od 18:00 hospoda, od 21:00 muzika

vstupné dobrovolné - min. KILO

**!!!LEGENDY SE VRACÍ DO RYA!!!**

**ACHTUNG! Česnekový hodokvas!**

**vstup na vlastní nebezpečí**

Domácí česnekové pochutiny vítány, aneb kdo si nepřinese, nehoduje:-)

**SVC** **ZIGI ELEKTRO** **HOTEL PRADEJ RÝMAŘOV** **horizont** **13** **Radiocyp** **BLUES HOUSE**

## Přehled kulturních akcí – únor 2018

- 1.–28. 2. M. knihovna Rýmařov  
Výstava: Irena a Ludmila Ondrašíkovy  
Martina Klimešová, Jiří Slováček
- 3.–28. 2. M. muzeum Rýmařov  
Výstava: Miroslav Šnajdr ml.
- 3.–28. 2. M. muzeum Rýmařov  
Výstava: Broumovská skupina kostelů
9. 2. 16:00 tělocvična v M. Morávce  
Masopust, dětský karneval
- 9.–24. 2. Resort Koprivná M. Morávka  
19:00 Olympijský festival – koncerty Mirai, Rockset  
OšaRadeček, Gusta Vomacka Worcestera  
Turbo, Buty
10. 2. 8:30 Mul. dům Ryžoviště Masopust  
10. 2. 10:00 Kult. dům Stará Ves Masopust  
10. 2. 18:00 SVČ Rýmařov  
Ples Gymnázia a SOŠ, Rýmařov
15. 2. 18:00 M. muzeum Rýmařov  
Petr Balcárek: Méně známý znak Rýmařova
16. 2. 19:00 SVČ Rýmařov Taneční kurz pro pokročilé  
16. 2. 19:00 tělocvična v M. Morávce  
Ples obce
16. 2. 21:00 Club 13 Rýmařov Koncert: Česnefest
17. 2. 14:30 Kult. dům Stará Ves Staroveský školní karneval
17. 2. 20:00 Spol. dům Břidličná  
17. společenský ples města Břidličné
19. 2. 17:30 Mul. dům Ryžoviště Koncert Zuškabandu
21. 2. 19:00 SVČ Rýmařov Talkshow Ivo Šmoldase
23. 2. 19:00 SVČ Rýmařov Taneční kurz pro pokročilé
26. 2. 19:00 MD Rýmařov  
Divadlo: Mahen – Zděláme pivovar

## Servis služeb

### Informační středisko Rýmařov

#### Otevírací doba:

pondělí – pátek:	8:30–12:00	13:00–17:00
sobota:	9:00–12:00	13:00–16:00
neděle:		13:00–16:00

Telefon: 554 212 381, e-mail: icko@rymarov.cz

### Diakonie ČCE, středisko v Rýmařově,

zve seniory k návštěvě KAVÁRNIČEK každé liché úterý v budově střediska na třídě Hrdinů 48 v Rýmařově. Začátek vždy v 13:30.

Ukončení posezení 15:30–16:00. Kdo není schopen dojít do kavárny, může využít odvoz v den setkání v 13:30 od prodejny Hruška na ulici 1. máje. Přijďte si za námi povykládat a naplánovat aktivity, které byste sami nepodnikli. Bližší informace na čísle

554 211 294. Termín kavárniček v **prvním pololetí 2018**

(každý lichý týden v úterý):

13. 2., 27. 2., 13. 3., 27. 3., 10. 4., 24. 4., 22. 5., 5. 6., 19. 6.

*Srdečně zvou a těší se na vás zaměstnanci Diakonie ČCE*

### Výrobky

#### ze sociálně terapeutické dílny Buřinka

#### Prodejní místa:

*Sociálně terapeutická dílna Buřinka*, Okružní 10, Rýmařov  
*Informační centrum Rýmařov*, náměstí Míru 6, Rýmařov

### Bruslení pro veřejnost na ZS Rýmařov

pondělí	14:00–16:30
úterý	14:00–16:30
středa	14:00–17:45
čtvrtek	14:00–16:30
pátek	14:00–16:30
sobota	14:00–16:30 19:00–21:30
neděle	14:00–16:30

Aktuální informace na [www.mestskeslužby.cz](http://www.mestskeslužby.cz),  
telefon: 778 428 467

### Aquacentrum Rýmařov

na Jesenické ulici

#### Otevírací doba:

**Od 5. 2. do 16. 3. 2018**

po–pá 14:00–21:00, so–ne + svátky 10:00–21:00

Děti do 3 let zdarma, zvýhodněné rodinné vstupné.

Vstupné pro seniory – věk snížen na 58 let.

Oslavenci mají v den narozenin vstup do aquacentra zdarma  
(*nutno doložit osobním dokladem*).

Klienti VZP si mohou nechat proplatit permanentku  
do výše 500 Kč za osobu.

**Krytý bazén v Břidličné  
je až do odvolání  
z technických důvodů uzavřen**

SCÉNA DIVADLO SCÉNA ZLÍN SEZÓNA 2015/16 PREMIÉRA 27.3.2016

POHÁDKA Z PAŘEZOVÉ CHALOUPKY

# KŘEMÍLKA A VOCHOMŮRKY

režie: Hana Mrázková

**RÝMAŘOV 21. 3. v 9:45**  
velký sál SVČ vstupné: 50,-

PODPORUJÍ NÁS

zlin. zlin. Technické služby Zlín. KULTURA 21. st. www.divadloscena.cz

Nositelé práv k dílu zastupuje DILIA, o.s. - divadelní, literární, audiovizuální agentura Krátkého 1, Praha 9 - Vysočany



## Organizace a spolky

## Mahen chce oslavit 100. výročí

Amatérský divadelní soubor Mahen letos slaví 73. výročí svého založení. Není to sice výročí kulaté, ale přesto je přelomové. Práci v souboru ze zdravotních důvodů ukončila dlouholetá principálka a režisérka Hana Vystrčilová, režírovat začal člen Mahenu Zdeněk Vodička a podle slov nového šéfa spolku Pavla Konštického chtějí ochotníci mnohaletou tradici udržet a v budoucnu oslavit jeho 100. výročí. K této metě jim chybí ještě téměř tři desítky let. Na to, jaké by mohly být, odpovídal Pavel Konštický.

## rozhovor

**Díky tobě, Pavle, bude tradice ochotnického divadelního spolku Mahen pokračovat dál. Proč ses rozhodl převzít po dlouholeté vedoucí souboru a režisérce Haně Vystrčilové žezlo principála? V čem navážeš na svou předchůdkyni?**



Ze zkoušky nové divadelní hry

Foto: M. Holouš

Mahen je zde již 73 let a z toho byl po většinu času veden právě vynikající prací Hanky. Ta však byla ze zdravotních důvodů nucena jednu sezónu vynechat a poté konstatovala, že už nemá sílu se vracet. Po další domluvě se celý ansámbl divadla rozhodl pokračovat dál. Nerozhodoval jsem se dlouho, v Mahenu hraji 20 let a cítil jsem povinnost kormidlo po Hance převzít. Učinil jsem tak minulou zimu, neboť jsme chtěli hned následující léto odehrát pohádku. Je mým přáním být stejně úspěšný jako Hanka, ale jestli se jí vyrovnám, ukáže až čas. **Má v současné době Mahen stálou členskou základnu? Kolik herců ji tvoří a kdo s nimi bude připravovat (režírovat) jednotlivá představení?** Soubor Mahen má členskou základnu, již tvoří cca deset stálých členů včetně mě. Roli režiséra převzal Zdeněk Vodička, který je taktéž dlouholetým členem souboru.

**Máte již stanoven dramaturgický plán pro tuto sezónu? Pokud ano, půjdete po stejné trase, kterou kráčela Hana Vystrčilová, nebo budete chtít překvapit diváky novými žánry?**

Dramaturgický plán na tento rok je sestaven a už 26. února uvedeme premiéru hry *Zděláme pivovar*. Zároveň plánujeme uvést pohádku pro nejmenší na konci června. Co se týče výběru her na další sezóny, chceme obměnit žánr představení. Letošní rok je také trochu výjimečný v tom, že jsme se museli vypořádat s nižším počtem aktivních herců, a proto byla vybrána zmíněná hra. Tímto bych chtěl oslovit nové zájemce, kteří mají chuť si zahrát divadlo, aby mě kontaktovali.

**Jak vidíš, Pavle, budoucnost Mahenu a ochotnických souborů vůbec? Má ještě smysl provozovat v dnešní přetechnizované době a v obrovském množství nabídek představení profesionálních diva-**

ads  
**MAHEN** Rýmařov  
uvádí divadelní představení na motivy hry Jaroslava Koloděje  
režie Zdeněk Vodička  
**... zděláme pivovar!**  
26. 2. 2018 19:00 hodin  
Městské divadlo Rýmařov  
vstupné 100 Kč  
vhodné od 12 let

radka kolářiková  
martin holouš  
helena papajová  
jan steiner  
jana stehliková  
michal schreiber  
pavel konštický

zvuk: petr laštuvka  
světla: jan halinec  
text sleduje: miroslava orliková

MĚSTSKÉ DIVADLO Rýmařov  
1950

**MUZIKÁLOVÝ VEČER**  
MĚSTSKÉ DIVADLO Rýmařov

8. 2. 2018 v 19:00  
Lucie Bergerová, Aleš Slanina a hosté.

**MĚSTSKÉ DIVADLO RÝMAŘOV**  
vstupné: 150 Kč  
Předprodej IC Rýmařov nebo na místě v pokladně divadla.

### del ochotnický soubor Mahen, navíc vedle dalšího souboru Pradivadlo v tak malém prostoru, jakým je Rýmařov?

Mým cílem je oslavit 100. výročí souboru Mahen a věřím, že společně s dlouholetými kolegy, kteří jsou mou velkou oporou, toho dosáhnou, a také věřím, že Mahen bude žít ještě dlouho poté. Jsem naprosto přesvědčen, že ochotnická divadla mají smysl i v dnešní době a své diváky si vždycky najdou.

Co se týče obou rýmařovských divadel, máme vesměs vyprodáno a o tom se nezdá ani některým profesionálním divadlům, za což vděčíme a se vši úctou děkujeme všem našim divákům. Jsou i menší města než Rýmařov, kde existují tři ochotnická divadla, která spolupracují mezi sebou, herci v těchto divadlech vzájemně hostují, a to je i cíl Mahenu a Pradivadla.

Rád bych také zmínil, že se Mahen s hrdostí připojil k záchraně budovy Městského divadla Rýmařov, kterou iniciovali členové Pradivadla. MD Rýmařov je pro nás srdeční záležitostí a nejde jen o to, že v této budově obě divadla sídlí a hrají, ale pravý důvod je ten, že tato budova tu byla dávno před námi a snad bude i po nás. To je náš cíl. To, že děláme správnou věc a ochotnické divadlo má cenu, nám dokazují nejen štědrí sponzoři, ale také obyčejní lidé, kteří nás podporují. Jsou mezi nimi mladí lidé, matky samoživitelky, důchodci, kteří přicházejí na naše představení či přispějí adopcí sedaček. Takže ano, lidé v Rýmařově chtějí chodit do divadla, chtějí se odrelaxovat a zapomenout na starosti všedních dnů. Já jen doufám, že naplníme jejich očekávání a oni budou rádi chodit na naše představení.

*Díky za rozhovor.*

*JiKo*

## Klub českých turistů Rýmařov – kalendář akcí 2018

21. 3.	1. jarní vycházka	6 km	pěšky 8:30	Doležel
28. 3.	Zlaté Hory – Biskup. kupa	8 km	bus 7:30	Mácová
11. 4.	Onďřejov. údolí, Strálek	8 km	pěšky 8:30	Boxanová
25. 4.	Těšíkovská kyselka	14 km	bus, vlak 7:00	Boxanová
9. 5.	Rozhledna Bukovka	8 km	bus 8:00	Boxanová
23. 5.	NS v Mor. Berouně	6 km	bus, vlak 7:00	Haničák
28. 5. – 1. 6.	Zájezd – Lužické hory		bus vlak 7:00	Mácová
13. 6.	Kolem Suchého vrchu	8 km	bus 8:00	Mácová
27. 6.	NS Petrovské studánky	10 km	bus 8:00	Boxanová
11. 7.	Ovčárna – Videlský kříž	12 km	bus 7:30	Mácová
25. 7.	Hřebenovka	12 km	bus 7:30	Doležel
8. 8.	Hvězda, Ranná, Malá Morávka	8 km	bus 7:30	Mácová
22. 8.	Lichnov	10 km	bus 7:28	Haničák
8. 9.	Rýmařovská 50 (43. roč.)	5, 15, 25, 35, 50	6:00–18:00	štáb
11.–14. 9.	Zájezd – Branná		bus 8:00	Mácová
19. 9.	NS Ježník	12 km	vlak 8:24	Boxanová
3. 10.	Zámecká hora	10 km	bus 7:30	Boxanová
17. 10.	Rolandův kámen	10 km	bus 7:30	Haničák
31. 10.	Vychodilova stezka	6 km	pěšky 8:30	Doležel
31. 12.	Výstup na Stránský vrch	12 km	pěšky 9:00	Mácová

### Akce jiných odborů:

- 18. 4. Po stopách Eskymo Welzla – Zábřeh
- 19. 5. Krnovská padesátka (53. ročník)
- 26. 5. Putování za Loštickým tvarůžkem
- 23. 6. Konické štrapače (41. ročník)
- 26.–28. 10. Do Holyně bez holínky – Praha
- 15.–18. 11. Poslední puchýř Semily

### Další nezařazené vycházky:

Na medvědí česnek, Na borůvky, Hutov, Skrbovický les, Staré hlinišťe, Albrechtický okruh, Křížový vrch, Kobrštejn

**Střední vycházky mohou být při nepříznivém počasí přesunuty na následující týden, je třeba sledovat vývěsku nebo se telefonicky dotázat vedoucí vycházky:**

**Boxanová: 739 982 522, Macová: 721 424 862**

**Na vycházky jde každý na vlastní nebezpečí!**

**Pojištění jsou členové KČT i osoby, které nejsou členy a zúčastní se plánované vycházky.**

V listopadu se opět sejdeme ve sklípku U Chlachuly.

Termín schůzky bude vyvěšen ve skřínce KČT!



## Rýmařov převzal štafetu v pořádání Mezinárodního zimního srazu turistiky

V sobotu 25.–28. ledna proběhl v Oščadnici (Slovensko) už desátý Mezinárodní zimní sraz turistů. Této akci se letos účastnili kromě slovenských návštěvníků také turisté z Polska, Maďarska a České republiky. Oblibu mezinárodního srazu potvrzuje účast více než 1 500 běžkařů, kteří při nevalných sněhových podmínkách poznávali krásy Kysuce. Široká podpora ze strany obce Oščadnice, města Čadca, slovenské Horské záchranné služby a Klubu slovenských turistů byla znát na úrovni akce. Na tři dny se z Oščadnice stalo centrum zimní turistiky na Slovensku.

Obec se postarala o bohatý doprovodný program, účastníci se mohli potkat s místními řemesly a tradicemi, užít si hudební produkce a zábavu v přátelské atmosféře společných večerních setkání. V sobotu 27. ledna se konalo slavnostní ukončení celé akce. Za rýmařovský odbor KČT a město Rýmařov převzal slavnostní atributy pořadatelů Ladislav Šín ml. Jedenáctý Mezinárodní zimní sraz turistů se uskutečnil

na přelomu ledna a února 2020 v Rýmařově.

Jsem moc rád, že jsem mohl osobně zažít skvělou atmosféru celé akce. Je to výborná příležitost k dalšímu zviditelnění a prezentaci našeho města. Jde také o pozitivní dopady na ekonomiku. Předpokládám, že se našeho setkání účastní nejméně 1 000 návštěvníků, což se jistě projeví v místních hotelech a penzionech, restauracích a obchodech. Akce zprostředkuje poznání krásy naší krajiny a také toho, co může město Rýmařov návštěvníkům nabídnout.

Stejně jako je tomu v posledních letech u Rýmařovské padesátky, která končí v kempu Indiana v Janovicích, počítáme s touto novou turistickou křížovatkou pro start či cíl jednotlivých etap po dobu konání zimního srazu. Kemp poskytne informační centrum Turistických známek, záze-  
mí pro občerstvení v budově westernové školy, možnost umístění stánků s řemesly či občerstvením, sociální zařízení v areálu atd. Informační centrum nabízí další služby spojené s propagací, půjčovnu sportovního

vybavení či úschovnu zavazadel pro účastníky srazu. Místo je jako turistická křížovka vhodné pro plánovanou běžeckou trasu do Nové Vsi s napojením na další běžecké tratě, to vše ve spolupráci s MěÚ Rýmařov.

Dalším klíčovým místem bude běžecký a oddechový areál Flemmichovy zahrady s kvalitně upravovanými osvětlenými tratěmi a možností doprovodného programu. Pro kulturní a společenské akce počítáme s účastí Střediska volného času Rýmařov, které bude záze-  
mím pro večerní programy a shromáždění účastníků.

*Ladislav Šín, MBA*





## Z okolních obcí a měst

**MĚSTO BŘIDLIČNÁ**

Městský úřad  
Nábřežní 452, 793 51 Břidličná, tel.: 554 773 543, 733 602 140  
e-mail: tajemnik@mu-bridlicna.cz

Tajemnice Městského úřadu Břidličná vydává  
v souladu se zákonem č. 312/2002 Sb., o úřednicích územních samosprávných celků  
a o změně některých zákonů, ve znění pozdějších předpisů

**oznámení o vyhlášení výběrového řízení  
na pozici  
referenta/referentky odboru hospodářsko-správního**

<b>Místo výkonu práce:</b>	Městský úřad Břidličná, Nábřežní 452, 793 51 Břidličná
<b>Předpokládaný nástup:</b>	1. března 2018, nebo dle dohody
<b>Pracovní poměr:</b>	na dobu neurčitou
<b>Pracovní úvazek:</b>	1,0
<b>Platové zařazení:</b>	9. platová třída – v souladu se zákonem č. 262/2006 Sb., zákoníkem práce, a nařízením vlády č. 341/2017 Sb., o platových poměrech zaměstnanců ve veřejných službách a správě, vše ve znění pozdějších předpisů + osobní příspěvek
<b>Nabízíme:</b>	system zaměstnaneckých výhod
<b>Požadavky:</b>	splnění povinností dle § 6 odst. 4 a předpokladů dle § 4 zákona č. 312/2002 Sb., o úřednicích územních samosprávných celků a o změně některých zákonů, ve znění pozdějších předpisů

**Další požadavky:**

- požadované vzdělání: **vyšší odborné stavebního nebo technického směru nebo středoškolské stavebního nebo technického směru ukončené maturitní zkouškou,**
- základní orientace v právních předpisech týkajících se pracovního zařazení – zákon č. 128/2000 Sb., o obcích, zákon č. 183/2006 Sb., o územním plánování a stavebním řádu (stavební zákon), zákon č. 134/2016 Sb., o zadávání veřejných zakázek – vše v platném znění,
- dobrá uživatelská znalost práce na PC a internetu,
- samostatnost, odpovědnost, preciznost, důslednost, organizační a koordinační schopnosti, schopnost týmové práce,
- řidičský průkaz skupiny B.

**Předpokládaný rozsah pracovní činnosti:**

- komplexní zabezpečení investičních akcí města, zastupování investora zejména před dotčenými orgány státní správy, zajištění projektovní přípravy, kontrolní a administrativní činnost ve vztahu k investičním akcím,
- tvorba plánů investic a oprav, správa majetku města,
- příprava výběrových řízení,
- administrace dotací.

**Písemná přihláška zájemce dle § 7 odst. 4 zákona č. 312/2002 Sb. musí obsahovat tyto náležitosti:**

- jméno, příjmení a titul uchazeče,
- datum a místo narození uchazeče,
- státní příslušnost uchazeče,
- místo trvalého pobytu uchazeče,
- číslo občanského průkazu nebo číslo dokladu o povolení k pobytu, jde-li o cizího státního příslušníka,
- datum a podpis uchazeče.

**K přihlášce přiložte:**

- životopis s údaji o dosavadních zaměstnáních a s uvedením odborných znalostí a dovedností týkajících se požadavků tohoto výběrového řízení,
- výpis z evidence Rejstříku trestů ne starší než 3 měsíce, u cizích státních příslušníků obdobný doklad osvědčující bezúhonnost vydaný domovským státem, pokud takový doklad domovský stát nevydává, doloží se bezúhonnost čestným prohlášením,
- ověřenou kopii dokladu o nejvyšším dosaženém vzdělání.

**V přihlášce uveďte kontaktní údaje:** telefonní číslo nebo e-mailovou adresu.**Místo, adresa a způsob podání přihlášky:**

- osobně na podatelně Městského úřadu Břidličná, Nábřežní 452, 793 51 Břidličná nebo poštou s datem odeslání nejpozději do 19. února 2018

**Lhůta pro podání přihlášky: 19. února 2018 do 11:00****Případné dotazy zodpoví:**

Ing. Jana Paštěková, tajemnice Městského úřadu Břidličná, telefon: 554 773 543, 733 602 140,  
Bc. Monika Kováčová, vedoucí hospodářsko-správního odboru MěÚ, telefon: 554 773 544.

Vyhlašovatel si vyhrazuje právo nevybrat žádného z přihlášených uchazečů a výběrové řízení zrušit. Rozhodnutí výběrové komise bude uchazečům oznámeno písemně. Uchazeč nese náklady, které mu účastí ve výběrovém řízení vznikly (§ 9 odst. 6 zákona č. 312/2002 Sb.). Podáním přihlášky uchazeč souhlasí s tím, že zadavatel bude pro potřeby výběrového řízení nakládat s jeho osobními údaji. Po skončení výběrového řízení budou uchazečům písemné materiály poskytnuté k výběrovému řízení vráceny.

*Ing. Jana Paštěková, tajemnice MěÚ Břidličná, v. r.*

## Po rekonstrukci domu v Ryžovišti vzniklo 21 pečovatelských bytů

Ze zchátralého objektu bývalého ředitelství Státních statků v Ryžovišti vznikl díky soukromé firmě postupnou rekonstrukcí vzhledný objekt s jednadvaceti malometrážními pečovatelskými byty.

Díky prostředkům a úsilí soukromé firmy Pečovatelské byty, s. r. o., a dotaci Ministerstva pro místní rozvoj ČR mohly v obci Ryžoviště vzniknout nové pečovatelské byty. „V roce 2015 jsem objevila na trhu s nemovitostmi objekt, který v minulosti sloužil jako ředitelství Státních statků. Dům byl vhodný pro rekonstrukci. Projektová firma Janko Projekt v Krnově vytvořila návrh budoucí podoby domu s 21 pečovatelskými byty o rozloze 28–32 m<sup>2</sup> na jednu bytovou jednotku, podala jsem si žádost o dotaci na ministerstvo pro místní rozvoj, která byla schválena, a v průběhu dvou let vznikla tato podoba domu,“ uvedla



jednatelka firmy Ing. Hana Stachová. Náklady na vybudování jedné bytové jednotky činily cca 720 tisíc korun, celkové náklady na rekonstrukci domu jsou předběžně vyčísleny na 15 milionů korun.

Byty jsou určeny k bydlení seniorů nad 65 let nebo osob se zdravotním omezením, které jsou závislé na pomoci jiné fyzické osoby, tedy nájemníků, kteří již nejsou výdělečně činní, případně mají omezený přístup k výdělku. Bydlení by novým uživatelům mělo zabezpečit prodlouženou soběstačnost. „Všechny byty jsou bezbariérové, vybavené kuchyňskou linkou, sporákem, každá bytová jednotka má přípojku na televizi, internet, domovní telefon s elektrickým vrátným, sociální zařízení, v domě je výtah a před domem parkovací místa. Každý byt je osazen měřidly energií a je tak zajištěno roční rozúčtování podle skutečné spotřeby. Klienti mohou využívat i terénní pečovatelskou službu,

Orchestr ZUŠKABAND a dětská  
Rocková kapela ze ZUŠ  
Rýmařov společně s Obcí  
Ryžoviště, vás srdečně zvou  
na „Téměř jarní koncert“  
KDY? V pondělí 19.2.2018  
KDE? v multifunkčním domě  
v Ryžovišti od 17:30 hodin

Komise kultury a sportu města Břidličná pořádá

## 17. SPOLEČENSKÝ PLES MĚSTA BŘIDLIČNÁ

17. 2. 2018 od 20.00 hodin

Společenský dům  
Břidličná

### PROGRAM

K tanci a poslechu hrají  
hudební skupina GALAXY z Olomouce  
a cimbálová muzika STUPAVA z Dolních Bojanovic ●

Předtančení kankán od 21.00 hodin ●

Bohatá tombola



Vstupenky v předprodeji  
od 23. ledna 2018  
u paní Evy Lašákové  
(přízemí MěÚ Břidličná)

SLOSOVATELNÁ  
VSTUPENKA  
150,-



případně dovoz obědů, to vše si musí ovšem zajistit sami. Kontakty jim samozřejmě poskytneme," popisuje Hana Stachová.

Bytovou jednotku podle jejich slov může klient užívat společně s partnerem nebo v případě invalidní osoby například s doprovodem. Díky podmínkám poskytovatele dotace je zaručena stálá výše základního nájemného, které bude činit od 1 600 do 1 800 korun měsíčně podle velikosti bytu. Se zálohami na vodu, elektřinu a teplo se celková měsíční částka za užívání bytu bude pohybovat kolem 4 000 korun. Nájemní smlouva se přitom sepisuje na jeden rok a pak se bude automaticky prodlužovat, pokud si nájemník nebude přát smlouvu ukončit.

Firma Pečovatelské byty, s. r. o., spolupracuje se starostkou Ryžoviště Evou Lašákovou. I když oficiální otevření domu s pečovatelskými byty proběhne pravděpodobně teprve v dubnu 2018, zájemci o bydlení se mohou již nyní informovat na Obecním úřadě v Ryžovišti, osobně nebo telefonicky na čísle: 554 286 010, případně přímo u jednatelky Ing. Hany Stachové na tel.: 733 588 719.

V současné chvíli je už evidováno osm zájemců o bydlení a další si byty chodí prohlížet.

„Většinou mají zájem o bydlení lidé, kteří chtějí pro své rodiče nebo prarodiče důstojné bydlení, ale zájem je i ze strany samotných seniorů. Jeden invalidní zájemce přišel z azylového domu Bethel z Rýmařova a zajímal se o možnosti bydlení. Sama budu bydlení nabízet azylovým domům a charitám,“ sdělila Hana Stachová. Dodala, že v případě, že byty neobsadí klienti podle předem nastavených pravidel, mohou pět těchto bytů získat další zájemci. JiKo

**10.2.2018**  
pořádá Obecní úřad ve Staré Vsi



**MASOPUST**  
Zahájení masopustního průvodu  
**10:00 od kulturního domu**  
Návrat zpět mezi 14:00 - 15:00  
Občerstvení zajišťuje TJ Sokol Stará Ves  
**14:00 - 18:00 TANEČNÍ ZÁBAVA.**  
hraje dj. pan. Kováč z Rýmařova  
[www.staraves.eu](http://www.staraves.eu)



**POZVÁNKA  
NA STAROVESKÝ  
ŠKOLNÍ KARNEVAL,**  
který se koná v sobotu  
17. února 2018 od 14:30 hod  
v kině ve Staré Vsi.  
Hry, soutěže, tanec, bohatá  
tombola, ocenění masek, skvělé  
občerstvení, vstupné 40 Kč.  
Pořádá ZŠ a MŠ STARÁ VES.



## Resort Kopřivná pod Pradědem žije olympiádou

V souvislosti s konáním letošní zimní olympiády od 9. do 25. února v jihokorejském Pyeong Changu se rozbíhá v resortu Kopřivná pod Pradědem v Malé Morávce kontinuální třítydenní sportovní a kultur-

ní doprovodný program. Kopřivná bude žít olympiádou celé tři týdny a nabídne vedle sportu i koncerty vynikajících hudebních skupin, skvělý doprovodný program pro děti a také fan zónu s velkoplošnou televizí. O všech víkendech jsou pro děti připraveny speciální dětské olympijské hry s neobvyklými disciplínami a pro zábavu vystoupení klaunů a divadelních souborů.

Hlavní sportovní víkend v Kopřivné pod Pradědem proběhne 17.–18. února. Připravují se atraktivní závody, návštěvníci si budou moci vyzkoušet různé sporty, jako kiting nebo skialpy. Vedle vystoupení několika hudebních formací proběhnou například ukázky techniky horské služby. Olympijský festival ukončíme 24. února koncertem skvělé kapely Buty. Díky LED obrazovce nikdo

nepřijde ani o fandění českým reprezentantům. Podrobný program festivalu včetně akcí pro děti najdou zájemci na webových stránkách [www.koprivna.cz](http://www.koprivna.cz).

Andrea Mlčochová

**Olympijský festival**  
PyeongChang 2018

**Ostrava**  
Kopřivná pod Pradědem



<b>9.2.</b> 19:00 <b>MIRAI</b> 20:00 DJ LOWA	<b>10.2.</b> 19:00 <b>O5aRADEČEK</b> 20:00 DJ LOWA
<b>16.2.</b> 19:00 the <b>ROCKSET</b> world roxette tribute band 20:00 NAGAUČ	<b>17.2.</b> 19:00 GUSTA <b>VOMACKA</b> Worcestra
<b>23.2.</b> 19:00 <b>TURBO</b> 20:00 DJ TOM HANZL	<b>24.2.</b> 19:00 <b>BUTY</b> 20:00 DJ TOM HANZL

## Z historie

## Rýmařov – druhý život města Říma aneb Méně známý znak města Rýmařova (3)

## Znak Olomouce, Olomouckého kraje a dalších

Mezi užíváním znaku s iniciálami SPQR/SPRR městem Rýmařovem a jeho používáním v Olomouci existují velmi blízké paralely. Jde především o společný antický původ, v případě Rýmařova pak asociace města zvaného Römerstadt s městem Římem, dále vložení iniciály SPQ do pečeti města, později do znaku města, a v neposlední řadě literární tvorba řady pověstí, odkazujících na slávu obou měst, jejich starobylost a spojitost s ideou Říma.

Na vůbec první pečeti města Olomouce z let 1539–1546 nesoucí nápis *s. (tj. sigillum) senatus populi que julii montis* je přímo zmíněn vrch (*mons*) Julia Caesara. Městské sebevědomí je vyjádřeno také dalším nápisem na pečeti: *sigillum senatus populi que regie metropolis olomucensis* (Seichterová – Štěpán, 24). Po letech 1566–1775/1777 užívá město Olomouc na svých úředních pečetích ideu identifikace Olomouce s městem založeným Gaiem Juliem Caesarem. Schauberger buduje v roce 1725 kašnu údajného zakladatele Julia Caesara na hlavním náměstí před samotným vchodem do městské radnice (vchod byl z opačné strany než dnes). Svatomichalský kopec se přejmenoval na *Mons Julii*, horu Julia Caesara, jenž na kopci údajně postavil mohutný hrad. Odkazy na senát a lid olomoucký můžeme vidět na městských památkách a pečetích již od roku 1539, resp. 1546. Na poslední dochované městské pečeti, prstenu, je iniciála SPQO doložena z let 1746–1830 (Seichterová – Štěpán, 32–33). Do znaku se iniciály SPQO dostaly v Olomouci později, kdy je tam nechala vložit sama městská rada; nacházejí se např. na znaku města z roku 1758 (Viktor Palivec).

Římskokatolický klérus vykládal v té době smysl iniciál různě. Jak nedávno ukázala Michaela Horáková, iniciálám se sice přiznal klasický význam *Senatus Populusque Romanus*, mohl se však přidat i další. Církev pro posílení své slábnoucí role v osvícenecké městské společnosti mohla klást důraz na trestajícího Boha, např. výkladem iniciály ve smyslu *Scelera punientii quis resistet?* („Hříchy trestajícímu kdo bude moci odolat?“). Na prapuru Panny Marie byly iniciály SPQR vykládány kleriky jako *Sancta parens que rogat* („Tvoje matka, za tebe milosrdenství žádá“; Horáková, 28).

Ze starého znaku města Olomouce byla zkratka SPQO odstraněna před II. světovou válkou a navrátila se na něj až o padesát let později, v roce 1993. Můžeme si však položit otázku, proč se iniciály vrátily zpět do znaku města? Co vedlo radní k obnově znaku? Proč iniciály SPQO nakonec zdobí i znak celého Olomouckého kraje?

Propagátorem obnoveného znaku města Olomouce a tvůrcem znaku nově vzniklého Olomouckého kraje byl významný československý heraldik Jiří Louda. Po rozpadu Československa v roce 1993 vytvořil i moderní znak České republiky. Na znak Olomouckého kraje doplňuje moravskou a slezskou orlici, symbol ze znaku krajského města Olomouce,



Oficiální znak města Olomouce

písmena SPQO a vlnitý modrý pruh ve zlatém poli, který symbolizuje řeku Moravu mezi zralými pšeničnými lány.

Louda vyšel ze skutečnosti, že iniciála SPQO je zkratkou latinské

fráze *Senatus Populusque Olomoucensis*, která v překladu znamená „senát a lid olomoucký“. Tudíž iniciála SPQO poukazuje k radním a voleným zástupcům kraje, na demokratický způsob řízení. Moc vychází z lidu (skrze voliče) a je realizována prostřednictvím radních nebo zastupitelů, volených zástupců lidu kraje. Zkratka SPQO je tedy jakýmsi podpisem legitimní vlády města nebo kraje. Jestliže SPQR zůstalo až dodnes symbolem města Říma, tyto iniciály v pozměněné podobě přijala zpět i Olomouc a obdržel je i novodobý Olomoucký kraj.

Řada evropských měst a rodů užívá iniciály spojené s demokratickou vládou nebo s jinými vazbami vztahujícími se k těmto ideálům. Viditelně umístěny jsou např. v sousedním Slovensku na vstupech do bratislavského hradu;

nad hlavním a vedlejším vstupním portálem jsou římské válečné trofeje, včetně nápisu SPQR. Nápis „SP“ na vojenské standartě odkazuje na „senát a lid“ bratislavský (zřejmě narážka na vládu Slovenské republiky a její sídlo).

## Závěrem

Renesance a její humanistické odkazy, ideály samostatnosti a nezávislosti, byly známy a šířeny především z Říma a Itálie, kolébky iniciál SPQR, společně s ideály konstituční vlády. Iniciály však byly hojně užívány i na Moravě a v Čechách. Ve Slezsku renesance a humanismus rezonovaly zvláště v 16. a 17. století díky působení polských humanistů. Mezi iniciátory patřil např. Ital Callimachus (vlastním jménem Fillippo Buonaccorsi, 1437–1496) nebo

Laurentius Corvinus (též Laurentius Rabe nebo Wawrzyniec Korwin, 1465–1527). Na Moravě, ve Slezsku, ale i po celé střední Evropě měl vliv krakovský absolvent univerzity Conrad Celtis (1459–1508). K Moravě měl Celtis velmi blízko, renesanční ideály zde šířil i olomoucký biskup Jan Dubravius (též Augustin Moravský, zv. Käsenrot, 1467–1513). Tito humanisté založili na přelomu 15. a 16. století ve střední Evropě podle vzoru římské akademie učené společnosti.



Znak Olomouckého kraje

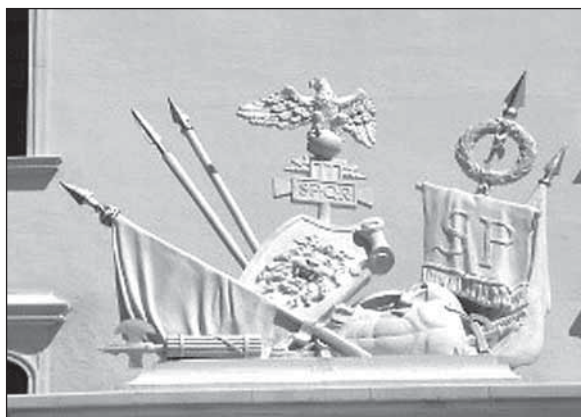
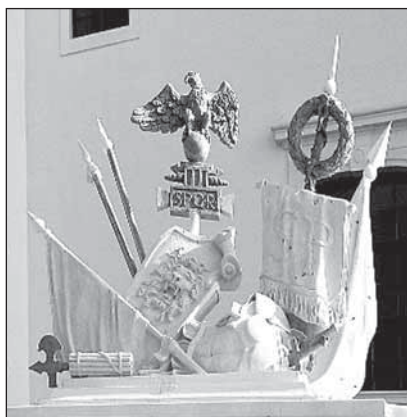

Písmena SPQR v tzv. triumfu nad vstupními portály hlavní a boční brány do Bratislavského hradu



Není zcela jasné, jaký vliv měli v tomto smyslu Janovičti Hoffmannové z Grunbühlu a Strechau (Střechova) na rýmařovskou společnost, patřili totiž k intelektuální špičce v celé říši. Jejich knihovna byla svým významem a rozsahem pozoruhodná, tvoří však málo probádanou oblast výzkumu. Jistou roli mohli sehrát i Bruntálští z Vrbna, kteří patřili k tehdejší slezské a moravské protestantské elitě a aktivně se účastnili intelektuálního života.

Jestliže renesanční a pozdější osvětecká společnost chtěla Olomouc anebo Rýmařov umístit na renesanční a osvěteckou mapu Evropy, zapojit je do širších, mezinárodních nebo dokonce historických, starověkých souvislostí, zcela jistě se jim to podařilo. Patricijská hrdost se projevila již u prvních absolventů italských a německých univerzit (do té doby většinou kléru), ale i univerzity krakovské či olomoucké.

Olomouc i Rýmařov se jako města začala srovnávat se starověkým Římem a na úředních pečetích a později i na znaku užívala iniciály SPQR. Do znaku si je vložila sama městská rada, bez udělení krále nebo církevního hodnostáře, což byl jasný důkaz samostatnosti jednání městské rady. Tak Olomouc přejímá písmena SPQR z pečeti z let 1539–1546 i do znaku města, doklad o tom máme z roku 1758 (Viktor Palivec).

Také Rýmařov se jmenuje Römerstadt již od roku 1559. V roce 1671 má na pečetích název „Město římské“ a na velké, slavnostní pečetě má dokonce řecko-latinský nápis ROMANOΠΟΛΕΩΣ, tzn. „města římského“. To je naprosto ojedinělé. Z kaple V Lipkách známe znak města Rýmařova z roku 1716, který je na modrém poli vedle vlčice obklopen iniciálami (SPPR), odkazujícími jasně k radě města Rýmařova. Na oficiální mapě janovického panství a města z roku 1749/50 je znak Rýmařova s nápisem SPQR od J. Surgenta. Také na rýmařovském slavnostním praporu z roku 1765 vidíme našitou malbu znaku města s vyobrazením vlka propíchnutého šípem a písmeny SPQR (Muzeum v Bruntále, př. č. 2495/63). V roce 1909 prof. dr. Karl Berger uvádí, že v muzeu města Rýmařova jsou uloženy umělecké předměty, nádoby na pití se znaky cechů. Nesly znak města s nápisem SPQR (Berger, 196).

Jestliže radní postupem času dospěli k přijetí iniciál nejen na pečetích, ale i ve znaku měst Olomouce nebo Rýmařova samostatně, bez panovníkova nebo církevního vlivu a jako výraz autonomie, dnešní proces je složitější. Města a jejich rady jsou součástí širšího celku, českého státu. V rámci struktury státu je znak města (po odborné stránce) odsouhlasen nejprve heraldickou komisí Parlamentu ČR a poté jej hlasováním schvalují členové Parlamentu ČR.

Na přelomu 17. a 18. století žil Rýmařov ideou Říma. Můžeme se ptát, jak byly tyto ideály vykládány a jak jim bylo rozuměno. Zdá se, že již za protestantismu byly iniciály SPQR společně s názvem „Římské město“ přijaty do městských pečeti a později i do městského znaku. Jak těmto iniciálám radní v 17. a 18. století rozuměli? Představovaly pro ně iniciály SPQR prvky demokracie a humanismu? Nebo upevnění pozic římského katolicismu na rozvalinách protestantských tradic? To se dnes již nedozvíme. Lze snad jen poznamenat, že již od 14. století je význam iniciál vykládán různě, dle subjektu, který na ně pohlíží.

V případě Rýmařova však zřejmě souvisely s aktivitami radních a městských cechů, kopírujících svěbytnost cechů olomouckých, i s celkovou duchovní atmosférou 18. století (Berger, 191–219).

Iniciály SPQR nám dodnes zanechaly stopu úsilí o konstitučnost, schopnost usnášet se o právních nor-

mách (Milan Bartoška, 428), touhy po samostatném řízení věcí, a tyto ideály jsou, jak jsme byli poučeni totalitními režimy, nadčasové. Proto radní města Olomouce i volení zastupitelé Olomouckého kraje nechali iniciály ve znaku města v roce 1993 opět restaurovat a konstituovat jako symbol stále platných, nadregionálních ideálů a hodnot tohoto významného územního celku.

Petr Balcárek, Ph.D., foto: archiv Městského muzea Rýmařov

Literatura:

- Balcárek, Petr. Několik poznámek k velké neboli slavnostní pečetě města Rýmařova. *Rýmařovský horizont* (dále RH), č. 11, 2017, s. 27–28.
- Bartošek, Milan. *Encyklopedie římského práva*. Praha: Panorama, 1981.
- Beard, Mary. *SPQR: A History of Ancient Rome*. London: Profile Books, 2015.
- Benes, Carrie E. Whose SPQR?: Sovereignty and Semiotics in Medieval Rome. In: *Speculum* 84, č. 4, říjen 2009, s. 874–904.
- Berger, Karl. *Geschichte der Stadt Römerstadt*, Brünn: Verlag des Vereines, 1909.
- Buben, Milan. *Heraldika*. Praha: Albatros, 1986.
- Gaudio, Matteo. Lo stemma di Catania: il simbolo. In: *A Rivista del Comune di Catania*, leden 1929, s. 12–13.
- Gladstone, W. E. – Foot, M. R. *The Gladstone Diaries: Volumes I & II: 1825–1832 & 1833–1839*. Oxford: Oxford University Press, 1969, s. 486.
- Heiling, K. J. Byzantinische Einflüsse auf Österreich im XII. und XIII. Jh. In: *Reichpost*, Wien, č. 311, 11. listopadu 1935, s. 17n.
- Heiling, K. J. Oströmische und das Deutsche Reich die Mitte des 12. Jahrhundert. In: T. Meyr, *Kaisertum und Herzogsgewalt im Zeitalter Friedrich I*. Leipzig, 1944, s. 1–27.
- Hölkeskamp, Karl-Joachim. *Senatus Populusque Romanus. Die politische Kultur der Republik – Dimensionen und Deutungen*. Stuttgart: Steiner, 2004, s. 257–280.
- Horáková, Michaela. K symbolice v barokní homiletice. *SPFF BU Studia minora FPUB D40*, 1993, s. 25–32.
- Chadraba, Rudolf. *Staroměstská mostecká věž a triumfální symbolika v umění Karla IV*. Praha: Academia, 1971, s. 32.
- Janssen, Dieter. *Gerechte, heilige und zivilisatorische Kriege. Legitimation des Krieges und Bedeutung von Feindbildern in der angelsächsischen Welt der frühen Neuzeit, ca. 1550–1650 (= Schriftenreihe Studien zur Geschichtsforschung der Neuzeit Bd. 39)*. Hamburg: Kovac, 2004.
- Karel, Jiří. Colomanus Romulus, mytická postava z Mandlového vrchu. In: *RH*, č. 5, 2012, s. 8–9.
- Karel, Jiří. Sedmá rýmařovská heraldická pověst. In: *Střední Morava*, sv. 38, Olomouc, 2014, s. 83–92.
- Karel Jiří. Špatný strážce města (heraldická pověst o městském znaku Rýmařova). In: *RH*, č. 15, 2000, s. 9.
- Karel, Jiří – Icha, Roman. Heraldické pověsti z Rýmařova. In: *Střední Morava*, sv. 25, 2007, s. 95–100.
- Storchová, Lucie. Latinský humanismus. In: *Dějiny Olomouce* (kol. ed.), sv. I. Olomouc: UP, 2009, s. 303–308.
- Macůrek, Josef. Humanismus v oblasti moravskoslezské a jeho vztahy ke Slovensku v druhé polovině 15. a počátku 16. století. In: *Humanismus a renesance na Slovensku v 15. a 16. století* (kol. ed.). Bratislava: SAV, 1967.
- Marciniak, K. *Tradycja antyczna w XXI wieku – cui bono? Antyk i my w Ósrodku badań nad tradycją antyczną*. Warszawa: Uniwersytet Warszawski, 2013, s. 204–205.
- Matějová, Judita. Die mittelalterliche illuminierte Handschrift. Factorum ac dictorum memorabilium libri IX des Valerius Maximus (BSB Clm. 21224). In: *Graeco-Latina Brunensia*, roč. 20, č. 1, 2015, s. 89–101.
- Montesanti, Antonio. SPQR Storia di un acronimo. In: *Storia* 3, 2008, s. 119n.
- Palivec, Viktor. *Heraldická symbolika*. Praha: GHS, 1978.
- Petrů, Eduard. *Vývoj českého exempla v době předhusitské*. Praha, Academia, 1966.
- Procházka, von Roman – Freiherr, Zelenka, Ales. *Sudetendeutsches*



Pítko s nápisem „[Sigillum] senatus populi regiae metropolis Olomouensis“, Ivan Theimer, Olomouc, 2017

*Wappenlexikon. Ortswappen aus Böhmen, Mähren und Sudetenschlesien.* Passavia, 1985 (recenze). In: *Bohemien – Zeitschrift für Geschichte und Kultur.* Passau, 1985, s. 20.  
 Provost, James H. The working together of consultative bodies – Great Expectations? In: *Jurist*, 40/258, 1980, s. 257n.  
 Seichterová, Hana – Štěpán, Jan. Typáře a pečeti města Olomouce. In: *Zprávy Vlastivědného muzea v Olomouci*, 306, 2013, s. 19–36.  
 Springer, Julius. *Zweites Buch der Chronik von Römerstadt und*

*Umgebung.* Römerstadt: Auradniczek Carl, 1906, s. 8–20.

Internetové zdroje:

[http://zpravy.idnes.cz/olomoucky-kraj-ma-jako-prvni-znak-dqy/-domaci.aspx?c=A010320\\_154122\\_olom\\_zpravy\\_kot](http://zpravy.idnes.cz/olomoucky-kraj-ma-jako-prvni-znak-dqy/-domaci.aspx?c=A010320_154122_olom_zpravy_kot)

<http://www.psp.cz/eknih/1993ps/vybory/vvkvkm/zapis/zk031.htm>

Konzultace s Mgr. Jiřím Karlem (emeritním ředitelem MMR) a pracovníky archivů Mgr. Petrem Müllerem (SOKA Bruntál, pobočka v Krnově) a Mgr. Jiřím Vidličkou (SOKA Olomouc).

## Kam na výlet

### Kolem Mravenečnicku

Vrátíme-li se na Medvědí horu, je to odsud jen kousek k horní stanici lanovky, která sem míří z Koutů nad Desnou. Končí nad největším lyžařským střediskem v širokém okolí a během 10 let zcela změnila tvář zdejší krajiny. Ne snad tím, že zde vznikla v původně pusté krajině síť značených stezek a cyklostezek, a snad ani tím, že zde vyrostla rozhledna, prosklená hospoda a že se do kdysi spoře rostoucích lesů zakously jizvy sjezdovek. Spíše tím, jak se kdysi pokojné úbočí hory, po staletí obývané jen zvěří, proměnilo v cirkus pro milovníky všeho, co civilizace přináší. Někdejší zóna klidu se změnila v zábavní park, který ožívá s prvními návštěvníky a usíná poté, co se zastaví kola lanovky. Po celý rok sem vozí tisíce těch, pro které je masiv Mravenečnicku jen dalším kouskem země, který musí vycukat a pak zahodit jako papír od svačiny. Tam, kam kdysi jen sem tam zavítal drsňák, který si vyšlapal 700metrové převýšení po svých, na kole či na běžkách, se dnes procházejí hloučky opilců posilněných pivem, vyřívajících do kraje své neuvěřitelné zážitky z „horské túry“. Možná to tak má být, ale to nejsou Jeseníky, jak je znám. Děkuji, nechci!

Kdo si chce přece jen užít trochu nefalšovaného Mravenečnicku, raději u Tetřeví chaty opustí dálnici davů a vydá se na cestu okruhem Mravenečnicku. Obkružuje zdejší masiv kolem dokola a přece jen je tady klidnější. Už kousek za Tetřeví chatou najdeme pozoruhodné místo. Startují odsud paraglidisté a rogalisté a jejich odvaha je tu snad i hmatatelná. Údolí Desné s Loučnou a Kouty máte pod sebou jako na dlani a auta, vlaky i lidé připomínají modelovou železnici. Vznést se nad tu krajinu musí být neopakovatelný zážitek.

I proto, že sem lidé tolik nechodí, lze zde potkat stádečko plachých laní či další obyvatele zdejšího kraje. Kamzíka možná potkáte také, ovšem spíše v zimě. Tvárnost krajiny je stále vidět. Koryta potoků jsou kamenitá a zejména po zimě občas nějaký balvan vyloupnutý mrazem z úbočí Mravenečnicku najednou leží uprostřed cesty. Zima tady vůbec umí čarovat. Třeba na svahu nad Třírarmenným potokem umí mráz rok co rok vytvořit překrásné ledopády, vysoké i několik metrů. Cesta vytrvale klesá až k rozcestníku U Margaretky. Místo dostalo jméno podle nedaleké lovecké chaty, kolem které se dá vystoupat na úzký vrchol přílehavě nazvaný Kozí hřbet. Kdybychom z něj sestoupili přímo dolů, dojdeme na Vlčí sedlo. Dnes tudy vede jen lesní cesta, ale kdysi to bylo místo, kudy jezdil jeden vůz s rudou za druhým



*Jestřábí vrch a Homole z Břidličné hory*

do železáren v Loučné nad Desnou. Naleziště okolo Vernířovic totiž zásobovala nejen okolní hamry, ale také pece v Loučné. Jenže doprava přes Velké Losiny byla zdlouhavá. I proto nechala vrchnost už v polovině 19. století vybudovat zpevněnou cestu z vernířovické osady Sedmidvory do Loučné přes 790 metrů vysoké sedlo. Donedávna byla cesta přerušena zamčenými branami obory, dnes už se jí opět dá projít nebo projet na kole.

Vrátíme-li se na okruh kolem masivu Mravenečnicku, projdeme se půvabnou krajinou horských lesů střídaných bučinami. Zpod vrcholu Mravenečnicku se dostaneme pod Dlouhé stráně, ale vrchol z cesty vidět není. Stejně tak ani vrchol Vřesníku. Teprve když se cesta začne stáčet nejprve na jih a pak obtočí další zalesněný vrchol, míváme poslední horu zdejšího masivu – Homoli. Není nijak vysoká, se svými 1209 metry patří spíše k nevýrazným vrcholům, o to je pozoruhodnější. Pokud bychom se z křižení cest vydali dolů na modrou značku, zavede nás do Vernířovic. Asi uprostřed klesání mezi Vyhádkou a sedlem Branka stéká po úbočí hory potůček. Je to vlastně důlní voda vytékající z jedné z opuštěných a zavalených železnorudných štol. Takových památek na dolování zde najdeme více. Pokud bychom po-



*Údolí Mertvy ze svahu Homole*



*Vřesník od Dlouhých stráží*

*Fota: Vladimír Lehký*



kračovali z Branky do údolí Merty, nepřehlédneme lokalitu Zadní Hutisko. Jde o nedotčený lom, po lokalitě Smrčina u Sobotína druhé největší těleso krupníku v České republice. Krupník je unikátní mast-



Renovovaný kříž z krupníku v lokalitě U křížku (za městským hřbitovem)

Foto: Miloslav Marek

ková hornina, která se vyskytuje jen zde. Můžete to zkusit sami, do nazelenalé horniny se dá vyrývat pouhým prstem a s kapesním nožem z ní může člověk vytvořit skutečné divy. Ložisko bylo vytěženo v 19. a počátkem 20. století. Kámen se německy nazýval také Topfstein, tedy hrncový kámen. Vyráběla se z něho koryta, ostění na selské stavby a v menší míře byl používán i jako materiál pro sochaře. Jednu z nejkrásnějších soch najdeme u vernířovického kostela sv. Matouše. Socha sv. Jana Nepomuckého požívá zejména kvůli materiálu, z něhož byla vytvořena, památkové ochrany.

Opět se ale vrátíme nahoru. Od rozcestí pod Homolí začne okruh kolem Mravenčnicku stoupat a cesta se pomalu vrací zpět. Po krátkém výstupu lesem vystoupá na paseku vyplňující pramennou oblast Merty. Právě odsud se neznáčenou cestou dá vyjít i na vrchol Homole. Ještě předtím stojí za to postát chvíli v sedle mezi touto horou a Vřesníkem. Výhled do šumperské kotliny je odtud neuvěřitelný a pohled na druhou stranu, k Pradědu a Vysoké holi, také není k zahození.

Pak už se můžeme vydat na vrchol Homole. Až při výstupu na temeno zjistíte, že tato hora má vlastně dva vrcholy – severní, s nadmořskou výškou 1206 metrů, a jižní, vysoký 1209 metrů. Horský les na vrcholu vypadá jako ze severských ság. Všude jsou mechy, lišejníky, borůvky a horské traviny. Potkáte tu jeleny, v noci zde řádí mývalovec kuní a sem tam lze hlavně v zimě zahlédnout i kamzíka.

Na vrcholu Homole se skrývá zajímavá skalka. Má podobu téměř ideálního čtverce vysokého asi metr, který je celý obrostlý smrky. Vypadá trochu jako pohanský oltář. I stopy lidské činnosti jsou zde k vidění. Kousek pod vrcholem stojí malá mohyla navršená z kamennů. Je však vidět, že mnoho lidí sem nezabloudí. A je to asi dobře, Homole si tak zachovává kouzlo a tajemství pro ty, kdo obětují čas a námahu jen jí. Je to totiž dáma, tak na to má právo.

K uzavření okruhu i poznání zdejších hor bychom neměli pominout ani třetí z nejvyšších hor této oblasti – Vřesník. Stojí stranou lidského zájmu a díky ochraně přírody se sem nedostane ani noha, což je dobře. Na vrcholu není nic, jen viditelná hradba hor hlavního jesenického hřebene. Jestli někdo kreslil mapy těchto hor před vynálezem leteckého snímkování, tak patrně odsud. Jeseníky i kraj pod nimi je zde jako na dlani.

Miroslav Kobza: Cestou necestou za tajemstvím Hrubého Jeseníku

## Zajímavosti z přírody

### Ovocnické rozhledy

V předchozích dílech jste se mohli dočíst o několika zajímavých starých odrůdách jablek. Byla by ale škoda nevěnovat se i jiným ovocným druhům, proto bych vás v příštích šesti dílech rád seznámil s vybranými odrůdami hrušní.

Kulturní hrušně *evropského typu*\* pocházejí z botanického druhu *Pyrus communis*, český hrušeň polnička. Ze středoevropského pohledu jde o jeden z mála našich původních ovocných druhů. K jejich historickému rozšíření v tehdy známém „Starém světě“ nejvíc přispělo římské impérium. Cílené pěstování hrušní je ovšem výrazně staršího data, o čemž svědčí četné nálezy hrušňových jader ve vykopávkách z mladší doby kamenné (8000–5000 př. n. l.).

První česká literatura věnující se cílenému pěstování ovoce je datována do 11. století n. l. Např. kněz a lékař Bartoloměj z Chlumce, zvaný též Mistr Klaret, se ve svém spise zmiňuje o bezmála dvou desítkách běžně známých a rozlišovaných odrůd hrušní. Největšími milovníky a šlechtiteli hrušní se však stali Francouzi a Belgičané, kteří mezi sebou téměř „závodili“ v počtu sesbíraných či nově vyšlechtěných odrůd. Ty se počítaly na stovky. U nás byl velkým sběratelem a šlechtitelem 18. a 19. století Matěj Rössler a poté zejména Jan Říha. Ten v roce 1919 soustředil v botanickém arboretu v Průhoncích úctyhodných 600 odrůd hrušní. Tato bohatost byla dána sběrem všelijakých odrůd lokálního významu. Musíme si uvědomit, že v tehdejší době se hrušek v kuchyni používalo daleko více, než je tomu dnes. Přidávaly se do nejrůznějších koláčů a buchet, ale i do polévek, ke slazení, sušení či pálenek.

Jako první bych vám rád představil výtečnou letní odrůdu zvanou Zbuzanka. Její původ dodnes není zcela znám, předpokládá se, že pochází z obce Zbuzany nedaleko Prahy. Její jiný název, Muškatelka turecká, však může značit i orientální rodokmen. I když dřív-

ve doslova „zahlovala“ pražské trhy a těšila se velké oblibě, dnes je téměř zapomenuta. Ovoce nese sice drobnější, ale o to lákavější a špičkové chuti i aroma.

\* Několik posledních dekad pronikají na evropský trh či do sadů též zástupci tzv. asijských hrušní. Nesprávně jsou nazývány „hruškojablky“. Ve skutečnosti neleží jejich původ v křížení rodů *Pyrus* a *Malus* (jabloň), ale jiných botanických druhů hrušní, a to např. *Pyrus pyrifolia*, *Pyrus ussuriensis* a dalších.

#### 7) Muškatelka turecká (Zbuzanka, Muškatelka velká, Sommerbirne, Gros Saint Jean)

**Původ:** Zbuzany u Prahy nebo Turecko.

**Strom:** roste bujně, vytváří větší jehlanovitě koruny, později převíslé.

**Plodnost:** dostavuje se středně záhy a je pravidelná.

**Požadavky:** na půdu ani stanoviště není náročná, roste dobře i ve zhoršených, vyšších podmínkách. Za kvalitnější podmínky a otevřené polohy se však odvděčí hodnotnějším ovocem.

**Plod:** malý, v průměru 60 g, vejčité. Slupka je matně lesklá, světle žlutá, na sluneční straně s výrazným červeným líčkem. Dužnina jemná šťavnatá, nažloutlá se silným muškátovým aroma, nasládlá, celkově výtečná. Uzárvá v půli srpna.

**Špatné vlastnosti:** malý plod.

**Dobré vlastnosti:** mrazuodolnost, skromnost v nárocích, chuť, bohatá plodnost.

Dimitrij Tyč ml.

(Zdroje: Černík, V. a kol. *Malá pomologie II – Hrušky*. SZN, 1961. 174 s.; Koch, V. a kol. *Hrušky*. Academia, 1967. 190 s.; Říha, J. *České ovoce*. I – Hrušky. Československá grafická unie, a. s., 1937. 18 s.)



## Sport

## O sportovcích Rýmařovska je slyšet nejen v okrese

**V bruntálském hotelu Slezan byli v pondělí 29. ledna oceněni nejvýraznější sportovci okresu Bruntál – deset jednotlivců a jeden kolektiv.**

Čtyřicáté první slavnostní vyhlášení ankety o nejlepší sportovce okresu Bruntál pořádalo tradičně Regionální sdružení České unie sportu v Bruntále (RS ČUS Bruntál) za účasti zástupců Bruntálu, Rýmařova, Břidličné, Horního Benešova, Nových Heřminov, Sosnové a předsedy RS ČUS Bruntál Ladislava Velebného. Manažer RS ČUS Bruntál Jan Urban představil nejlepší sportovce a sportovní kolektiv roku 2017. Návrhy na ocenění zaslaly jednotlivé sportovní kluby, tělovýchovné jednoty, ale i veřejnost.

Mezi oceněnými nechyběli sportovci z Rýmařova. Oceněným kolektivem pro rok 2017 se stal fotbalový oddíl mužů SK Jiskra Rýmařov za postup do III. Moravskoslezské fotbalové ligy. Za fotbalisty převzal ocenění z rukou starosty Rýmařova Petra Kloudy a sportovních funkcionářů trenér Milan Furík. Na dotaz moderátora, jak prožíval postup do třetí ligy, trenér odpověděl: „Přišel nečekaně, naším cílem to nebylo, protože soutěž je v rámci okresu velmi náročná a naposledy se něco podobného odehrálo asi před dvaceti lety. Byli jsme na postup právem pyšní a úspěch si člověk uvědomí až postupem času. Před pěti lety jsme hráli I. A třídu, a to je ocenění za poctivou práci nejen těch lidí, kteří u nás fotbal děláme, ale i hráčů, že vydrželi v těžkých chvílích a setrvali na cestě, kterou se vydali. Odměna se pak dostaví v podobě postupu do třetí ligy. Ta je specifická tím, že nikdo z ní nechce ‚spadnout‘ níže. Strategii stavíme na vlastních odchovancích a místních v rámci okresu Bruntál. Vzhledem k podmínkám, které máme, a díky podpoře města a sponzorů budeme bojovat za to, abychom v této soutěži vydrželi co nejdéle.“

Dalším oceněným byl Zdeněk Dočkálek, držitel dvaceti titulů mistra České republiky a nejlepší rýmařovský kuželkář v kategorii tělesně postižených sportovců. K výčtu jeho úspěchů patří i vítězství ve všech šesti turnajích Českého poháru 2017 a získání titulu Kuželkář roku 2017. Zdeněk se po pár letech vrátil z břidličenského kuželkářského oddílu Kovohutí Břidličná do rýmařovského kuželkářského oddílu. Na otázku proč, vyhýbavě odpověděl: „V kuželkářském oddíle došlo ke změnám k lepšímu, proto mě přemluvili, abych se vrátil zpátky.“ Poznámka, že si ocenění velice váží a bude se snažit i nadále nezklamat všechny sponzory a mecenáše, kteří jej a jeho kolegy



Trenér fotbalového oddílu SK Jiskra Rýmařov Milan Furík (vlevo)

kuželkáře na turnajích podporují. Jmenovitě vyzdvihl partnerství Pavla Gerharda z firmy Klempířství Pipa.

Z kuželkářů v kategorii tělesně postižených sportovců byla oceněna také Jarmila Horáková z Horního Benešova, která získala v kategorii žen rovněž titul mistryně České republiky a Kuželkárky roku 2017. Dalším oceněným sportovcem regionu Rýmařovska je student Gymnázia a Střední odborné školy Rýmařov Matěj Rampula, sportovní střelec hrající za SSK Břidličná, mistr Evropy, trojnásobný mistr České republiky a pátý na mistrovství světa v německém Suhlu. Během pěti let získal Matěj sedmáct titulů mistra České republiky. Tři zlaté medaile z MČR obdržel za střelbu z rychlopalné pistole, sportovní a standardní pistole. „K mým oblíbeným pistolím patří rychlopalná, protože s tou se střílím nejvíce a patří mezi olympijské disciplíny, a mám k ní i evropský titul,“ odpověděl na dotaz moderátora skromně Matěj Rampula.

Další ocenění sportovci reprezentovali okres Bruntál v požárním sportu, atletice, karate, kung-fu a sportovní střelbě, kde dosáhli na přední pozice v rámci České republiky, Evropy i světa. JiKo



Nejlepšímu kuželkáři v kategorii tělesně postižených Zdeňku Dočkálkovi (vlevo) předává ocenění starosta Rýmařova Petr Klouda



Nejlepšímu střelci za rok 2017 Matěji Rampulovi předává ocenění předseda SK Jiskra Rýmařov František Pohanka

## Zimní stadion ovládly hokejistky

Řinčení puku o mantinely a brány obou týmů, zvuk bruslí na ledě i pokřikování přihlízejících. Sedmadvacátého ledna měli lidé v Rýmařově možnost vidět další hokejové utkání pod širým nebem. Tentokrát ovšem stadion u hospody Na Kluzišti patřil poprvé ženám. „Chtěl jsem krátkou hokejovou sezónu trochu zpestřit, proto jsem oslovil právě ženské týmy. Jsem rád, že se vše podařilo zorganizovat,“ zmínil jeden z pořadatelů Vlastimil Samson.

Na ledě se střetly hráčky Uničova a Slezanu Opava, které divákům i navzdory konečnému skóre 0:5 pro opavský tým nabídly napínavou podívanou. Puk ani v jednom z útočných pásem nezůstal dlouho a hokejistky Uničova se až do poslední minuty praly o příležitost. „Hrály vyrovnaně, pouze proměnily méně šancí,“ komentoval výkon svých svěřenkyň uničovský trenér Roman Baláz.

Zatímco hráčky v černém se na ledě rozkoukávaly, za Opavu dala již



v druhé minutě Tereza Lesníková za asistence Kláry Hymlárové gól. Tým Uničova po celou první třetinu nenašel recept na opavské hráčky, a ty se tak radovaly ještě dvakrát, pokaždé zásluhou Hymlárové. „Především díky ní získala Opava, co se skóre týče, navrch,“ dodal trenér Baláž.

Se skóre 0:3 pro Opavu na začátku druhé třetiny ještě mohly hráčky Uničova pomýšlet na otočení zápasu. To jim ovšem soupeřky, vyzbrojené hokejkami, ale i červenými a bílými pruhy na tvářích, nedovolily. Hned v prvních dvou minutách třetiny o utkání rozhodly dvěma góly Krpcová a Hymlárová. Uničovský výběr se ovšem nevzdával.

Ve druhé polovině třetiny už dostaly velké šance oba týmy. O největší rozruchu se postaraly hráčky Uničova, když jejich spoluhráčka Jela ve dvaařicáté minutě zápasu sama na bránu. Rychlým zákrokem soupeřky se jí ovšem nepodařilo příležitosti využít. Jako kdyby to ale dodalo jejím spoluhráčkám sílu, již o minutu později měly u opavské branky další příležitost, kterou tentokrát zastavila gólmanka. „Musím pochválit všechny naše hráčky, hlavně obě gólmanky, které odvádějí skvělou práci,“ shrnul opavský trenér Martin Repper.

V poslední třetině ze sebe oba týmy dostaly to nejlepší a návštěvníkům se naskytla podívaná plná akce. Ani jeden výběr svým soupeřům nic nedaroval a obránkyně i gólmanky měly co dělat. Již od první minuty zažívaly opavské hráčky krušné chvíle, velkou příležitost měla Jana Gerhátová, která ovšem před gólmankou Opavy dlouho váhala. Ve druhé polovině si hráčky obou týmů odseděly několik trestných minut, ovšem ani jedna strana výhody nevyužila. V posledních minutách se oba výběry snažily o poslední gól proti soupeři, výsledek už ovšem zůstal 0:5 pro Opavu. „Určitě neodpovídá vývoji utkání, skvělé příležitosti měly oba týmy, pouze my jsme jich lépe využili,“ zhodnotil zápas Repper.

Kromě zápasu si návštěvníci, kterých přišlo přes dvě stě, o přestávkách poslechl například rozhovor s rýmařovskými soutěžícími v Superstar a tři diváci dostali po slosování vstupenek ceny od pivo-  
varu Holba. Kromě toho si užívali atmosféru. „Přijel jsem, protože tu



Předání cen nejlepším hráčkám od pivovaru Holba

moje dcera hraje za Uničov, a musím říct, že mě opravdu překvapilo, kolik je tu lidí. Navíc je to dobře zorganizované a celkově je tu pohodové prostředí,“ řekl Petr Juříček z Ostravy.

Určitě to nebylo poslední takové utkání. „Chceme pořádat podobné akce, aby hokej v Rýmařově nezanikl,“ slíbil organizátor Samson.

Góly: Uničov – Slezan Opava 0:5 (2” Lesníková – Hymlárová, 9” Hymlárová, 18” Hymlárová – Součková, 21” Krpcová – Hymlárová, 22” Hymlárová)

Nejlepší hráčky: Uničov – Monika Kohoutková, Slezan Opava – Klára Hymlárová

Sestava Uničova: Kohoutková, Nesvadbová, Mölerová K., Hrbatová, Gerhátová, Hračová A., Hračová B., Mölerová L., Krejčí, Handlová, Vaníčková, Nováková, Novotná, Bahúlová; trenér: Roman Baláž

Sestava Opavy: Mrňková, Hřívová, Hymlárová, Fišarová, Barvínková, Šoltýsová, Kuzníková, Kiszová, Horová, Lesníková, Součková, Kubánková, Krpcová; trenér: Martin Repper *Michaela Nárožná*

## Rýmařovská hokejová liga vstoupila do druhého kola

Po odehraném prvním kole Rýmařovské hokejové ligy bude následovat kolo druhé systémem každý s každým. Po prvním kole bylo vyloučeno družstvo Pozdní sběr ze Šumperka za opakované porušení pravidel. O konečném pořadí rozhodne počet bodů. *Foto a text: Vlastimil Samson*

### Tabulka po 1. kole:

1. SK Slovan A	8	6	1	1	59:29	13 b.
2. HC Horní Město	8	6	0	2	40:15	12 b.
3. HC Kovošrot Moravia	8	6	0	2	46:21	12 b.
4. HC Predators Břidličná	8	5	1	2	31:24	11 b.
5. SK Slovan B	8	4	0	3	39:28	8 b.
6. Staří páni	7	2	0	5	20:36	4 b.
7. HC Vikingové	8	2	0	6	31:61	4 b.
8. HC Malá Morávka	7	2	0	5	17:29	4 b.



### Lednová utkání 1. kola:

H. Město – Vikingové	9:2
St. páni – Predators	4:5
Kovošrot – Slovan A	3:6
M. Morávka – Slovan B	1:4
Slovan A – H. Město	7:4
Predators – Kovošrot	1:4
Predators – Slovan B	4:2
H. Město – Predators	2:4
Vikingové – Slovan A	3:12
Slovan B – Staří páni	6:1
H. Město – Staří páni	5:0 kon.
Predators – Vikingové	6:5
M. Morávka – Kovošrot	2:8

### Rozpis 2. kola (od 10. 2.):

SO	10. 2. 2018	17:00	HC Vikingové	Staří páni Rýmařov
NE	11. 2. 2018	17:00	HC Kovošrot Moravia	HC Malá Morávka
NE	11. 2. 2018	18:45	HC Predators Břidličná	HC Horní Město
PO	12. 2. 2018	18:00	SK Slovan B Rýmařov	SK Slovan A Rýmařov
ÚT	13. 2. 2018	18:45	HC Horní Město	HC Malá Morávka
ST	14. 2. 2018	18:00	HC Kovošrot Moravia	SK Slovan A Rýmařov
ST	14. 2. 2018	19:45	HC Predators Břidličná	Staří páni Rýmařov
ČT	15. 2. 2018	18:45	SK Slovan B Rýmařov	HC Malá Morávka
SO	17. 2. 2018	17:00	Staří páni Rýmařov	HC Malá Morávka
NE	18. 2. 2018	17:00	SK Slovan A Rýmařov	HC Predators Břidličná
NE	18. 2. 2018	18:45	HC Vikingové	SK Slovan B Rýmařov
PO	19. 2. 2018	18:00	HC Horní Město	HC Kovošrot Moravia
ÚT	20. 2. 2018	18:45	SK Slovan B Rýmařov	Staří páni Rýmařov
ST	21. 2. 2018	18:00	HC Vikingové	HC Kovošrot Moravia
ST	21. 2. 2018	19:45	SK Slovan A Rýmařov	HC Horní Město
ČT	22. 2. 2018	18:45	HC Predators Břidličná	SK Slovan B Rýmařov
PÁ	23. 2. 2018	18:45	SK Slovan A Rýmařov	HC Malá Morávka
SO	24. 2. 2018	17:00	HC Kovošrot Moravia	Staří páni Rýmařov
NE	25. 2. 2018	17:00	HC Vikingové	HC Predators Břidličná

## Turnaj mládeže v minihokeji na umělé zimní ploše

V sobotu 20. ledna se na rýmařovském zimním stadionu uskutečnil turnaj hokejových nadějí, kterého se zúčastnila družstva HC Šternberk, TJ Horní Benešov, HC Bruntál a domácí HC SVČ Lvičata Rýmařov. Turnaj se hrál systémem každý s každým na 3x 15 minut hrubého času.

Diváci se bavili výbornými sportovními výkony i zajímavými výsledky. Turnaj skončil vítězstvím žáků z HC Šternberk, druhé místo získala Lvičata Rýmařov, třetí žáci HC Bruntál a na posledním místě skončili žáci TJ Horní Benešov. Nejlepším střelcem turnaje byl vyhlášen hráč HC Šternberk Miroslav Křížan, který nastřílel 22 branek.



### Nejlépe hodnocení hráči jednotlivých družstev:

HC Šternberk Josef Mojžíš, Filip Foretník, Tomáš Křížan  
 TJ H. Benešov Tadeáš Kozel, Martin Rydzik, Daniel Střílka  
 HC Bruntál Kiša Holiš, Vojtěch Vaca, Vojtěch Brenkus  
 HC SVČ Rýmařov Martin Vavříčka, Václav Černín, Viktor Hlocký

### Konečná tabulka turnaje:

HC Šternberk	3	3	0	0	79:9	6
HC SVČ Rýmařov	3	2	0	1	35:23	4
HC Bruntál	3	1	0	2	29:45	2
TJ H. Benešov	3	0	0	3	7:69	0

Turnaj se uskutečnil za podpory firmy KATR, a. s., Stará Ves – Josef Hama, firmy Antonína Kohoutka, firmy Jaroslava Slováčka, Střediska volného času Rýmařov a firmy Beránek Stránské. Všem sponzorům patří poděkování za podporu a pomoc při pořádání této sportovní akce, která ukázala mládežnický sport v plné kráse.

### Výsledky odehraných zápasů:

HC SVČ Rýmařov – TJ H. Benešov 7 : 3  
 HC Šternberk – HC Bruntál 21:1  
 HC SVČ Rýmařov – HC Bruntál 20 : 9  
 TJ H. Benešov – HC Šternberk 0 : 43  
 HC Bruntál – TJ H. Benešov 19 : 4  
 HC Šternberk – HC SVČ Rýmařov 11 : 8

Foto a text: Martin Ftáček



## 2 TURNAJ V RYBNÍKOVÉM HOKEJI 3 NA 3

### ZIMNÍ STADION RÝMAŘOV

SOBOTA 17. 2. 2018 OD 9:00

BLIŽŠÍ INFORMACE: FB HOSPODA NA KLUIŽIŠTI  
NEBO: 732 362 289

### Soukromá řádková inzerce

• Koupím suchou a čistou garáž v Rýmařově. Kontakt na tel.: 606 758 104.

- Zasklívání balkónů
- Zimní zahrady
- Plastová okna a dveře



I-nova CZ, s.r.o.,  
Harrachov 10,  
Rýmařov  
tel. 739 051 692  
www.i-nova.cz

## Naše kuželkárky postupují na mistrovství České republiky

V sobotu 27. ledna se v Prostějově hrál kvalifikační turnaj žen v kuželkách, kterého se zúčastnilo celkem devětadvacet hráček. Výkonem 568 shozených kolků si zlato vybojovala Romana Valová z KK Jiskra Rýmařov. Tím si zajistila postup na mistrovství České republiky, které se uskuteční ve dnech 5. a 6. května v Třebíči. Druhá skončila Zuzana Machalová z TJ Spartak Přerov (561 kolků) a třetí Jitka Killarová z KK Zábřeh (561 kolků).

V neděli 28. ledna se v Olomouci uskutečnil krajský kvalifikační turnaj dorostenek. Lucie Mikesková z KK Jiskra Rýmařov výkonem 501 shozených kolků postoupila ze 4. místa na mistrovství České republiky dorostenek, které se uskuteční ve dnech 28. a 29. dubna ve Vrchlabí.

JiKo



Foto: Jakub Vala

**Vydavatel:** Středisko volného času Rýmařov, Okružní 10, 795 01 Rýmařov, tel.: 554 254 370, <http://www.rymarov.cz/mesto>. **Neoznačené foto:** Redakce. **Uzávěrka dne:** 1. 2. 2018. Redakce si vyhrazuje právo na zkrácení, případně úpravy nevyžádaných příspěvků a nemusí nutně souhlasit se stanovisky uveřejněnými v příspěvcích dopisovatelů. **Redakce:** Mgr. Jiří Konečný, Mgr. Zdenka Příkrylová. **Redakční rada:** Ing. Miloslav Marek, Bc. Leona Pleská, Mgr. Vladimír Stanzel, Mgr. Vlastimil Baran. **Adresa redakce:** Okružní 10, 795 01 Rýmařov, tel.: 554 254 374, mobil: 732 102 489, e-mail: rymhor@seznam.cz, <http://svcrymarov.cz/horizont.php>. **Vyšlo dne:** 9. 2. 2018. **Příspěvky laskavě zasílejte nejpozději do 15. 2. 2018. Další číslo vyjde 23. 2. 2018.** **Grafická úprava novin:** Tiskárna APRO Bruntál, Ruská 10, 792 01 Bruntál, tel./fax: 554 23 00 27, e-mail: apro@iol.cz. Vydávání povoleno Ministerstvem kultury ČR pod značkou MK ČR E 11017. ISSN 1214-4517. **Cena 15 Kč**



# MOTOREST ZASTÁVKA

ŽDÁRSKÝ POTOK 63

**Pozvání na tradiční domácí  
zabijačku  
ve dnech 10.–12. 2. 2018**

Po celý den i večer můžete ochutnávat zabijačkové specialitky z Moravy, včetně moravských vín a slivovice. Napečeme i vdolky.

Těšíme se na vás!  
„Vždyť masopust a zabijačka,  
to je dobrá přežiračka.“





STŘEDISKO VOLNÉHO ČASU VÁS ZVE NA JAZZOVÝ KONCERT

# JAZZ DUENDE



**JAZZ CLUB SMC**

## 3.3.2018!

vstupné: 100 Kč  
PÓDIUM VELKÉHO SÁLU - VCHOD ZE ZADU!



**MCH TRIO & UHLÍŘ**

u příležitosti rýmařovské  
výstavy čte, recituje, zpívá  
a promítá své obrazy

### OD 18 h

M. CHADIMA, J. JANDOUREK, J. JIRUCHA, J. CHALUŠ

## Váš podpis dokáže zázraky

*Jana Nováková*



**Pro začátek 700 Kč na sport**

Podepište registraci k ČPZP do 31. 3. a čeká na vás až:

- 1 500 Kč na očkování
- 3 000 Kč pro maminky a miminka
- 1 000 Kč na plavání pro děti

☎ 810 800 000

🌐 [www.cpzp.cz](http://www.cpzp.cz)

Více informací na [cpzp.cz/programy](http://cpzp.cz/programy)

kód pojišťovny

**205**



**Česká průmyslová  
zdravotní pojišťovna**



# Lékárna Avion

Rýmařov, Nám. Míru 3



# Vaše rodinná lékárna

SE ZÁKAZNICKOU KARTOU ZÍSKÁVÁTE:

**SLEVA až 100 Kč**  
Z DOPLATKU NA LÉKY\*

A PŘI NÁKUPU VYBRANÉHO SORTIMENTU  
VOLNÉHO PRODEJE NAD 500 Kč

\*Sleva z doplatku je poskytována ve formě neuplatnění maximální obchodní přírážky a vztahuje se na léky hrazené z prostředků veřejného zdravotního pojištění

- U nás dostanete to co máte předepsáno (nezaměňujeme)
- 20% sleva na antikoncepci
- Věrnostní bodový systém
- Dovoz inkontinenčních pomůcek na území Rýmařovska zdarma
- Inzulíny bez doplatku

ZÁKAZNICKÁ KARTA



## AKČNÍ PRODUKTY

### Vibovit Dino 50ks

Oblíbené multivitaminové želatinky. Doplněk stravy.



Nabídka platí do vyprodání zásob.

Běžná cena:

~~169 Kč~~

Akční cena:

**139 Kč**

### Celaskon 100x250mg tbl.

Přípravek se užívá na posílení odolnosti organismu při infekčních onemocněních jako je chřipka a nachlazení. Léčivý přípravek, čtěte pečlivě příbalový leták.



Nabídka platí do vyprodání zásob.

Běžná cena:

~~129 Kč~~

Akční cena:

**89 Kč**

NEJEZDĚTE DO BRUNTÁLU! ŠETŘÍME VÁM PENÍZE A ČAS

## Lékárna Avion, Rýmařov

Nám. Míru 216/3, Rýmařov

Tel.: 554 219 823

E-mail: [avion@lekarnauhradeb.cz](mailto:avion@lekarnauhradeb.cz)

[www.lekarna-avion.cz](http://www.lekarna-avion.cz)

## OTEVÍRACÍ DOBA:

Po – Pá 8.00 – 12.00 12.30 – 16.30

So ZAVŘENO

Ne ZAVŘENO

 [facebook.com/Lékárna Avion](https://facebook.com/Lékárna Avion)

**15 LET KVALITNÍ PÉČE O VAŠE ZDRAVÍ**