

— R ý m a ř o v s k ý —

horizont

SVĚT RÝMAŘOV

Čtrnáctideník regionu Rýmařovska

číslo 14/2017

vyšlo 28. 7. 2017

cena 15 Kč



**Rýmařov má stoletou jubilanтку
– po více než třiceti letech**



**Premiéra Světáků nadchla početné
publikum**



ročník XIX.



**Opilá řidička narazila do zábradlí,
auto zůstalo viset nad potokem**



**V partnerském městě Zeilu se sešli
Rýmařované na 70. pouti ke sv. Anně**



**Václav Sedláček bodoval v úvodních
závodcích Efsan Skiroll Classics**

Rýmařované se sešli v Zeilu na sedmdesáté pouti ke sv. Anně

Jen málokterou tradici lze tak přesně datovat jako rýmařovskou anenskou pouť. Je výjimečná nejen délkou svého trvání – tři sta let, ale i tím, že ilustruje pohnutou historii našeho kraje a osudy jeho obyvatel.

Tradici svatoanenské pouti do kaple V Lipkách založili počátkem 18. století obyvatelé osady Neudorf, dnešní Nové Vsi. Novoveští tehdy neměli vlastní kostel (současná kaple sv. Anny je z roku 1922) a k bohoslužbě museli vykonávat dlouhou cestu do Rýmařova.

Roku 1714 v Neudorfu vypukla morová epidemie, která decimovala obyvatelstvo, podlehl jí téměř sto lidí. Novoveští se modlili za záchranu ke sv. Anně, matce Panny Marie. Morová rána skutečně odezněla a přeživší se zavázali vždy ve svátek své patronky (26. července) vykonat pouť s díkůvzdáním do rýmařovské kaple V Lipkách. O okolnostech vzniku svatoanenského kultu v Nové Vsi vypovídá dochovaná osmisluková píseň *Mutter Anna Lied* od místního učitele Pitsmanna. Postupně se přidávali věřící z dalších obcí – Ondřejova, Janovic, Janušova a samotného Rýmařova. Každoroční svatoanenská pouť do kaple V Lipkách se stala tradicí udržovanou po generace. Přerušil ji teprve poválečný odsun. Přerušil, ale neukončil. Velký počet Rýmařovanů byl po válce přesídlen do okolí německého města Zeilu nad Mohanem. Vysídlení, kteří přišli o domov a často také o kontakt se svými příbuznými a přáteli, se rozhodli uspořádat anenskou pouť přímo v Zeilu a sezvat na ni krajany. Namísto kaple V Lipkách „adoptovali“ zeilskou kapli stojící na kopci nad městem. Ta byla postavena roku 1727 a zasvěcena Panně Marii Pomocné. Na konci 19. století byla přestavěna, aby lépe sloužila tisícům poutníků, kteří ji navštěvovali v souvislosti s válečnými konflikty, např. při díkůvzdání za návrat vojáků z války proti Francii v letech 1870–1871.

První pouť vysídlených Rýmařovanů k „Zeiler Käppele“ se konala 27. července 1948 z iniciativy Alfreda Altmanna, Karla Schüberta, Huberta Steinera a duchovního otce Johanna Loose, kteří začali už krátce po odsunu kontaktovat své krajany rozmístěné v širokém okolí Zeilu. Tradici se tak podařilo obnovit, pouť zvaná Rýmařovská se od té doby koná každoročně, jako duchovní svátek a zároveň příležitost k setkání rodin a přátel. Krajanských večerů před poutí se poté, co město Zeil převzalo kmotrovství nad vysídlenými Rýmařovany (1972), účastní i sta-



První Rýmařovská pouť v Zeilu, 1948

Foto: archiv rodiny Köpf

rousdělci, komunální politikové a v rámci navazování mezinárodních vztahů po pádu železné opony také představitelé současného Rýmařova. Při příležitosti letošní jubilejní sedmdesáté pouti ke sv. Anně, která se konala v neděli 23. července, byla do Zeilu pozvána česká skupina z Rýmařova (obě města roku 2014 podepsala smlouvu o partnerství). Kromě místostarostky Marcely Staňkové, zastupitelky Soni Kovářikové a Lenky Vavříčkové, vedoucího odboru regionálního rozvoje Miroslava Sigmunda a bývalého starosty Miroslava Slováčka, který stál u počátku navazování komunikace s vysídlenými Němci, se krajanského večera a pouti v Zeilu zúčastnili i zástupci německé menšiny, manželé Dzingelovi, Gertruda Polčáková a Anna Čapková, a dále Petr Balcárek z rýmařovského muzea s manželkou a Zdenka Příkrylová z redakce RH, kteří měli za úkol prohloubit spolupráci s muzeem odsunu Treffpunkt Heimat v Zeilu a navázat další kontakty s pamětníky.

Zástupci Zeilu se opět ukázali jako skvělí hostitelé, otevření pro vzájemnou komunikaci na úrovni partnerským měst i jednotlivců. Pro Rýmařov je to příležitost získat nové zdroje informací o historii našeho kraje a zaplnit tak některé mezery, jež stále zejí v naší kolektivní paměti.

ZN



Dřívější i současní obyvatelé Rýmařovska u pomníku obětem války a odsunu v Zeilu

Školství

Závěrečná přehlídka tanečního oboru

V sobotu 24. června se v tělocvičně na Národní ulici rozloučili žáci tanečního oboru ZUŠ Rýmařov se školním rokem přehlídkou choreografií pro rodiče. Děti předvedly sóla, dua, malé a velké formace, soutěžní, nesoutěžní i absolventská vystoupení, vyhodnocen byl rovněž „skokan roku“ za každý taneční ročník.

Během přehlídky diváci viděli úspěšnou juniorskou choreografií *I v Bouři vím, kým jsem*, s níž naši tanečníci získali extraligový titul mistrů ČR v soutěži pořádané Czech Dance Organization, 1. místo v soutěži O erb města Litovle a 3. místo na otevřeném mistrovství WADF v Jablonci.

Předvedly se i sólistky Barbora Hřívová se skladbou *Never* (3. místo z mistrovství WADF v Jablonci a postup na mistrovství světa v Liberci) a Týna Baslarová s choreografií *Můžu tančit?* (6. místo na MČR CDO, 2. místo v Jablonci a postup na MS v Liberci).

Nejmenší děti z přípravy a prvního ročníku si připravily ukázkou moderního tance. Skokanem roku v této kategorii byla vyhlášena Simona Bociánová.

Další vystupující, Adéla Továrková a Ivana Němcová, jako juniorská dvojice se skladbou *Tady a teď* získaly 8. místo na MČR CDO, 2. místo v Jablonci a postup do Liberce. Sólistka Julie Bršťáková zatančila *Ve spěchu* (7. místo WADF Jablonec).

Čtvrtý a pátý taneční ročník v ukázce moderního tance předvedly techniku, práci s prostorem a taneční vazby a skoky. Ocenění v této věkové kategorii převzala Vláda Černínová.

Sára Šmaterová předvedla svou absolventskou skladbu ve vlastní choreografii. Pokračovala Ivana Němcová se sólem *Můj vnitřní boj*, s nímž získala 3. místo v Jablonci a postup na MS v Liberci.

Druhý a třetí ročník dostal rovněž příležitost předvést taneční techniku, práci ve skupinách i dvojicích v ukázce moderního tance. Skokanem roku se zde stala Natálie Pohanělová.

Nejstarší tanečníci v ukázce moderního a současného tance předvedli částečně vlastní choreografie s důrazem na náročné skoky a piruety. Skokanem roku byla vyhlášena Karolína Knapková.

Týna Baslarová a Barbora Hřívová se na parketu objevily i jako dvojice ve skladbě *Jako sestry*, s níž letos vybojovaly 2. místo na MČR

CDO, 6. místo na mistrovství Evropy v Praze a 1. místo v Jablonci s postupem na MS v Liberci.

Přípravka společně s druhým a třetím ročníkem navázaly dynamickou choreografií *Tanec v létě*, propojením tance a show. V podobném duchu se nesl *Monster jazz* starších tanečnic, v němž se jazz prolínal s show a vlastními choreografiemi.

Jako hvězdy na nebi, malá formace dětské kategorie, letos sbírala medaile všude, kam se vydala: 1. místo v extralize CDO, absolutní vítěz soutěže Dance a Talent Star, 2. místo v Českořebovském poháru, 1. místo v soutěži O erb města Litovle, 2. místo na mistrovství v Jablonci a postup do Liberce.

Ve finále se na parketu společně objevily všechny taneční ročníky v choreografii *Flash Boom*. To už veškerá nervozita opadla a všichni si své loučení užívali naplno.

Tanečnickům přeji krásné prázdniny, spoustu sluníčka a zábavy a těším se na další taneční sezónu. Děkuji našim sponzorům: městu Rýmařovu, p. Hnilovi, firmě BP design, manželům Němcovým a našemu zřizovateli ZUŠ Rýmařov. Poděkování za celoroční podporu patří samozřejmě i rodičům.

Alena Tomešková, ZUŠ Rýmařov



Fota: Petr Němec

Náš družba má výročí

Letošní červenové setkání českých a polských dětí na půdě První základní školy v Ozimku se neslo ve svátečním duchu. V roce 2017 totiž dovršujeme deset let naší družby.

Setkání se účastnil i ředitel naší školy, ředitelka polské školy a představitelé Ozimku, přišli je podpořit zástupci komisí pro mezinárodní partnerství a pro vzdělávání a integraci i další osobnosti společenského života, včetně ředitele krasiejówského Juraparku. Všichni hosté se zúčastnili programu na uvítanou ve vyzdobené tělocvičně – tančila se polka, zpívalo se i recitovalo, prezentovaly se fotky z let minulých a v závěru zazněla hymna Evropské unie – *Óda na radost* v komorním nastudování Mgr. Kateřiny Pallové a Nely Brulíkové. Polské děti předvedly svou optimistickou školní hymnu, zazněla mnohá poděkování a byly předány květiny a dárky. Tuto část dne jsme společně s oficiálními hosty uzavřeli slavnostním obědem, po kterém jsme se prošli městem a zchladili zmrzlinou. Odpoledne, jak již bývá zvykem, jsme ve smíšených česko-polských párech tvořili projekty, zaměřené na prevenci nejen drogových závislostí. Za tuto práci děti dostaly odměnu – volné vstupenky do Juraparku v nedalekém Krasiejówě. Pátek jsme zakončili sportovními hrami v tělocvičně i na školním hřišti. Zatímco se děti bavily, probíhalo neformální setkání ředitelů našich škol, porovnávání výukových systémů a školního života (dozvěděli jsme se například, že v místní škole již několik let nikdo „nepropadá“ a nejlepší známka je prostě šestka).

Nocovat jsme odjeli do hotelu, který je umístěn v patře futuristické budovy Pavilonu evoluce člověka v Juraparku, kde jsme se po večeri mohli vyřadit přímo v areálu, který nám byl výjimečně zpřístupněn, ačkoliv bylo dávno po zavírací době (takže jsme se cítili jako opravdoví VIP hosté).

V sobotu jsme absolvovali prohlídku Pavilonu evoluce člověka, projeli jsme tunelem času a prohlédli si oceanárium a poté celý park i s budovou prvotních vykopávek. Celý den jsme také lovili selfie s dinosaurem, abychom se mohli zúčastnit soutěže, kterou pro nás připravila vždy nápaditá

Grażyna Świercz. Nejvíce nám ale čas utíkal na pláži s oblíbenými atrakcemi – obří houpačkou, kolotočem a housenkovou dráhou. Po obědě jsme ještě zavítali do 5D kina, nakupovali suvenýry, bavili se v lanovém centru a na trampolínách, ale pak jsme se již museli loučit. Bylo to krásné a děkujeme! Těšíme se, až nás naši přátelé na oplátku navštíví v Rýmařově. Mé poděkování patří pořadatelskému týmu, především Mgr. Kateřině Pallové, která si vzala na starost celou letošní organizaci, panu řediteli Mgr. Miloslavu Horkému za to, že přijal pozvání polských přátel a zúčastnil se našeho jubilejního družebního zájezdu, čímž podtrhl vážnost vzájemného partnerství našich škol, kolegovi Mgr. Ivu Hoferovi za spolupráci a fotodokumentaci, městu Ozimku za „volňásky“ do Juraparku a mnohaletou, čím dál vydatnější podporu našich přátelských projektů, paní Grażyně Świercz za dokonalou přípravu bohatého programu a samozřejmě také zúčastněným dětem a jejich rodičům, ale i vedení naší školy za vstřícnost a velkou (nejen) finanční podporu. *Petra Mířová*



Foto: Grażyna Świercz

Navštívili jsme firmu PRO-BIO

Dne 22. června jsme se my, tedy třída 8. C, vydali do Starého Města pod Králickým Sněžníkem na návštěvu firmy PRO-BIO. Tuto exkurzi jsme vyhráli, protože jsme dlouhodobě nejlepší třídou druhého stupně ZŠ ve sběru starého papíru.

Exkurze probíhala v rekonstruované budově firmy PRO-BIO, která se zabývá výrobou a vykupováním tzv. bio, to znamená chemicky neošetřených a nehnojných, surovin. Před začátkem prohlídky jsme dostali ochranné oděvy a čepice, což svědčí o tom, že firma dbá o čistotu. Během exkurze jsme se seznámili se sympatickým mlynářem, který nám ukázal tři patra mlýna a vysvětlil nám práci všech strojů. Dozvěděli jsme se například, že firma provozuje dva mlýny, z toho jeden bezlepkový. Také nám řekl, že mlynářem může být každý, kdo vystuduje střední mlynářskou školu v Pardubicích, jedinou v republice. Nakonec jsme se podívali na finální balení a lepení etiket a ochutnali jsme místní výrobky – výborné tyčinky. Byli tak milí, že nám věnovali i krabičky na svačiny.

Po exkurzi jsme si ještě prohlédli Staré Město a autobusem se unavení vrátili domů.

Kristýna Gromusová a Lucie Ducháčová, ZŠ Rýmařov, Jelínkova



Foto: Markéta Mičková

Běhu na Praděd se zúčastnily dvě desítky studentů

Ve středu 28. června se studenti z Gymnázia a SOŠ Rýmařov zúčastnili již dvanáctého ročníku Běhu na Praděd o Pohár starosty města Rýmařova. Závodilo se na cca tříkilometrové trati v náročném horském terénu. Běželo celkem 24 studentů různého věku, z toho 13 dívek a 11 chlapců.

V kategorii dívek se jako první umístila Natálie Struhárová s časem 14:09 min., za ní doběhla Tereza Krečmerová s časem 14:42 min. a třetí místo obsadila Klára Slováková s časem 15:02 min. V chlapecké kategorii první místo získal Jan Seifert s časem 12:10 min., a stal se tak absolutním vítězem závodu. Na druhém místě skončil Marek Sedláček s časem 12:51 min. a na třetím Vladimír Kistan s časem 13:36 min.

K výborným výkonům letos přispělo i počasí, které nám výjimečně přálo a místo obvyklé mlhy bylo příjemně slunečno. Všem běžcům děkujeme za účast a gratulujeme ke skvělým výsledkům, rovněž děkujeme městu Rýmařovu za finanční podporu závodu, bez níž by se akce nemohla konat.

Tereza Lobotková, septima, Gymnázium a SOŠ Rýmařov



Foto: Renata Andryšková

Pár slov... o maturových písemkách 2

Čas léta, čas prázdnin a dovolených je vyhrazen odpočinku těla i duše, a proto se nesluší unavovat čtenáře (pokud to správa věcí veřejných nevyžaduje) náročnými texty. Letní čtení má být lehké, zábavné, osvěžující, což je zadání, které bývá nesnadné naplnit. Na pomoc si proto vypůjčím kreativitu letošních uchazečů o maturitní zkoušku – ostatně ve svém posledním „slovu“ jsem slíbil, že se nezištně podělím o perly vzešlé z letošního centrálního hodnocení maturitních písemných prací z českého jazyka. Je tedy na čase tuto hrozbu splnit.

Začneme u **Žen zkoušených osudem** – zadání, v němž měl lid studentský charakterizovat hrdinku literárního díla splňující podmínku neradostného životního údělu. Volba padla např. na Taťánu Larinovou z Puškinova Evžena Oněgina. Užaslý hodnotitel se o ní dozvěděl, že „*Nebyla až moc vysoká, 1.67 cm. Její tvář byla jakoby namalována. Až tak hezká byla. Vážila 53 kilogramů, což je pro ženu ideální.*“ Lze tak mnohem snáze pochopit, proč Evžen nejprve její lásku odmítl – přece jen ani ne dvoucentimetrová žena s danou hmotností by byla spíše výtečným těžítkem než dobovému ideálu odpovídající životní družkou. Takové ženy mají vskutku život nelehký. Vyprávět by o tom mohla i Anna Kareninová: „*Jednalo se o ztrápenou ženu s delšími blondatými vlasy. Byla menšího vzrůstu, avšak měla velká chodidla, která jí ulehčovala práci. [...] Říkalo se, že je to nejhezčí žena na vesnici. Rty si obvykle nemalovala, pokud se tak stalo, nemohli z ní muži spustit oči. Pod rty se nacházely bílé perličky, avšak za vadu na krásu považovala chybějící zub, který jí velmi trápil. [...] Chození pro vodu pro ni byl jediný způsob obživy. Často měla od slunečních paprsků spálené tváře, ovšem popáleniny paží a dlaní u ní nebyly výjimkou. [...] Anna neměla děti, jelikož se jí všichni muži vyhýbali, ale i přes to byla ve vesnici velmi oblíbená a vážená.*“ Tolstého hrdinka tedy je sluncem osmahlá nosička vody s chodidly jako jedna ze tří pohádkových přadlen, s jedním chybějícím zubem, který jí ovšem jako i ostatní roste pod rty. Nebudte pak tragická ženská postava!

Obraz od Josefa Lady přinesl také mnohá překvapení. Idylický výjev noční vesnické scenerie s ponocným v popředí inspiroval pisatele k výronům mimořádně obrazivé síly: „*V přední části obrazu na pravé straně se přímí bidlo. Bidlo vede do hloubky rybníka.*“ „*Stromy, které v dálce vidíme jsou něčím natřeny. Vypadá to buď jako barva, kterou tam malíř přidal, aby to nebylo tak suché a nebo hnojivo na růst stromů.*“ „*Ke kostelu je přidán krásný místní hřbitov, kde jsou pohřbeni všichni pozůstalí z vesnice.*“ (Kampak asi zmizeli mrtví? napadne nejednoho čtenáře.) „*Dům má čtyři okna na čele.*“ (Kolikpak asi na zádech?) Samozřejmě není střecha jako střecha, „*např. ta ze slámy zabraňuje promoknutí.*“ A co teprve základy chaloupky, „*musí být kamenné, co kdyby z rybníka vypukla povodeň.*“ A nejlepší půda je ta, „*kteří je postavená z dřevěných latrín.*“ (Ó, tunc věně, kterou šíří po okolí...) Postavu ponocného ovšem nedokázal identifikovat každý: „*Na příjezdové cestě stojí cí mužík, pán, mající na sobě velký silný kožík a v ruce železnou fanfáru ohlašující zřejmě buď blížící se konání místního zasedání občanů či jinou událost mající velkou důležitost pro celou vesnici.*“ Jak vidno, problém činilo také určení nástroje, což potvrzují i další práce: „*K čelem k rybníčku na cestě stojí ponocní, který troubí na paroh.*“ „*...troubí na předmět vypadající jako trumpeta mírně zatočená k nebi. Tento nástroj je bez jakýchkoli nástavců či čudlíků.*“ Z některých popisů si pak hodnotitel mohl odnést dojem, že Josef Lada byl surrealistou: „*V levé straně jeho postavy je vidět hůl v dolní polovině těla stojí na cestě.*“ Těžko říci, zdali naděje pisatelova, vyjádřena v následujícím úryvku, došla naplnění. Obávám se, že ne: „*Doufám, že se vám tenhle popis dobře čte. S vím čtením, jste si ho dokázali představit. Věřím, že se podíváte na další obrázky od Josefa Lady.*“

V příbězích, při nichž byla **Existence lidstva ohrožena!** útokem monster, dominovala maskuliní síla a hlavní hrdina třeba „*Bodl laisrovým mečem přišeru do krku co měl po ruce.*“ Že měl po ruce spíše meč, nesnižuje jeho hrdinství. Někdy ovšem i novodobý rytíř podlehne beznaději: „*Zabij nás!*“ *Křičí Petr, nemá to cenu, jestli zemřu teď nebo pod ruky těch monster, je to jedno.*“ *A přiložil si zbraň k hlavě, kterou nosil vždy u sebe.* Můžete sice maličko znejistět, jestli Petr nebyl také monstrem, když mohl svou hlavu odložit, ale proč si kazit požitek z četby. Že Štěstěna, jak známo, bývá vrtkává, pocítil neohrožený americký bo-

jovník, který nabídl návod, jak spojit nespojitelné, případně jak se chovat u bolestivého lékařského zákroku: „*Zpočátku měl dokonce i převahu, ale poté ho lord Shadow zasáhl do nohy. Harper se svalil na zem a potichu řval bolestí.*“ To jiný „american hero“ zvolil originální taktiku pro boj se zápacem: „*John si mohl poprvé prohlednou z blízka tu ohavnou věc. Zuby velké jako jeho ruka, rudé oči prahnoucí po krvi. Smrad byl tak nesnesitelný, že John musel odvrátit pohled.*“ Objevila se i pasáž, která své tragičnosti navzdory svádí k dvojakému výkladu: „*A ze zadu ji probodlo svým mohutným ocasem, zakončeným smrtelným ostřím. Chris nevěřičně hleděl na El, která mrtvolně visela bestii na ocase.*“ A pokud budete jednou prakticky čelit mimozemské invazi, nezapomeňte na patřičnou motivaci mužstva: „*Mají zuby a drápy, my máme charisma a plamenomety.*“ Takovéto kombinaci opravdu nelze odolat.

V tomto čísle najdete

Aktuálně z města

Z jednání zastupitelstva	str. 6
Město připravuje v Janovicích stezku pro cyklisty a chodce	str. 7
Zástupci města blahopřáli stoleté jubilatnce	str. 7
Změna otvírací doby recyklačního dvora na ulici Palackého	str. 8
Vyhlášky města platí pro všechny	str. 8

Policejní zápisník

Pachatel rýmařovské vraždy dopaden	str. 8
--	--------

Hasiči v terénu

Požár hospodářské budovy v Břidličné způsobil škodu za půl milionu	str. 9
--	--------

Městské muzeum a Galerie Octopus

Marie Kodovská a Jan Koloczek: české art brut a polský naivismum	str. 16
Industria míří na zámek	str. 17

Jazzclub

Multižánrový festival pro multigenerační publikum	str. 17
Sibérija je zimní vichřice	str. 18

Organizace a spolky

Premiéra Světáků nadchla početné publikum	str. 19
Zástupci Turistických známek dekorovali znalce ČR	str. 21
Valašské ovce na Ovčárně	str. 21

Z okolních obcí

Galerie U Halouzků přivítala po roce řezbáře	str. 22
--	---------

Horská kronika

Franz Richter	str. 25
---------------------	---------

Z historie

Výzkum lokality Burgetův statek: Zesílení původní hradby	str. 26
--	---------

Sport

Pěší trasy a cyklotrasy Rýmařovské padesátky 2017	str. 28
Rallye se jelo v Ondřejově pošetě	str. 30
Matěj Rampula skvěle reprezentoval ČR na juniorském MS v německém Suhlu	str. 31
Václav Sedláček bodoval v úvodních závodech Efisan Skiroll Classics	str. 33

Foto na titulní straně:

Vladimír Lehký – pohled z Břidličné hory směrem k Františkově myslivně a k Pradědu přes hluboké údolí Mertvy

Vypravování *Nepovedená léčka* mělo líčit, jak cestovatel Jean André vyvázl z léčky pověřivých jihoamerických Emhudů, kteří jej považovali za čaroděje. Jak ukazuje následující pasáž, oprávněně: „V kotli už vřela voda a stoupala z něj pára. André už k němu byl veden Emhudy, kteří se celou dobu smáli. Nadzvedli Andrého a drželi ho nad kotlem. André cítil už jen z té páry, jak je ta voda vařící. Velitel křičel: „Pusťte ho tam!“ André tam se žbluňknutím dopadl. Ztratil se pod hladinou. Jeho hlava se nad hladinou ne a ne objevit. Byl podán další rozkaz: „Zkontrolujte tu vodu!“ A tak Emhudové do kotle strkali různé tyče, větve, ale na nic nenarazili. Po nějaké době to vzdali. A velitel prohlásil: „Byl to vážně čaroděj. Toho se nám nikdy nepodaří zabít.“ A tak i dnes Jean André, ten známý cestovatel, stále putuje. Nyní po Africe.“ V jiném příběhu na Jeana čekali v pralese lovci, aby ho zabili. Ale co se nestalo: „Jednoho lovce slupla anakonda k snídani, druhého kousl komár se smrtelnou nemocí, tudíž byl na místě mrtev. Třetí stál v mraveništi amazonských mravenců, kteří ho ušitpáli k další záhubě a čtvrtý se otrávil jedem pralesničky z vlastní zbraně.“ Nelze se tedy divit, když domorodci dojdou k přesvědčení, že „Příště musíme být radikální rovnou zabít a uvařit za živa.“ Co na tom, že dané pořadí půjde naplnit jen stěží,

tím se jen podtrhuje afekt lovců. Korektnost a respekt k LGBT komunitě pak pronikly do zápletky, v níž Jean odolává domorodé krasavici: „Když to šlo nějakou dobu takto dál a dál, rozhodla se Amazonka, že se ho zeptá, proč na něho nic nezabírá. Byla totiž zvyklá, že měla každého, na koho si ukázala. :Víš, abych byl upřímný, mě ženské nikdy moc nepřitahovaly. Já moc dobře vím, že se mě snažíš svést, ale to se ti holčičko nepovede. Jsem gay.“ Je ovšem možné, že se Andrému prostě jen nelíbilo dopravní prostředek, kterým ho Amazonka chtěla transportovat. Několik drobných postřehů a mouder závěrem: „Já Facebook používat ve zdravotních mírách.“ „Lidé i děti si to velmi užili.“ „Každý člověk by měl být potrestán za své činy, které vykonal.“ „Protože, totiž dle zákona, je právě tato věková skupina chráněna trestním postihem.“ „Dlouhý pobyt ve vězení u dítěte může způsobit, že se stane kriminalistou.“ „Brutalita dětí v české republice mladších než 15 let je čím dál víc častější. Hodně se vyskytuje u napadání zvířat a pokračuje i napadení člověka i hůře seniora.“ A pokud si chcete udržet i v 90 letech skvělou kondici, dělejte to jako Konrád Skočdopole, který si ji „přý už 30 let udržuje brzkým vstáváním, pitím čerstvého mléka a pravidelnou souloží.“ Hezkou a inspirativní dovolenou!

VlaŠt

Aktuálně z města

Z jednání zastupitelstva

Ve čtvrtek 29. června se ve velkém sále Střediska volného času Rýmařov konalo devatenácté řádné zasedání zastupitelstva v tomto volebním období. Na programu byla zpráva o stavu kultury ve městě za rok 2016, aktuální zpráva o hospodaření města k 31. květnu 2017 a rozpočtová opatření, dále zprávy o činnosti kontrolního a finančního výboru za 1. pololetí 2017 a majetkové záležitosti. Na programu bylo celkem sedmatřicet bodů.

Zpráva o stavu kultury ve městě za rok 2016

Odbor školství a kultury MěÚ Rýmařov vypracoval na základě zpráv o činnosti Městské knihovny Rýmařov, Městského muzea Rýmařov a Střediska volného času Rýmařov a na základě vlastních informací, rozborů a zjištění Zprávu o stavu kultury ve městě za rok 2016. Zpráva hovoří také o činnosti městského periodika Rýmařovský horizont, o stavu městské kroniky a rekapituluje příspěvky poskytnuté městem v oblasti kulturních a zájmových aktivit. S podrobnou zprávou je možné seznámit se na webových stránkách města.

Kotlíkové dotace občané v Rýmařově dostatečně nevyužívají

Čistota ovzduší dle sledování a vyhodnocení Zdravotního ústavu Ostrava není v Rýmařově dobrá. Zejména se v něm ve zvýšeném množství vyskytuje polétavý prach a benzopyreny, tedy látky zařazené mezi karcinogeny. Za nejvýznamnější zdroj tohoto znečištění studie Zdravotního ústavu jednoznačně označila lokální topeniště na pevná paliva.

Řešením je pouze přechod na jiný způsob vytápění – tepelná čerpad-

la, kondenzační plynové kotle, resp. náhrada zastaralých kotlů na pevná paliva kotli 4. a 5. emisní třídy. K podpoře této výměny se již několik let poskytují tzv. kotlíkové dotace. Počet vyměněných kotlů je však v Rýmařově poměrně nízký. Ze 442 kotlů na pevná paliva bylo dle statistiky MSK prozatím vyměněno pouze 55 kotlů, tedy 12,4 %. Přitom řada obcí, zejména na Hlučínsku, využila příležitosti lépe, např. ve Štěpánkovicích vyměnili už 51 % kotlů, v Bolaticích 53 %. Na zákonem dané ukončení provozu zastaralých kotlů přitom zbývá jen 5 let, přičemž podmínky přidělení dotace se spíše zpříšňují, možnost dotace a její výši do budoucna taktéž nelze garantovat.

K podpoře výměny kotlů na svém území proto mnoho obcí přispívá ještě vlastní dotací. Ta se pohybuje mezi 5–10 %, popř. je fixně daná 5–10 tisíci korun. Ministerstvo životního prostředí 16. března vyhlásilo druhou výzvu na kotlíkové dotace pro kraje. Moravskoslezský kraj v ní obdrží téměř 900 milionů korun. Bude tak možné vyměnit až 8 000 starých neekologických kotlů. Krajský dotační program pro občany byl vyhlášen na konci června, s příjmem žádostí se počítá od 5. září.

„Doporučujeme i v Rýmařově podpořit výměnu kotlů příspěvkem města. Dopad na rozpočet města odhadujeme na cca tři sta tisíc korun ročně, což odpovídá čtyřiceti úspěšným žadatelům. Město nabízí pro jednoho žadatele dotaci ve výši 7 500 korun, a pokud by žadatel využil dotaci státu, kraje i města, mohl by pokrýt výdaje na výměnu kotle se 100 % dotací,“ prohlásil starosta Petr Klouda.

Zastupitelé schválili Program spolufinancování výměny stávajících ručně plněných kotlů na tuhá paliva na území Rýmařova z rozpočtu města na rok 2018 a 2019 v rámci programu Kotlíkové dotace v Moravskoslezském kraji – 2. výzva v letech 2018 a 2019.



Starosta Petr Klouda blahopřál místostarostce Marcelce Staňkové k životnímu jubileu a oficiálně se rozloučil s vedoucím odboru životního prostředí Františkem Čermákem, který odchází do důchodu. Starosta vyzdvihl jeho odpovědnou práci pro město, zejména co se týče velkých investičních akcí a získávání prostředků z dotačních programů na jejich realizaci.

Finanční podpory a půjčky

Zastupitelé projednali žádosti o příspěvek z rozpočtu města na činnost Spolku přátel ZUŠ Rýmařov na 1. pololetí 2017 ve výši 207 600 korun a na 2. pololetí 2017 ve výši 138 400 korun, dále žádost ZUŠ Rýmařov o půjčku na dofinancování projektu Feel the Spirit of a Modern Europe – Bringing Entrepreneurship into Schools ve výši 140 000 korun a žádost SK Jiskra, z. s., o příspěvek ve výši 60 000 korun na účast fotbalového oddílu v Moravskoslezské fotbalové lize. Zastupitelé příspěvky a půjčku schválili.

Městské divadlo Rýmařov požádalo o přehodnocení usnesení o demolici objektu

Zapsaný spolek Městské divadlo (MD) Rýmařov se obrátil na město s žádostí o přehodnocení usnesení o demolici objektu na Divadelní ulici č. 13, které zastupitelé schválili na řádném jednání 22. září 2016, a dále s žádostí o poskytnutí finančního příspěvku na činnost MD. Objekt má spolek v současné době ve výpůjčce.

Ve své žádosti zástupci Městského divadla uvádějí, že jsou schopni za pomoci partnerských firem a z výnosů produkce plně pokrýt náklady na energie a pokračovat v činnosti i v roce 2018. Z hlediska dlouhodobějšího výhledu bude nutná intenzivnější spolupráce se sil-

Město připravuje v Janovicích novou stezku pro cyklisty a chodce

Projekt cyklostezky je zaměřen na zlepšení dojíždění do zaměstnání, škol a za službami a rovněž na zvýšení bezpečnosti dopravy. Záměr bude realizován na území města Rýmařova, konkrétně v místní části Janovice. Navržená stezka bude svádět nemotorovou dopravu ze silnice I/11 s intenzitou dopravy 3 671 vozidel za den.

Komplexní projekt má přímo navázat na existující infrastrukturu pro cyklisty i chodce. Nová stezka se napojí na konec již vybudované stezky „Cyklostezka Rýmařov – Penny Market – Janovice, II. etapa“ směrem na Rýmařov a na druhé straně – v Janovicích se napojuje u restaurace na parc. č. 521 na stávající chodník, který navazuje na již zřízenou cyklostezku nazvanou „Pěší komunikace a cyklostezka, ulice Opavská, Rýmařov“. Konstrukčně je cyklostezka řešena jako dlážděná, o šířce 1,85 m mezi obrubníky. Odvodnění bude zajištěno uličními vpustěmi zaústěnými do stávajícího potrubí. Součástí cyklostezky bude i nové veřej-

nými turistickými centry Jeseníků a bude potřeba nabídnout zajímavý program turistům, kteří se v těchto oblastech zdržují. Jednotlivé komise města doporučily, aby usnesení o demolici zůstalo v platnosti po dobu roční lhůty stanovené ve smlouvě se spolkem (13. 3. 2017) a návrhem na zrušení usnesení se zastupitelstvo zabývalo až poté. Zastupitelé neschválili zrušení platnosti o demolici objektu na Divadelní ulici č. 13, vzali na vědomí zprávu o činnosti Městského divadla Rýmařov, z. s., a neschválili poskytnutí příspěvku na jeho činnost.

Volba přísedících u okresního soudu

K 1. září 2017 končí funkční období přísedících u Okresního soudu v Bruntále. Dle zákona č. 6/2002, Sb., o soudech a soudcích, je povinností zastupitelstva obce provést volbu přísedících u soudu před ukončením jejich volebního období. Na základě stanoviska předsedů senátů Okresního soudu v Bruntále vykonávali všichni navrhovaní tuto funkci velmi svědomitě a mají zájem tuto činnost nadále vykonávat. Zastupitelstvo města zvolilo do funkce přísedícího Okresního soudu v Bruntále na volební období 2017–2021 následující kandidáty: Lubomíra Hlavienku, Evu Hradilovou, Věru Janáčovou, Petra Křapu, Naděždu Mezihorákovou, Janu Požárovou, Jitřenku Raníkovou, Hanu Strnadelovou, Ignáce Šulka a Antonína Vlčka. JiKo



EVROPSKÁ UNIE
Evropský fond pro regionální rozvoj
Integrovaný regionální operační program



MINISTERSTVO
PRO MÍSTNÍ
ROZVOJ ČR

né osvětlení. Předpokládanou cenu 11,5 mil. korun se snad podaří snížit výběrovým řízením na dodavatele a náklady města by měly být dále poníženy o spolufinancování prostřednictvím dotačního programu (IROP). Současně s cyklostezkou se připravuje projekt na doplnění přechodu pro chodce u zámku a dále do Krátké ulice.

Město Rýmařov se chystá v tomto roce podat žádost o dotaci na uvednou cyklostezku. Pokud bude projekt schválen, mohla by výstavba začít v polovině příštího roku a hotova by měla být přibližně za tři měsíce. Zda bude městu dotace přiznána, by mělo být známo nejpozději v květnu 2018. Zdroj: webové stránky města

Zástupci města blahopřáli stoleté jublantce

V pondělí 3. července přišli paní Jindřišce Pospíšilové blahopřát k významnému jubileu 100 let zástupci města – starosta Petr Klouda a členka komise pro společenské záležitosti Irena Polidarová společně se zástupkyní České správy sociálního zabezpečení v Bruntále Petrou Frydrychovou.

V roce narození paní Jindřišky Pospíšilové, nejstarší občanky Rýmařova, se odehrály mnohé dějinné události – USA vstoupily do první světové války, v Rusku vypukla Říjnová revoluce a Finsko vyhlásilo nezávislost. Jen den před jejím narozením, 2. července 1917, vypukla bitva u Zborova. Na Rýmařovsko, přesněji do Jamartic, přišla Jindřiška Pospíšilová s manželem a dvěma dcerami v roce 1946 z Hrubčic u Prostějova. S manželem se brali v roce 1939. Hledali volný dům, který by jim vyhovoval k bydlení, našli jej a chvíli v něm bydleli společně s Němci. Paní Pospíšilová pracovala na statku, později uklízela v mateřské škole na 1. máje a odtud odešla na zasloužený odpočinek. V roce 1985 její manžel zemřel.

„K vašemu krásnému životnímu jubileu vám přeji hodně zdraví, štěstí, ať se vám daří a ať se radujete ze života,“ blahopřál nejstarší občance města starosta Petr Klouda a předal jí kytici a dárkový koš. Přitom prohlásil, že je to vůbec poprvé, co přeje stoletému jubilantovi. Sté narozeniny neoslavil v Rýmařově podle dostupných informací žádný člověk minimálně třicet let.

Ke gratulacím se připojily i Irena Polidarová a Petra Frydrychová, která jubilance předala blahopřejný dopis ministryně práce a sociálních věcí Michaely Marxové a písemné rozhodnutí ČSSZ o navýšení důchodu o 2000 korun, které náleží právě stoletým jubilantům. V okrese Bruntál se takového věku dožily čtyři ženy, dvě v Krnově, jedna v Rýmařově a jedna v Břidličně. V příštím roce by se k nim mohly přidat další dvě. A jaký má Jindřiška Pospíšilová recept na dlouhověkost? Odpověděla stručně: „Střídmost a žádný alkohol.“ JiKo



Změna otvírací doby recyklačního dvora na ulici Palackého

Z důvodu klesajícího využití recyklačního dvora na ulici Palackého (plně nahrazeného odpadovým centrem na ulici 8. května) dojde ke změně otvírací doby tohoto zařízení. Rada města schválila usnesením č. 3730/72/17 ze dne 29. června 2017 změnu provozování recyklačního dvora na ulici Palackého dle doporučení komisi (variantu 2a) a zároveň schválila zákaz ukládání odpadu 170 102 a 170 107 (stavebního odpadu) na tomto recyklačním dvoře dle předloženého materiálu. Přijímání ostatního odpadu se nemění.

Recyklační dvůr na ulici Palackého – provozní doba od 1. srpna 2017:

pondělí	13:00–17:00
úterý	13:00–17:00
středa	13:00–17:00
čtvrtek	13:00–17:00
pátek	13:00–17:00

Ing. Luděk Šimko, Městské služby Rýmařov

Vyhlašky města platí pro všechny

V posledních dnech, týdnech, možná i měsících se v našem městě rozmohl jeden nešvar. Někteří majitelé čtyřnohých miláčků při procházce městem nechají své pejsky venčit volně bez vodítka, aniž by dbali na to, že porušují obecně závaznou vyhlášku č. 4/2012, která stanovuje pravidla pro pohyb psů na veřejném prostranství. Porušování této vyhlášky se postihuje stejně jako kterýkoliv jiný přestupek.

O tom, že někteří majitelé psů nechají své miláčky kálet po ulicích či parcích, aniž by se obtěžovali exkrementy sebrat do sáčku a vhodit do kontejneru, jsme na stránkách novin už psali nesčetněkrát. Budeme věřit tomu, že těch slušnějších je většina. Ovšem nežádáme, abychom v našem městě spatřili mladou rodinku či postarší pány, za nebo před kterými běží velký pes, nikdo si ho nevšímá a majitel či majitelka zabraní do telefonního hovoru ani nepostřehnou, kam se jejich čtyřnohý miláček právě vykálel.

Nemluví o volně pobíhajících psech, kteří se majitelům údajně „podhrabou“ pod plotem, „utrhnou“ z vodítka a kdovíjaké výmluvy musí strážníci městské policie vyslechnout. Jednou či dvakrát se to jistě může stát, když pes najde únikovou cestu za hárající fenou, ale popáté už jde o nedůslednost nebo schválnost – zahrada je příliš těsná, tak proč bych pejskovi neumožnil větší výběh, jenže času na venčení není nazbyt, a tak se „zapomene“ dovřít branka. V nedávné době šlo o jedny a tytéž psí tuláky – černého křížence labradora, bílého labradora a několik menších kříženců.

Městská policie Rýmařov provádí v rámci svých možností odchyt toulavých psů, kontroluje jim čipování, poté je umísťuje do provizorních zachytných kotců, a pokud se nepřihlásí vlastník psa, odváží je do smluvního psího útulku ve Slezských Pavlovicích. Pokud se majitel psa přihlásí, následuje pochopitelně sankce a současně se prově-



ruje, zda je pes nahlášen k poplatku a zda je tento poplatek uhrazen. Pokud je pes odvezen do útulku a majitel se přihlásí až dodatečně, musí pro něj do útulku zajet sám a zaplatit částku za umístění, stravu a péči o zvíře. Útulak potom může nahlásit městské policii vlastníka psa a město po něm může vymáhat ještě částku, kterou zaplatilo za umístění psa do útulku (cca 8 000 korun).

Na webových stránkách města (www.rymarov.cz) lze nalézt obecně závaznou vyhlášku č. 4/2012, která vstoupila v platnost 15. července 2012, společně s mapkou veřejných prostranství ve městě, kde se psi smí pohybovat pouze **na vodítku a s náhubkem**, a také mapku veřejných prostranství ve městě, s výjimkou ohrazených soukromých prostor majitele psa, kde musí mít pes nasazen **náhubek, nebo být na vodítku**. Přitom na veřejně přístupná dětská hřiště či pískoviště a veřejná sportoviště v majetku města je **psům vstup úplně zakázán**. Splnění povinností podle vyhlášky zajišťuje fyzická osoba, která má psa na veřejném prostranství pod kontrolou či dohledem. Fyzickou osobou se rozumí např. chovatel psa, jeho vlastník či doprovázející osoba.

A ještě jedna rada pro ty, kteří při venčení dávají svým pejskům v zastavěné části města větší prostor. Pes může být hodný, mírumilovný, neškodný a takřka bezchybně vycvičený, ovšem stačí nečekaný podnět, dětský křik nebo pláč a z rodinného miláčka, kterého neovládá žádné vodítko, a v tu chvíli ani žádný povel, se může vmžiku stát opravdová šelma, která zraní dítě, dospělého člověka či jiného psa. Podobné případy jsou zaznamenány. Pokud chcete dopřát svému čtyřnohému příteli volnost, vyjďte nebo vyjeďte za město na rozlehlé louky, kde je dostatek prostoru a méně rizik nejen pro samotné majitele, ale i pro jejich peněženky.

JiKo



Pachatel rýmařovské vraždy dopaden

Vrchní komisař moravskoslezského prvního oddělení odboru obecné kriminality zahájil trestní stíhání 56letého muže pro zvlášť závažný zločin vraždy. Tělo oběti bylo nalezeno 8. června večer v jednom z bytů v Rýmařově. Útoky na 70letého seniora měla předcházet společná konzumace alkoholu a hádka. Oběť byla napadena opakovaně a utrpeným zraněním na místě podlehl.

Přivolání specialisté moravskoslezské policie zajistili místo činu, provedli jeho ohledání a zajistili stopy pro zkoumání zločinu. Kriminalisté ve spolu-

práci s policií územního odboru Bruntál shromažďovali veškeré informace ke zločinu a v průběhu jejich prověřování zajistili i smrtící nástroj. Na základě shromážděných důkazů vrchní komisař zahájil trestní stíhání 56letého útočníka. Soud vzal obviněného do vazby, hrozí mu trest odnětí svobody až na osmnáct let.

Všechny zvlášť závažné zločiny vražd, ke kterým letos v Moravskoslezském kraji došlo a jež krajská policie vyšetřovala, byly objasněny.

mjr. Mgr. Gabriela Holčáková, PČR, Krajské ředitelství Policie MSK

Pády opilých cyklistů

Alkohol nepatří za volant, ale ani za říditka. V úterý 4. července havaroval na ulici U Potoka v Rýmařově 64letý muž na jízdním kole, když v opilosti najel na obrubník. S těžkým zraněním zůstal sedět u plotu, kde ho našla kolemjdoucí a přivolala zdravotníky. Muž musel být převezen do nemocnice. Policisté mu provedli dechovou zkoušku, která vykazala přes 2 promile alkoholu. Podobný scénář se opakoval v neděli 9. července na Šternberské ulici v Břidličné. 41letý cyklista vlivem podnapilosti nezvládl řízení a v mírné zatáčce sjel do příkopu. Při pádu se lehce zranil. Policisté mu naměřili hodnoty přesahující 3,4 promile alkoholu v dechu.

Slibovali levnou opravu střechy, pak chtěli 150 tisíc

Policisté v Krnově se setkali s případem podvodu, který by měl být varováním pro všechny seniory. Skupinka cizích státních příslušníků oslovila místní seniory s nabídkou, že jim za zvýhodněnou cenu opraví okapy na rodinném domě. Majitelé souhlasili. Skupinka osmi samozvaných řemeslníků ovšem při práci začala odkrývat i střešní krytinu. Seniorům sdělili, že je krytina špatná a že jim položí novou za celkovou částku 40 tisíc korun. Potřebný materiál měli cizinci ve vozidlech, a tak důvěřiví senioři souhlasili. Po pokrytí cca poloviny střechy se ovšem majitel dozvěděl, že si má připravit zálohu ve výši 150 tisíc korun.

Policisté po příjezdu na místo zjistili, že cizinci nemají živnostenské oprávnění na provozování činnosti v naší republice a případ

se bude řešit jako občanskoprávní spor. Obdobnou zkušenost mají starší občané i v jiných částech republiky. **Upozorňujeme občany, aby byli velmi obezřetní a sjednávali si na provedení prací pouze ověřené či známé řemeslníky a smlouvy uzavírali pouze písemně.**

Pod starou podlahou našli munici

V neděli 16. července oznámili majitelé domu v Dolní Moravici policii nález munice. Při opravě nemovitosti našli na půdě pod starou podlahou ostré střelivo ráže 8x50R do pušky značky Mannlicher ve dvou zásobnících a pět nábojů ráže 7,62x54R do pušky značky Mosin. Střelivo převzal k likvidaci přivolaný policejní pyrotechnik.

Opilá řidička narazila do zábradlí



V pondělí 17. července večer havarovala na Žižkově ulici v Rýmařově 68letá řidička za volantem fabie, když vlivem podnapilosti nezvládla řízení. Z parkoviště na Dukelské ulici projela po trávě až na Žižkovu a narazila do ocelového zábradlí. Auto zůstalo zaklíněné

v zábradlí 2,5 metru nad hladinou potoka. Při dechové zkoušce policisté ženě naměřili přes 2 promile alkoholu. Za ohrožení pod vlivem návykové látky jí hrozí až tři roky vězení, peněžité trest nebo zákaz činnosti. Způsobená škoda činí nejméně 42 tisíc korun.

Neodbytný návštěvník

Rýmařovští policisté sdělili 59letému místnímu muži podezření z porušování domovní svobody. Na přelomu května a června 2017 třikrát neoprávněně vstoupil na pozemek a do rodinného domu 65leté ženy na ulici Palackého v Rýmařově. Poškozená muže z domu a pozemku pokaždé vykazovala a on po několika minutách odešel. Nyní mu hrozí trest vězení až na dva roky.

Policie zadržela distributora drog

V policejní cele skončil v úterý 18. července 22letý muž z Přerova podezřelý z distribuce drog. Letos v červenci měl v Rýmařově prodávat či předávat uživatelům metamfetamin. Hrozí mu trest vězení až na pět let.

Na cyklistu spadl gril

V pátek 21. července v podvečer se v Horním Městě stala poněkud kuriózní nehoda, která se bohužel neobešla bez zranění. 30letý řidič renaultu převážel na přívěsném vozíku zahradní gril. Po přejetí terénní nerovnosti se ale gril převrátil a spadl z vozíku na 16letého chlapce na kole. Zraněný cyklista musel být převezen k ošetření do nemocnice.

por. Bc. Pavla Jiroušková
PČR, oddělení tisku a prevence Bruntál

Hasiči v terénu

Požár hospodářské budovy v Břidličné způsobil škodu za půl milionu

Pět jednotek hasičů bylo v úterý 11. července večer přivoláno k nočnímu požáru hospodářské budovy v Břidličné.

Operační středisko bylo o události informováno v deset hodin večer. Na místo byly vyslány dvě jednotky profesionálních hasičů ze stanic v Rýmařově a Bruntále spolu se třemi jednotkami dobrovolných hasičů z Břidličné, Ryžoviště a Dolní Moravice. Střecha objektu o půdorysu přibližně 30 x 10 metrů byla v době příjezdu hasičů na místo již ze tří čtvrtin zasažena požárem. Uvnitř budovy byly uskladněny zemědělské stroje.

Jednotky dostaly plameny pod kontrolu za půl hodiny, krátce po půl dvanácté byl již požár zlikvidován. Na místě zůstala do ranních hodin jako dohled místní dobrovolná jednotka. Vyšetřovatel hasičů předběžně stanovil výši škody na 500 tisíc korun. Při události nebyl nikdo zraněn.

Foto a text: nrap. Jakub Kozák, zastupující tiskový mluvčí HZS MSK



NAŠE LISTÁRNA

Prezidentské volby 2018

Petice na podporu kandidatury Jiřího Drahoše do voleb prezidenta republiky v roce 2018.

Svým podpisem pouze podpoříte jeho možnost kandidovat, volit pak můžete dle úspěšnosti v předvolebních kláních.

Podpisové místo pro Rýmařov a okolí: Rýmařov, 1. máje 6, Dreiseitl Pavel

(Směr od Komerční banky k potravinám Hruška, třetí domek po pravé straně.)

Burza dětského sortimentu Sluníčko

Vás srdečně zve na burzu použitého dětského sortimentu a těhotenské módy, která se uskuteční

8. 9. 2017 od 14 do 18 hod.

a

9. 9. 2017 od 8 do 12 hod.

v předsáli malého sálu (1. patro)
SVČ Rýmařov s bezbariérovým přístupem.

Přijďte prodat, vyměnit a koupit dětské oblečení, hračky, potřeby (vč. sportovních) a těhotenskou módu.

Více informací o akci: www.facebook.com/RymBazSlunicko

Děkujeme partnerům:
SVČ Rýmařov

Škoda je mne vyhodit,
mohu ještě posloužit



VÝTVARNÉ INSPIRAČNÍ KURZY



VÍKENDOVÉ KURZY KRESBY A MALBY
PRO DOSPĚLÉ ZAČÁTEČNÍKY I POKROČILÉ
PRO UČITELE VÝTVARNÉ VÝCHOVY
PRO STUDENTY PEDAGOGICKÝCH FAKULT

30.9.2017 SVČ RÝMAŘOV

Program zaměřený na zvládnutí kombinovaných výtvarných technik, práci s námětem i pozadím v realistickém, stylizovaném a abstraktním zpracování.

Zájemcům o výtvarné umění ukážeme, kde hledat inspiraci pro vlastní tvorbu, pedagogům a rodičům poradíme, jak odborně a zábavnou formou rozvíjet kreativitu s dětmi.

INFORMACE A PŘIHLÁŠKY NA TEL.: 603 220 048
WWW.VYTVARNAVYUKA.CZ



ČERNOBÍLÉ VALÉRY
O CENU JAROSLAVA NĚMCE



Výstava vybraných prací 17. 6. – 31. 8. 2017
SVČ Rýmařov, Galerie mezipatro

WWW.VALERY.SVCRYMAROV.CZ

Citát: Nikdo není tak slepý, jako ten, který odmítá otevřít oči.
William S. Burroughs

ZÁJMOVÉ KROUŽKY SVČ RÝMAŘOV 2017 - 2018

406 Africké bubny	M. Fidler	od 10 let	PO	15:00-16:00	SVČ	400 Kč	11.09.2017	&
406 Africké bubny	M. Fidler	od 10 let	PO	16:00-17:00	SVČ	400 Kč	11.09.2017	&
406 Africké bubny	M. Fidler	od 10 let	ÚT	15:00-16:00	SVČ	400 Kč	12.09.2017	&
406 Africké bubny	M. Fidler	od 10 let	ÚT	16:00-17:00	SVČ	400 Kč	12.09.2017	&
406 Africké bubny	M. Fidler	od 13 let	ČT	17:00-19:00	SVČ	400 Kč	14.09.2017	obsaz.
413 Badminton	R. Šašinka	od 10 let	PO, ST	17:00-18:30	těl. gymn.	400 Kč	04.09.2017	obsaz.
408 Florbal	J. Vosyka	6-9. tř.	ČT	16:00-17:00	těl. 1. máje	400 Kč	21.09.2017	15
409 Florbal	J. Vosyka	dorost	(17:00-19:00	těl. 1. máje	400 Kč	21.09.2017	15
407 Horolezecký	J. Vala	3-9. tř.	PO	14:30-16:00	SVČ	400 Kč	14.09.2017	12
407 Horolezecký profi	J. Vala	8-18 let	ČT	16:00-17:30	SVČ	400 Kč	21.09.2017	12
407 Horolezecký st.	J. Vala	15-18 let	PO	16:00-17:30	SVČ	400 Kč	18.09.2017	12
401 Informatika	J. Vala	od 3. tř.	ÚT	14:00-16:00	SVČ	400 Kč	19.09.2017	12
101 Keramicko-výtvarný	E. Kudláková	od 3. tř.	PO	14:00-15:30	SVČ	500 Kč/pol.	18.09.2017	12
102 Keramicko-výtvarný	E. Kudláková	od 5. tř.	PO	16:00-17:30	SVČ	500 Kč/pol.	18.09.2017	12
103 Keramicko-výtvarný	E. Kudláková	od 4. tř.	ÚT	14:00-15:30	SVČ	500 Kč/pol.	19.09.2017	12
104 Keramicko-výtvarný	E. Kudláková	1.-3. tř.	ST	13:45-15:15	SVČ	500 Kč/pol.	20.09.2017	12
106 Keramicko-výtvarný	E. Kudláková	1.-4. tř.	PÁ	13:30-14:50	SVČ	500 Kč/pol.	22.09.2017	12
105 Výtvarný s keramikou	E. Kudláková	od 4. tř.	ČT	14:00-15:30	SVČ	500 Kč/pol.	21.09.2017	12
211 Kondiční cvičení	M. Pavlová	žáci, dorost	ČT	14:00-15:30	SVČ pos.	400 Kč	14.09.2017	12
210 Kultura	J. Jablončík	dorost	PO, ST	17:30-19:00	SVČ pos.	550 Kč	11.09.2017	12
403 Lukostřelba	J. Vala	od 3. tř.	ST	14:00-15:15	těl. Horn.	400 Kč	20.09.2017	&
403 Lukostřelba	J. Vala	od 5. tř.	ST	15:15-16:30	těl. Horn.	400 Kč	20.09.2017	&
404 Lyžařský	K. Frybliková M. Baruselová	od 6 let - 2. tř.	ÚT, ČT	15:30-17:00	Flemm. zah.	600 Kč	04.09.2017	15
404 Lyžařský	K. Frybliková M. Baruselová	2.-3. tř.	ÚT, ČT	15:30-17:00	Flemm. zah.	600 Kč	04.09.2017	15
404 Lyžařský	K. Frybliková M. Baruselová	4.-5. tř.	ÚT, ČT	15:30-17:00	Flemm. zah.	600 Kč	04.09.2017	15
402 PC hry	J. Vala	od 3. tř.	ČT	14:00-16:00	SVČ	400 Kč		12
410 Sebeobrana	J. Soviš	8-14 let	ST	15:00-16:30	SVČ	500 Kč	20.09.2017	12
412 Skateboarding	J. Gotwald	10 let - SŠ	PÁ	15:00-17:00	Flemm. zah.	400 Kč	22.09.2017	&
107 Sluníčko - herma	M. Beránková	rodiče a děti	ÚT	9:30-11:00	SVČ	500 Kč/pol.	19.09.2017	12
121 Sluníčko - herma	M. Beránková	rodiče a děti	ČT	9:30-11:00	SVČ	500 Kč/pol.	21.09.2017	15
108 Sluníčko pro nejmenší	M. Beránková	rodiče a děti	ST	9:30-11:00	SVČ	500 Kč/pol.	20.09.2017	15
109 Společenský tanec	L. Sobek V. Řihová	od 9. tř. - SŠ	PÁ	17:30-19:30	SVČ	700 Kč	15.09.2017	30 párů
405 Sachový	L. Pavlásek M. Slovák	od 1. tř.	PÁ	15:00-17:00	SVČ	400 Kč	15.09.2017	12
301 TS Movezyou - hlavní	P. Čechová	od 15 let	PÁ	16:30-18:00	SVČ - ms	400 Kč/pol.	22.09.2017	obsaz.
307 TS Movezyou - junioři pok.	P. Čechová	13-18 let	ÚT	16:30-18:00	SVČ - ms	400 Kč/pol.	05.09.2017	obsaz.
305 TS Movezyou - junioři zač.	P. Čechová	13-18 let	ST	17:30-18:30	SVČ - ms	300 Kč/pol.	20.09.2017	20
306 TS Movezyou - míni pok.	P. Čechová	5-8 let	PO, ST	15:00-16:30	SVČ - ms	400 Kč/pol.	04.09.2017	obsaz.
302 TS Movezyou - děti pok.	P. Čechová	9-12 let	PO	16:30-18:00	SVČ - ms	400 Kč/pol.	04.09.2017	obsaz.
304 TS Movezyou - děti zač.	P. Čechová	9-12 let	ST	16:30-17:30	SVČ - ms	300 Kč/pol.	20.09.2017	20
303 TS Movezyou - míni zač.	P. Čechová	5-8 let	ÚT	15:00-16:00	SVČ - ms	300 Kč/pol.	19.09.2017	20
208 TS NEILA - orient. tanec	D. Gajdošová	4-7 let 7-11 let	ÚT	14:30-16:30	SVČ - ms	400 Kč	19.09.2017	15
203 TS NEILA - orient. tanec - Annidia	A. Cimbotová K. Cimbotová	junioři	PÁ	14:00-16:30	SVČ - ts	400 Kč	15.09.2017	15
204 TS NEILA - orient. tanec - Annidia	A. Cimbotová K. Cimbotová	soňa, dua	ČT	15:30-18:00	SVČ - ts	400 Kč	14.09.2017	15
206 TS NEILA - orient. tanec - Annidia	A. Cimbotová K. Cimbotová	16 let a více	PÁ	16:30-19:00	SVČ - ts	400 Kč	08.09.2017	15
201 TS NEILA - orient. tanec - Jasminky	P. Najdeková	5-7 let	ČT	15:30-17:30	SVČ - ms	400 Kč	14.09.2017	15
436 Volejbal	A. Továřková	13 let - SŠ	ÚT	19:00-20:30	těl. 1. máje	400 Kč	18.09.2017	15

Dospělí

437 Badminton	R. Šašinka	dospělí	PO, ST	18:30-20:00	těl. gymn.	1000 Kč/pol.	04.09.2017	obsaz.
118 Francouzština - zač.	K. Coudray	mládež, dospělí	PO	18:00-18:50	SVČ	1200 Kč/pol.	18.09.2017	10
119 Francouzština - pok.	K. Coudray	mládež, dospělí	ÚT	18:00-18:50	SVČ	1200 Kč/pol.	19.09.2017	10
417 Informatika pro dospělé - pok.	J. Vala	dospělí	ÚT	17:00-18:30	SVČ	450 Kč/pol.	03.10.2017	12
416 Informatika pro dospělé - zač.	J. Vala	dospělí	ÚT	10:00-11:30	SVČ	450 Kč/pol.	03.10.2017	12
114 Italská - zač.	K. Coudray	mládež, dospělí	PO	19:00-19:50	SVČ	1200 Kč/pol.	18.09.2017	10
113 Italská - pok.	K. Coudray	mládež, dospělí	ÚT	19:00-19:50	SVČ	1200 Kč/pol.	19.09.2017	10
112 Keramika	E. Kudláková	dospělí	ČT	16:30-19:30	SVČ	100 Kč + popl. za lekcí	05.10.2017	12
115 Kreativní tvorba s keramikou	E. Kudláková	dospělí	ÚT	17:00-19:00	SVČ	500 Kč + popl. za lekcí	03.10.2017	10
422 Klub kondičního cvičení		dospělí	PO-PÁ	dle rozpisu	SVČ pos.	70 Kč vstup 800, 1000 Kč/3 měs.		20
116 Klub paličkování	E. Kudláková	12 let - dosp.	ČT	13:30-16:00	SVČ	100 Kč	21.09.2017	12
205 TS NEILA - orient. tanec - Saitah	Š. Kastnerová	dospělí	ÚT	18:00-20:00	SVČ - ts	1000 Kč 50 Kč/hod.	12.09.2017	15
206 TS NEILA - orient. tanec - Medusa	M. Kohoutková	dospělí	ČT	18:00-20:00	SVČ - ts	1 000 Kč	07.09.2017	obsaz.
419 Pilates + kondiční cvičení	H. Tesařová	ženy, dorost	ÚT, ČT	17:15-18:15 18:15-19:15	SVČ pos.	500 Kč/pol.	03.10.2017	12
420 Stolni tenis	A. Polák	dospělí	ÚT, ČT	19:00-21:30	SVČ	500 Kč/pol.	05.09.2017	12
411 Sebeobrana	K. Gollinarsch	dorost, dospělí	ST	17:00-18:30	SVČ	700 Kč	20.09.2017	12
117 Společenský tanec - 6 lekcí	L. Sobek V. Řihová	dospělí	PÁ	20:00-22:00	SVČ	1400 Kč/pár	27.09.2017	20 párů
440 Volejbal	I. Hofriková	dospělí	ČT	19:00-20:30	těl. 1. máje	500 Kč/pol.	21.09.2017	12
418 Africké bubny	M. Fidler	dospělí	ČT	19:30-20:30	SVČ	800 Kč	14.09.2017	&
212 SM4+	H. Čuková	mládež, dospělí	PO	18:00-19:00	SVČ - ms	500 Kč	04.09.2017	12

Známá i neznámá výročí

- 28. 7. 1887 nar. **Marcel Duchamp**, francouzský malíř (zemř. 2. 10. 1968) – 130. výročí narození
- 30. 7. 2007 zemř. **Michelangelo Antonioni**, italský filmový režisér (nar. 29. 9. 1912) – 10. výročí úmrtí
- 1. 8. 1837 nar. **Jindřich Mošna**, herec (zemř. 6. 5. 1911) – 180. výročí narození
- 2. 8. 1897 nar. **Philippe Soupault**, francouzský spisovatel (zemř. 11. 3. 1990) – 120. výročí narození
- 2. 8. 1997 zemř. **William Seward Burroughs**, americký spisovatel a performer (nar. 5. 2. 1914) – 20. výročí úmrtí
- 4. 8. 1792 nar. **Percy Bysshe Shelley**, anglický básník (zemř. 8. 7. 1822) – 225. výročí narození
- 4. 8. 1992 zemř. kardinál **František Tomášek**, teolog, církevní hodnostář a publicista (nar. 30. 6. 1899) – 25. výročí úmrtí
- 5. 8. 1967 zemř. **René Magritte**, belgický malíř a francouzsky píšící spisovatel (nar. 21. 11. 1898) – 50. výročí úmrtí
- 6. 8. Světový den boje za zákaz jaderných zbraní – výročí svržení první jaderné pumy na Hirošimu v roce 1945**
- 6. 8. 1932 zemř. **Václav Vojtěch**, polárník a cestovatel, který jako první Čech stanul na půdě Antarktidy (nar. 29. 11. 1901) – 85. výročí úmrtí
- 6. 8. 1987 zemř. **Josef Hrabák**, literární vědec (nar. 3. 12. 1912) – 30. výročí úmrtí
- 7. 8. 1927 nar. **Jiří Malásek**, skladatel a klavírista (zemř. 27. 9. 1983) – 90. výročí narození
- 7. 8. 1957 zemř. **Oliver Hardy**, americký filmový komik (nar. 18. 1. 1892) – 60. výročí úmrtí
- 9. 8. Den Nagasaki – výročí svržení jaderné bomby v roce 1945**
- 11. 8. 1892 zemř. **Ladislav Stroupežnický**, spisovatel, první dramaturg Národního divadla (nar. 6. 1. 1850) – 125. výr. úm.
- 12. 8. 1827 zemř. **William Blake**, anglický básník a výtvarník (nar. 28. 11. 1757) – 190. výročí úmrtí
- 14. 8. 1867 nar. **John Galsworthy**, anglický spisovatel, nositel Nobelovy ceny (zemř. 31. 1. 1933) – 150. výr. nar.
- 14. 8. 1887 nar. **Jiří Červený**, kabaretiér, spisovatel a skladatel (zemř. 6. 5. 1962) – 130. výročí narození
- 18. 8. 1907 nar. **Vladimír Pazourek**, spisovatel (zemř. 11. 2. 1987) – 110. výročí narození
- 19. 8. 1997 zemř. **Petr Novák**, zpěvák a skladatel (nar. 6. 9. 1945) – 20. výročí úmrtí
- 20. 8. 1847 nar. **Boleslaw Prus**, polský spisovatel (zemř. 19. 5. 1912) – 170. výročí narození

Kurz společenského tance
pro 9. třídy a SŠ
Zahájení 15.9.2017, 17:30-19:30
15.12.2017 závěrečný les
Standardní a latinskoamerické tance, základy společenské výchovy
Cena: 700 Kč

Taneční kurz pro dospělé
27.10. - 8.12.2017, 20:00-22:00
6 lekcí
V 6 lekcích se naučíme: waltz, tango, valčík, foxtrot, quick step, cha-cha, rumba, jive, salsa, blues, mambo
Cena: 1400 Kč za pár

SVČ
www.svcrymarov.cz
Taneční kurz vedou zkušené lektorky Libor Sobek a Veronika Řihová
Velký sál Střediska volného času Rýmařov
Přihlášky: na e-mail Ekudlakova@seznam.cz



KINO RÝMAŘOV

program na měsíc **S R P E N**

SVČ RÝMAŘOV, Okružní 10, 795 01, Rýmařov - tel. 739 001 474, WWW.KINORÝMAROV.CZ

Pátek 4. 8. v 19:00

KŘIŽÁČEK

/ ČR / 2017 / drama, historický, road movie, 100 min.
/ česká verze / mládeži přístupný / vstupné: 100,-

Křižáček je „historická roadmovie“ odehrávající se v době vrcholného středověku a inspirovaná romantickou básní Jaroslava Vrchlického. Malý chlapec ovlivněn legendami o dětských křižových výpravách utíká z domova a jeho otec, skutečný rytíř Bořek se vydává na takřka marnou pouť za jeho nalezením. Dvoji putování ovšem nechce být lineárním dobrodružným vyprávěním, nýbrž se snaží pojmenovat nadčasové problémy dospívání, vztahu k autoritám, úbytku životních sil i schopnosti přiznat si vlastní selhání.

Režie a scénář: V. Kadrnka, **Kamera:** J. B. Střítežský, **Hudba:** I. Havlová, V. Havel
Hrají: K. Roden, A. Bilík, M. John, J. Soukup, M. Legiš, J. Olhová a další.

Sobota 5. 8. v 16:00

KŘIŽÁČEK

/ ČR / 2017 / drama, historický, road movie, 100 min.
/ česká verze / mládeži přístupný / vstupné: 100,-

Křižáček je „historická roadmovie“ odehrávající se v době vrcholného středověku a inspirovaná romantickou básní Jaroslava Vrchlického. Malý chlapec ovlivněn legendami o dětských křižových výpravách utíká z domova a jeho otec, skutečný rytíř Bořek se vydává na takřka marnou pouť za jeho nalezením. Dvoji putování ovšem nechce být lineárním dobrodružným vyprávěním, nýbrž se snaží pojmenovat nadčasové problémy dospívání, vztahu k autoritám, úbytku životních sil i schopnosti přiznat si vlastní selhání.

Režie a scénář: V. Kadrnka, **Kamera:** J. B. Střítežský, **Hudba:** I. Havlová, V. Havel
Hrají: K. Roden, A. Bilík, M. John, J. Soukup, M. Legiš, J. Olhová a další.

Sobota 5. 8. v 19:00

ČÁRA

/ SR, Ukrajina / 2017 / krimi, thriller, drama, 108 min.
/ slovenská verze / mládeži přístupný / vstupné: 110,-

Adam Krajiňák je otcem rodiny a zároveň také hlavou pohraniční kriminální skupiny, která pašuje přes slovensko-ukrajinskou hranici cigarety. V tomto okruhu nejbližších zastává nenahraditelnou roli starajícího se důvěrníka, ale také zásadového a nekompromisního vůdce, jemuž v rozhodujících okamžicích nechce být sebedůvěrní a temperament. Klidný souběh obou profilujících se světů se však ve vzrůstající nervozitou, obklopující nejistou budoucnost se nově budovanou hranicí schengenského prostoru, začíná pomalu otřásat.

Režie: P. Bebjak, **Scénář:** P. Balko, **Kamera:** M. Žiaran, **Hudba:** S. Solovik
Hrají: E. Vašaryová, T. Maštaľar, Z. Fialová, M. Mikulčík, E. Libezniuk, A. Hryc a další.

Pátek 11. 8. v 19:00

ANNABELLE 2: ZROZENÍ ZLA

/ USA / 2017 / horor, thriller, 109 min.
/ české titulky / mládeži přístupný od 15 let / vstupné: 120,-

Annabelle 2: Zrození zla je pokračováním velmi úspěšného hororu z roku 2014 „Annabelle“. Výrobce panenek se svou manželkou přijmou několik let po tragické smrti jejich dcery do svého domu řádovou sestru a několik dívek ze zavřeného sirotčince. Zanedlouho se stanou terčem aktivit Annabelle, posledního výtvaru výrobce panenek.

Režie: D. F. Sandberg, **Scénář:** G. Dauberman, **Kamera:** M. Alexandre
Hrají: A. Vela-Bailey, S. Sigman, M. Otto, J. Botel, A. LaPaglia a další.

Sobota 12. 8. v 16:00

EMOJI VE FILMU

/ USA / 2017 / animovaný, komedie, 91 min.
/ český dabing / mládeži přístupný / vstupné: 140,-

Emoji ve filmu vás vůbec poprvé zavedou do tajného světa uvnitř vašeho mobilu. V aplikaci pro textové zprávy se ukrývá Textopolis, bujná metropole, ve které žijí vaši oblíbení Emoji v naději, že se jednou dostanou do zprávy. Každý z Emoji má jen jeden výraz, až na smajlíka jménem Gene, který má výraz vícevýznamový. To je ovšem problém, a tak se Gene rozhodne stát „normálním.“

Režie: A. Leonidis, **Scénář:** E. Siegel, A. Leonidis, **Hudba:** P. Doyle
Hrají: český dabing

Sobota 12. 8. v 19:00

DVOJITÝ MILENEC

/ Francie / 2017 / drama, thriller, 107 min.
/ české titulky / mládeži přístupný od 18 let / vstupné: 80,-

Chloé, mladá křehká žena se sklony k depresím, začne docházet na psychoterapii a bezhlavě se zamiluje do svého psychologa Paula. Poté, co se milenci sestěhují, začne Chloé zjišťovat, že v Paulově minulosti něco nehráje, až objeví existenci jeho jednovaječného dvojčete. Proč Paul přede všem skrývá, že má bratra? Jaké dávné tajemství je spojuje a rozděluje? A je skutečné o dvojce, nebo jen o promyšlenou lež, kterou se Paul snaží zakrýt druhý život svého temnějšího já?

Režie a scénář: F. Ozon, **Kamera:** M. Dacosse, **Hudba:** P. Rombi
Hrají: M. Vaecht, J. Renier, J. Bisset, M. Boyer, D. Raymond a další.

Pátek 18. 8. v 19:00

PO STRNIŠTI BOS

/ ČR, SR / 2017 / drama, komedie, 111 min.
/ česká verze / mládeži přístupný / vstupné: 130,-

Edu Součka, jeho maminku a tatínka už známe z filmu Obecná škola. Nyní jsme však v Protektorátu, kdy je rodina osmiletého Edy donucena vystěhovat se z Prahy na venkov k příbuzným. Městečko, kde chlapec dosud trávil jen prázdniny, se nyní stává jeho domovem. Mladá městská rodina se musí přizpůsobit novému prostředí a také soužití pod jednou střechou s tetou a jejími příbuznými, což zahrnuje i velmi přísného dědečka. Eda má před sebou nelehký úkol: najít a obhájit své místo v místní klukovské partě...

Režie: J. Svěrák, **Scénář:** Z. Svěrák, J. Svěrák, **Kamera:** V. Smutný, **Hudba:** M. Novinskí
Hrají: O. Vetchý, T. Votříšková, J. Trfiska, A. Grec, V. Pavlíková, O. Kaiser, Z. Stivínová a další.

Sobota 19. 8. v 16:00

EMOJI VE FILMU

/ USA / 2017 / animovaný, komedie, 91 min.
/ český dabing / mládeži přístupný / vstupné: 120,-

Emoji ve filmu vás vůbec poprvé zavedou do tajného světa uvnitř vašeho mobilu. V aplikaci pro textové zprávy se ukrývá Textopolis, bujná metropole, ve které žijí vaši oblíbení Emoji v naději, že se jednou dostanou do zprávy. Každý z Emoji má jen jeden výraz, až na smajlíka jménem Gene, který má výraz vícevýznamový. To je ovšem problém, a tak se Gene rozhodne stát „normálním.“

Režie: A. Leonidis, **Scénář:** E. Siegel, A. Leonidis, **Hudba:** P. Doyle
Hrají: český dabing

Sobota 19. 8. v 19:00

PO STRNIŠTI BOS

/ ČR, SR / 2017 / drama, komedie, 111 min.
/ česká verze / mládeži přístupný / vstupné: 130,-

Edu Součka, jeho maminku a tatínka už známe z filmu Obecná škola. Nyní jsme však v Protektorátu, kdy je rodina osmiletého Edy donucena vystěhovat se z Prahy na venkov k příbuzným. Městečko, kde chlapec dosud trávil jen prázdniny, se nyní stává jeho domovem. Mladá městská rodina se musí přizpůsobit novému prostředí a také soužití pod jednou střechou s tetou a jejími příbuznými, což zahrnuje i velmi přísného dědečka. Eda má před sebou nelehký úkol: najít a obhájit své místo v místní klukovské partě...

Režie: J. Svěrák, **Scénář:** Z. Svěrák, J. Svěrák, **Kamera:** V. Smutný, **Hudba:** M. Novinskí
Hrají: O. Vetchý, T. Votříšková, J. Trfiska, A. Grec, V. Pavlíková, O. Kaiser, Z. Stivínová a další.

Pátek 25. 8. v 19:00

BARRY SEAL: NEBESKÝ GAUNER

/ USA / 2017 / krimi, thriller, 114 min.
/ české titulky / mládeži přístupný od 12 let / vstupné: 120,-

CIA. Bílý dům. Pablo Escobar. Tyhle všechny vořil za nos. Barry Seal je znuděný dopravní pilot, kterému potřebnou životní energii dodá spolupráce s CIA. Barry pro ni z letadla mapuje oblasti, do kterých se úřady jen tak snadno nedostanou. Je v tom ztracený dobrý. Až tak, že s ním chtějí spolupracovat všichni.

Režie: D. Liman, **Scénář:** G. Spinelli, **Kamera:** C. Charlone, **Hudba:** Ch. Beck
Hrají: T. Cruise, D. Gleason, J. Maye, S. Wright, J. Plemmons a další.

Sobota 26. 8. v 16:00

VELKÁ OŘÍŠKOVÁ LOUPEŽ 2

/ USA / 2017 / animovaný, rodinný, 84 min.
/ český dabing / mládeži přístupný / vstupné: 120,-

Po událostech prvního filmu musí veverčák Bručoun se svými přáteli zabránit starostovi Oakton City zbourat jejich domov kvůli plánované výstavbě pochybného zábavního parku.

Režie: C. Brunner, **Scénář:** C. Brunner, B. Barlen
Hrají: český dabing



Nejlepší hudební výběr!

Rýmařovský
horizont

Čtrnáctideník regionu Rýmařovska



muzeum



Pro projekci jsou potřeba min. 4 platící diváci.

Společenská kronika

Blahopřejeme

jubilantům, kteří od předcházejícího vydání oslavili 80 let a více

Jan Urbánek – Rýmařov	80 let
Jan Elšík – Rýmařov	80 let
Zdeněk Čermák – Rýmařov	80 let
Filomena Bejdáková – Rýmařov	81 let
Alena Spitzerová – Rýmařov	82 let
Marta Sedláková – Rýmařov	83 let
Anna Štefanová – Rýmařov	83 let
Helena Dokoupilová – Rýmařov	85 let
Svatopluk Podaný – Rýmařov	85 let
Božena Šimrová – Rýmařov	85 let
Vratislav Hájek – Rýmařov	85 let
Jaroslav Mazel – Nové Pole	86 let
Ida Henkeová – Rýmařov	87 let
Jaroslav Mikeš – Rýmařov	88 let
Julie Brunclíková – Janovice	90 let
Marie Meitnerová – Rýmařov	91 let
Ferdinand Štěpek – Rýmařov	91 let
Marie Rajnohová – Rýmařov	92 let
Jindřiška Pospíšilová – Rýmařov	100 let

Blahopřání

Dne 21. července 2017 se

pan Svatopluk Podaný
dožil životního jubilea **85 let**.

Vše nejlepší, především dobré zdraví,
životní optimismus a ještě hodně
spokojených let ze srdce přejí

manželka Jiřina

a dcery Olga a Hana s rodinami



Blahopřání

Dne 30. července 2017

oslaví **80. narozeniny** náš tatínek a dědeček

Antonín Podešva
z Harrachova.

K životnímu jubileu přejeme hodně zdra-
ví, štěstí, lásky a zároveň z celého srdce
děkujeme za jeho lásku a obětavost.

Do dalších let vše nejlepší přejí
manželka, dcery a vnoučata



Rozloučili jsme se

František Švéda – Horní Město	1941
Bohumil Janeček – Horní Město	1928
Věra Janovcová – Janovice	1951
Josef Sekanina – Rýmařov	1939
Marta Dutkiewičová – Rýmařov	1934
Antonín Mišák – Rýmařov	1935
Jaroslav Mrňka – Rýmařov	1925

Evidence obyvatel MěÚ Rýmařov

Vzpomínka

*Není možné zapomenout na člověka,
kterého opravdu milujeme*

Dne 11. července 2017 uplynul rok,
co nás navždy opustila naše milovaná
maminka, babička a prababička,

paní Aloisie Ondráková.

S láskou a úctou vzpomínají
dcery a synové s rodinami



Servis služeb

Krytý bazén v Břidličné

Plavání pro veřejnost v srpnu

pondělí	14:00–20:00	pátek	14:00–20:00
úterý	14:00–20:00	sobota	13:00–20:00
středa	14:00–20:00	neděle	13:00–20:00
čtvrtek	14:00–20:00		

Sauna

je v provozu každý den

a vstup do ní je zahrnut v základním vstupném.

Informační středisko Rýmařov

Otevírací doba:

pondělí – pátek:	8:30–12:00	13:00–17:00
sobota:	9:00–12:00	13:00–16:00
neděle:		13:00–16:00

Telefon: 554 212 381, e-mail: icko@rymarov.cz

Výrobky ze sociálně terapeutické dílny Buřinka

Prodejní místa:

Sociálně terapeutická dílna Buřinka, Okružní 10, Rýmařov

Informační centrum Rýmařov, náměstí Míru 6, Rýmařov

Potraviný Lazarec, Opavská 24, Rýmařov

Diakonie ČCE, středisko v Rýmařově,

zve seniory k návštěvě KAVÁRNIČEK
každé liché úterý v budově střediska na třídě Hrdinů 48
v Rýmařově. Začátek vždy v 13:30.

Ukončení posezení 15:30–16:00. Kdo není schopen
dojít do kavárny, může využít odvoz v den setkání v 13:30
od prodejny Hruška na ulici 1. máje. Přijďte si za námi
povykládat a naplánovat aktivity, které byste sami nepodnikli.

Bližší informace na čísle 554 211 294.

Termín kavárniček v prvním pololetí 2017

(každý lichý týden v úterý):

12. 9., 26. 9., 10. 10., 24. 10., 7. 11., 21. 11., 5. 12. a 19. 12.

Srdečně zvou a těší se na vás zaměstnanci Diakonie ČCE

Aquacentrum Rýmařov

na Jesenícké ulici

Otevírací doba:

po–pá 14:00–21:00, so–ne + svátky 10:00–21:00
Děti do 3 let zdarma, zvýhodněné rodinné vstupné.

Vstupné pro seniory – věk snížen na 58 let.

Oslavenci mají v den narozenin vstup do aquacentra zdarma
(*nutno doložit osobním dokladem*).

Klienti VZP si mohou nechat proplatit permanentku
do výše 500 Kč za osobu.

PRÁZDNINOVÁ PROVOZNÍ DOBA
do 1. 9. 2017

pondělí	9:00 – 16:00	čtvrtek	9:00 – 16:00
úterý	9:00 – 16:00	pátek	9:00 – 16:00
středa	zavřeno		

Městské muzeum a Galerie Octopus

Letní kino - Zámek Janovice 2017

**Čtvrtek
17. 8.
2017**

UCHO promítání
od 21 hod



**psychologické drama, které
bylo až do roku 1990 v trezoru
podle předlohy Jana Procházky
režie: Karel Kachyňa; Československo, 1970
vstup zdarma / občerstvení zajištěno
při nepříznivém počasí se bude promítat v zámku**

Muzeum Rýmařov, Muzeum Wsi Opolskiej, Instytucja Kultury Samorządu Województwa Opolskiego, RY, SVK

Akce probíhá v rámci projektu „Kulturní sblížení“, který je spolufinancován z fondu mikroprojektů Euroregionu Praděd.

CZPI PŘEKRAČUJEME HRANICE PRZEKRACZAMY GRANICE 2014–2020

EVROPSKÁ UNIE / UNIA EUROPEJSKA
EVROPSKÝ FOND PRO REGIONÁLNÍ ROZVOJ
EUROPEJSKI FUNDUSZ ROZWOJU REGIONALNEGO

FOND MIKROPROJEKTŮ

Městské muzeum Rýmařov – Galerie Pranyř

**KVĚTY A KYTICE
z muzejního depozitáře**

5/8 – 31/8/2017



Muzeum Rýmařov, Galerie Pranyř

www.muzeumrymarov.cz
facebook: Městské muzeum Rýmařov

Městské muzeum Rýmařov - Galerie Octopus

**ALEŠ
BUČEK**

*Výběr z tvorby
Výstava obrazů a soch*



vernisáž 5.8.2017 16:00
5.8.-31.8.2017

Muzeum Rýmařov

www.muzeumrymarov.cz - facebook Městské muzeum Rýmařov

Muzeum Wsi Opolskiej w Opolu i Městské muzeum Rýmařov
zapraszają na czesko-polską wystawę twórców naiwnych
zvou na česko-polskou výstavu naivních umělců
Opole 30.06-27.08.2017 - Rýmařov 7.09-4.10.2017



Jan Koloczek - Marzenia
Jan Koloczek - Sny



Marie Kodovská - Královna modrojasu
Marie Kodovská - Královna blekitu

Muzeum Wsi Opolskiej, Muzeum Rýmařov

CZPI PŘEKRAČUJEME HRANICE PRZEKRACZAMY GRANICE 2014–2020

EVROPSKÁ UNIE / UNIA EUROPEJSKA
EVROPSKÝ FOND PRO REGIONÁLNÍ ROZVOJ
EUROPEJSKI FUNDUSZ ROZWOJU REGIONALNEGO

Projekt „Kulturní sblížení“ jest współfinansowany ze środków Europejskiego Funduszu Rozwoju Regionalnego. Przekraczamy granice

**Městské muzeum Rýmařov, příspěvková organizace
nám. Míru 6, 795 01 Rýmařov**

IČ 750 379 47

e-mail: muzeum@inforymarov.cz

tel. 554 254 382

O z n á m e n í o v y h l á š e n í v ý b ě r o v é h o ř í z e n í

na místo

pracovníka muzea – správce památkových objektů, průvodce a správce depozitáře

Místo výkonu práce:	Městské muzeum Rýmařov, nám. Míru 6, 795 01 Rýmařov
Předpokládaný nástup:	říjen 2017
Pracovní poměr:	na dobu určitou, zástup za mateřskou dovolenou
Pracovní úvazek:	1,0
Platová třída:	9. platová třída v souladu se zákonem č. 262/2006 Sb., zákoníkem práce, ve znění pozdějších předpisů, a s nařízením vlády č. 168/2017 Sb., o platových poměrech zaměstnanců ve veřejných službách a správě

Požadavky:

- vysokoškolské vzdělání v oboru historie, dějin umění, muzeologie, etnografie apod.,
- dobrá uživatelská znalost práce na PC a internetu,
- schopnost samostatného jednání (samostatného řešení úkolů) a rozhodování,
- aktivní znalost angličtiny / němčiny,
- morální a trestní bezúhonnost,
- obecné znalosti z oblasti neziskového sektoru,
- profesionální vystupování,
- spolehlivost, odpovědnost a preciznost,
- vysoké pracovní nasazení,
- řidičský průkaz skupiny B výhodou,
- manuální zručnost.

Předpokládaný rozsah pracovní činnosti:

- **Správce památkových objektů**
zajišťuje ochranu, provoz a správu památkového objektu bez mobiliárního fondu, průvodcovskou činnost a prezentaci veřejnosti, připravuje a organizuje kulturní akce.
- **Průvodce**
organizuje a koordinuje návštěvníky ve zpřístupněných přírodních a památkových objektech, v muzeích, galeriích a jiných kulturních zařízeních, dohlíží nad návštěvníckým provozem ve výstavních prostorách, poskytuje odborný výklad a rozšířené informace návštěvníkům s transformací do jednoho cizího jazyka.
- **Správce depozitáře**
odborně spravuje depozitář významných sbírek nebo mobiliárních fondů, zprostředkovává sbírkové předměty badatelům, zajišťuje prezentaci sbírek veřejnosti, zápůjčky a výpůjčky sbírkových předmětů a mobiliárních fondů, inventarizaci sbírkového fondu a odborné knihovny.

Písemná přihláška zájemce musí obsahovat tyto náležitosti:

- jméno, příjmení a titul uchazeče,
- datum a místo narození uchazeče,
- státní příslušnost uchazeče,
- místo trvalého pobytu uchazeče,
- číslo občanského průkazu nebo číslo dokladu o povolení pobytu, jde-li o cizího státního příslušníka,
- datum a podpis uchazeče.

K přihlášce zájemce přiloží:

- motivační dopis,
- životopis s údaji o dosavadním zaměstnání a o odborných znalostech a dovednostech,
- výpis z evidence Rejstříku trestů ne starší než 3 měsíce,
- ověřenou kopii dokladu o nejvyšším dosaženém vzdělání.

Místo, adresa a způsob podání přihlášky:

- osobně v Městském muzeu Rýmařov, nám. Míru 6, 795 01 Rýmařov nebo poštou s datem odeslání nejpozději 8. 9. 2017.

Lhůta pro podání přihlášky:**8. 9. 2017**

Zaměstnavatel si vyhrazuje právo nevybrat žádného z přihlášených uchazečů a výběrové řízení zrušit. Rozhodnutí výběrové komise bude uchazečům oznámeno elektronickou poštou (e-mailem), popř. telefonicky. Podáním přihlášky uchazeč souhlasí s tím, že zadavatel bude pro potřeby výběrového řízení nakládat s jeho osobními údaji.
Bližší informace v případě dotazů podá ředitelka Městského muzea Rýmařov Bc. Růžena Zapletalová na tel.: 554 254 382, mobilu: 731 101 859 či e-mailu: muzeum@inforymarov.cz.

Marie Kodovská a Jan Koloczek: české art brut a polský naivismus

V letošním roce rýmařovské muzeum se svým polským partnerem Muzeem Wsi Opolskiej w Opolu realizuje projekt Kulturní sblížení, prostřednictvím něhož se již podařilo uskutečnit velikonoční výstavu na obou stranách, slavnostní zahájení letní sezóny a promítání *Petrolejevých lamp* na janovickém zámku či výstavu Marie Kodovské a Jana Koloczka v Opoli.

Rýmařovská malířka a básnířka byla polskému publiku představena prostřednictvím velkoformátových emailových maleb přesně před rokem a setkala se s nebyvalým úspěchem a nadšením. I z toho důvodu byla na letošní rok naplánována další přehlídka děl Kodovské, tentokrát však v obou institucích a ve spojení se sochařskými díly opolského naivního sochaře Jana Koloczka. Zatímco Kodovská rozehrává svůj barevný koncert na sololitových deskách a papírech, Koloczek podobně pestrými, i když zcela odlišnými odstíny polychromuje své dřevorezby. Právě spojení malby a sochařství, plochy a prostoru, fantazijních, snových a náboženských témat, českého a polského prostředí dělá konfrontační výstavu pevným a soudržným celkem odhalujícím nové významy. K výstavě vyšel stopadesátistránkový celobarevný katalog s česko-polskými texty Bogdana Jasińskiego a Michala Vyhliďala, který kromě životů obou umělců přibližuje zejména jejich tvorbu. Vernisáž výstavy proběhla za velké účasti veřejnosti v pátek 30. červ-



Bogdan Jasiński provází výstavou, po jeho pravici Jan Koloczek



PŘEKRAČUJEME HRANICE
PRZEKACZAMY GRANICE
2014–2020



EVROPSKÁ UNIE / UNIA EUROPEJSKA
EVROPSKÝ FOND PRO REGIONÁLNÍ ROZVOJ/
EUROPEJSKI FUNDUSZ ROZWOJU REGIONALNEGO

FOND MIKROPROJEKTŮ



Zahájení výstavy: zleva František Orság, ředitelka MMR Růžena Zapletalová, ředitel MWO Jarosław Gałęza, sochař Jan Koloczek a etnograf Bogdan Jasiński

na ve skanzenovém muzeu opolské vesnice. Po úvodním slovu ředitele a ředitelky obou organizací výstavu zahájil kurátor Bogdan Jasiński, který poté návštěvníky s podrobným komentářem provedl výstavou. Na vernisáži byl přítomen také Jan Koloczek.

Výstava s názvem *Marie Kodovská – Královna modrojasu a Jan Koloczek – Sny* bude v Opoli k vidění do 27. srpna. Poté se přesune do galerie rýmařovského muzea, kde bude zahájena 7. září v 17 hodin. Muzeum děkuje všem, kdo se na výstavě podíleli, zejména vlastníkovům děl Vladimíru Kodovskému a provozovateli Galerie Marie Kodovské Ing. Františku Orságovi. Akce by se nemohla uskutečnit, nebýt projektu Kulturní sblížení, který je spolufinancován z fondu mikroprojektů Euroregionu Praděd a městem Rýmařov.

Michal Vyhliďal, foto: Jana Štolfová

Přírůstek do sbírek

Červenec: Obraz *Harrachovská krajina* od Božka Vardiče (1960)

Vznikne-li v budoucnu slovník rýmařovských umělců – lidí výtvarně vzdělaných či „pouze“ poučených, nebo naopak tvořících čistě ze záliby a bez jakýchkoli ambic, jež by spojovala pouze oblast Rýmařovska, půjde zajisté o pořádně tlustý svazek, ne-li dvoudílnou knihu. Skupina jmen tvůrců, kteří v našem kraji žili a dožili či jím pouze krátce „procházeli“, se totiž stále rozšiřuje. Ilustruje to obraz harrachovské krajiny, který do muzejních sbírek věnovala paní Františka Bielská.

Velkoformátový olej (73,5 cm x 100 cm bez rámu) s námětem zimní krajiny s cestou lemovanou alejí a s domy či stodolami v pozadí v roce 1960 namaloval Božko Vardič (10. 7. 1891 ? – 8. 4. 1965 Harrachov), původem zřejmě Chorvat, jenž se asi na začátku 60. let usadil v Harrachově. V letech 1960 až 1962 bydlel v prvním domě při vjezdu do vesnice, který v té době sloužil jako internát Hedvy (bývalém Veitově hostinci). Zde autor pracoval jako správce. František Orság na něj vzpomíná jako na velice sečtělého člověka s velkou knihovnou, který rád zpíval a hrál na mandolinu a kytaru. Vardič se v roce 1962 přestěhoval do harrachovského domku, který po jeho smrti v roce 1965 rodina prodala dalšímu amatérskému malíři, opavskému Bedřichu Holasovi, jenž se zde usadil a tvořil do své smrti v roce 1981.

Vardič byl svátečním malířem, i když stejně jako Holas maloval i obrazy na zakázku. Rád prý zobrazoval krajinu v zimním období, k čemuž ho zajisté inspirovaly tuhé a dlouhé harrachovské zimy.

Záhadou byla signatura obrazu v pravém dolním rohu, kde se autor podepsal jako *Va-Ku*. Údajně tak podepisoval všechny své obrazy na důkaz úcty a lásky k paní Kulhavé, se kterou žil. Paní Kulhavá se ve svém volném čase rovněž věnovala malování, a to převážně oblíbených pohledů do lesních samot se zvířecí stafáží (srnkami, jeleny aj.). Po Vardičově smrti se z Harrachova odstěhovala do Hnátnice u Ústí nad Orlicí.

Vardičův obraz *Harrachovská krajina* příhodně doplní sbírku umění rýmařovského muzea, a to nejen zobrazeným motivem místní krajiny, nýbrž také rozšířením zmíněného seznamu jmen výtvarníků našeho mikroregionu. Dárkyni, paní Františce Bielské, moc děkujeme.

Pokud někdo ze čtenářů může poskytnout další vzpomínky na rodinu Vardičů, vlastní jejich obraz či fotografie, prosím přijďte se s nimi podělit do muzea. Budeme rádi za každou informaci.

Foto a text: Michal Vyhliďal, Městské muzeum Rýmařov (Z rozhovoru s F. Bielskou a F. Orságem)



Industria míří na zámek

Vzhledem k termínům vydání prázdninových čísel RH se zprávy o letních výstavách v muzeu dostanou ke čtenářům až ve chvíli, kdy je takřka po nich. Červencová výstava je výjimkou. V Galerii Octopus skončí sice už za dva dny, zájemci ji ale budou moci v rozšířené podobě vidět ještě po celý srpen a září na janovickém zámku.

Výstava snímků studentů pátého ročníku brněnské fotografické školy PhotoGenia s tématem průmyslových prostor nazvaná jednoduše *Industria* měla premiéru už na jaře přímo v jedné z rýmařovských továren. Výběr prací z workshopu, který v Rýmařově pro studenty zprostředkoval Jindřich Štreit, hostila výrobní hala firmy Eurointermetall Dalibora Kamenského. Snímky pořízené přímo v provozu firmy se do něj vrátily originálně instalované na kovových plotnách zavěšených mezi kontejnery, jejichž výrobou se firma zabývá. Vernisáž, kterou Dalibor Kamenský uspořádal na vlastní náklady při příležitosti „koncertu ve fabrice“ (Sibérija, americký bluesman Will Bernard a Už jsme doma) ke svým padesátinám, nabídla jen malou ukázkou toho, co během workshopů vzniklo.

V červenci se *Industria* představila podruhé, tentokrát v Galerii Octopus

městského muzea. K fotkám, jež vznikly loni v listopadu během třídeního workshopu pod vedením lektora Jana Suchardy a za přispění Jindřicha Štreita, přibývaly další. Ty vznikly během *Industrie II* letos v dubnu a kromě jiných průmyslových areálů (např. pivovaru v Litovli) dokumentovaly i zmíněný „koncert ve fabrice“. Druhý workshop tak zčásti reflektoval workshop první a stal se jakýmsi odrazem zrcadla v zrcadle. Zájemci o pozoruhodnou výstavu černobílých i barevných fotografií, na nichž čtrnáct studentů PhotoGenie zachytilo všechny podoby a nečekané půvaby tohoto zvláštního světa, mají možnost vidět ji znovu, v rozšířené podobě a v neméně osobitých prostorách. V neděli 6. srpna odpoledne se bude třetí výstava *Industrie* zahajovat v parohovém sále janovického zámku. Součástí instalace by měly být i snímky Jindřicha Štreita, který téma průmyslových provozů zvětšil např. v proslulých kolekcích z vítkovických, třineckých a prostějovských železáren.

Do světa *Industrie* budou moci návštěvníci zámku nahlédnout v rámci komentovaných prohlídek po celý srpen a září. A nebude to možná poslední setkání s jejími autory. Jan Sucharda pro své studenty připravuje na letošní podzim workshop s názvem *Industria III*. ZN



Foto: J. Štolfová

Jazzclub

Multižánrový festival pro multigenerační publikum

Léto je v půlce a s ním i festivalový program rýmařovského jazzclubu. Ten se po každé v červnu vylopuje ze slupky komorních jazzových koncertů do letně rozmáchnuté atmosféry hudebních přehlídek, na nichž se jazzman hledá těžko, zato je k poslechu leccos jiného, ska, reggae, rock, hardcore, hip-hop a svérázný folk.

Dvanáctý Prestigefest, podomácku zvaný Prestiž, probíhal jinak a přitom stejně jako v ročníkách předchozích. Jiný byl termín, jenž se z konce června posunul do první půlky července (7. a 8. 7.), a jiné, i když ne neobvyklé bylo finanční zajištění akce. Letos se pořadatelé museli obejít bez podpory Evropské unie, takže si zahráli ti, kterým nešlo o honorář, ale skutečně jen o prestiž. Navzdory tomu se na programu dvoudenní přehlídky objevilo jedenáct účinkujících těles.

Stejně bylo místo konání, kavárna DJ Stanley Club 13, podomácku zvaná Třináctka, a přilehlá zahrada bývalého kina (nyní Městského di-

vadla), a to navzdory Damoklovu meči dosud platného usnesení městského zastupitelstva o demolici objektu. Petr Laštuvka, hlava spolku Městské divadlo Rýmařov a frontman kapely Hero, která si na Prestiži rovněž zahrála, publiku připomněl, že bez aktivit jeho spolku by se možná Prestigefest na tomto místě letos už konat nemusel.

A stejná byla i atmosféra dvoudenní akce. Vzhledem k tomu, že jde o přehlídku multižánrovou, publikum bylo multigenerační. Úvodní mladické kapely Silent Shadows a Agarar (na Prestiži poprvé) přišli podpořit rodiče i náctiletí vrstevníci, ostřílené muzikanty Meclopin Bandu pak doprovázely celé rodiny včetně předškolních dětí, které jistě ocenily dodržování protikuřáckého zákona. Meclopin Band mimochodem zahrál svůj zatím nejlepší koncert za dobu účinkování na Prestigefestu.



Leopold „Kecal“ Ullmann



Omega Styl

Tím se místní kapely pro páteční večer vyčerpaly a následovali dva hosté, kteří však mají k Rýmařovu solidní vztah. V opavské hardcorové kapele Social Party účinkuje kytarista a zpěvák, jenž v civilu působí jako rýmařovský učitel, zatímco sólový kytarista a zpěvák Ladibor Danda, který dovedl první polovinu festivalu do finále, pochází z Rýmařova a jako učitel působí v Praze. Coby nefalšovaný patriot však rodné město pravidelně navštěvuje a jeho osobitost vtiskl do nejedné své punkfolkové písně.

Sobota byla o jednu kapelu delší a i tentokrát se v programu objevili hosté. Hned na úvod se představil jeden z nich – písničkář Leopold „Kecal“ Ullmann ze Sovince. Druhou část festivalu odstartoval jako jediný pod širým nebem, s kytarou (a výjimečně i s činelem), autorskými písněmi „o lásce a přírodě“ a také několika aforistickými básněmi. Zatímco jeho kvality tkvěly právě v textech, následující kapela, domácí Griff, by se bez textů dost dobře obešla, protože na rozdíl od instrumentální souhry jí textařská invence úplně chybí.

Dvojice Omega Styl se na Prestiži objevuje pravidelně a pokaždé pů-

sobí jako žánrové osvěžení. Jejich hipopová produkce se obejde bez kytar, zato bez zmíněné invence textařské nikoliv. Ostatně Redy a Mesa jsou podobně jako Ladibor Danda autory letité a široce známé neformální rýmařovské hymny. Ladibor má svůj *Rýmařov mileny*, Omega žije ve *Městě stínů*.

Následující dvě hodiny patřily stálícím, ba klasikům místní scény – rockovým The Hero a jejich služebně mladším kolegům z Key Features. Obě kapely, které se osobou kytaristy Romana Veselého protuly, předvedly konzistentní hudební projev, jemuž nelze vytknout snad nic, s výjimkou oné neprodyšné konzistence, která fanoušky potěší, ale nepřekvapí.

Závěr patřil václavovským Demage. Na festivalu v Rýmařově nesmí grindcore chybět, patří totiž k tradičním zdejšími žánry, byť jím letos do přehlídky přispěli jen hosté. Kdo má rád muziku, která spíš připomíná pekelný randál, mohl si ji ve finále Prestigefestu užít dosyta.

První festival je za námi, druhý, tentokrát žánrově vymezenější, před námi. Rýmařovská Skatastrofa, přehlídka ska a reggae na nádvoří javnického zámku, se chystá na sobotu 19. srpna. ZN



The Hero



Agarat

Sibérija je zimní vichřice

Před měsícem bylo oficiálně pokřtěno třetí album rýmařovsko-libinské alternativní kapely Sibérija. Dostalo jméno *V noře bydlí zima* a jeho vítání na svět možná postřehli i nezainteresovaní díky přítomnosti celebrityho kmotra Milana Knížáka v Rýmařově (navštívil mimo jiné zdejší muzeum). Kromě něj přišli noví přírůstky do hudební rodiny potřísnit šampaňským Mikoláš Chadima a Vladimír „Lábus“ Drápal. Křest se udál v sobotu 24. června během koncertu v sále ZUŠ, na němž vedle šťastných otců ze Sibérie zahrál i MCH Band a Aktual Milana Knížáka. O přípravu pohostění pro hudební hosty křtin se postaral místní azylový dům Bethel.

Výběr kmotrů pro nové album Sibérie má jasnou motivaci – producent Vladimír „Lábus“ Drápal desku vydal pod svou značkou Guerilla Records, která se orientuje na undergroundovou hudbu, a s oběma nekonformními personami současné kulturní scény, Chadimou a Knížákem, pojí členy Sibérie osobní i umělecká spřízněnost, tvůrčí osobitost zarputile razící vlastní linii, mimo hlavní proud, nebo spíš proti němu a pod ním. Když člověk poslouchá jejich koncert, neubrání se dojmu, že jednou nohou stále vězí v undergroundu z doby totali-

ty, s nostalgií, ale současně s vědomím, že i zdánlivě svobodná polistopadová společnost potřebuje podzemníky.

Sibérija svou stabilní sestavu ořezala na nejmenší počet členů, který ještě kapela může mít. Vedle Romana Karla za bicími ji tvoří kytarista Eduard Čápek a saxofonista Jaroslav Klíč. Ve třech, případně s nějakou elektronickou výpomocí, je mohli během posledních let vidat návštěvníci koncertů, festivalů i vernisáží či autorských čtení, jež doprovázeli. Za tu dobu postupně krystalizoval repertoár pro třetí album, na něž fanoušci čekali docela dlouho (druhé album *Nikdo neuteče* vyšlo v roce 2010, kapela nicméně dodržela nahrávací rytmus, protože první CD vydala v roce 2003). Deska s příznačně syrově studeným titulem *V noře bydlí zima* byla nahrána loni na jaře za přispění Vladimíra Václavka, který si v jedné skladbě zahrál na druhou kytaru. Kromě něj na albu hostují Mikoláš Chadima a Noel Louis Lambelin, ovšem nikoliv jako hudebníci. Propůjčili hlas českému (č. 4) a anglickému (č. 7) *Hlášení*. To na typicky kakofonickém hudebním pozadí shrnuje dva základní významy slova *sibérija*, přičemž ani jeden



Foto: Marek Zoth



Foto: Zdeněk Vykydal

z nich není zrovna lichotivý. Asi málokterý autor si na vlastní oficiální nahrávku vybere takovou definici.

Je zvykem každý autorský počín krajana, který přesáhne meze všednosti a hranice regionu (což se v tomto případě bezesporu odehrává), široce propagovat, zvláště na stránkách místního tisku. V případě nového CD Sibérie to ale tak docela nejde. Nahrávka je to skvělá, s vnitřní dynamikou a vynikajícím zvukem (mastering měl opět na starosti Vladimír



Dudek). Není ale pro každého.

Jeden její posluchač prohlásil, že se vůbec nehodí k létu, spíše k podzimu, k tomu místnímu, melancholicky depresivnímu. Dobrý postřeh, který vystihuje ducha téhle muziky. V létě je totiž příliš mnoho světla, stíny jsou krátké,

vnější svět má jasné obrysy a navzdory ubíječícímu vedru má člověk tendenci vnímat ho optimisticky, prostě si bezstarostně klouzat po tom sluncem ozářeném povrchu. Naopak s podzimem a zimou světla ubývá, hmatatelný svět ustupuje do pozadí a ke slovu se dostává *sibérie*, „zimní vichřice, která dokáže napáchat velké škody“. Člověk vlivem fyzického chladu intuitivně vyhledává úkryt, i psychicky se noří víc do sebe, a má tak příležitost proniknout do svých vnitřních hloubek. K takovým meditacím je muzika na tomhle albu ideální.

Je ovšem potřeba jisté odvahy, neboť hloubky bývají temné a nebezpečné. Ani album nezní zrovna vesele, spíše dramaticky, drásavě a tak sugestivně, že slabším povahám prospěje dávkovat si ho opatrně. Je to hudba krásná, jen tím méně hezkým způsobem. Byla by dokonalým komentářem k uměleckému filmu nebo dokumentu, nejlépe o nějaké ekologické katastrofě. Má totiž silnou imaginativní sílu, probouzející vizuální představy. Výtvarný aspekt je ostatně v hudbě Sibérie přítomen trvale, přičemž dalece přesahuje fakt, že bubeník Roman Karel je zároveň aktivní jako malíř a grafik (návrh přebalu CD je opět jeho dílem). Recenzent webu blackpoint.cz konstatoval, že takovou muziku jako Sibérie dělá v Česku málokdo, možná nikdo. Její originalita je velkou předností, ale i handicapem. Hudební konzument, který hledá bezproblémovou zábavu či zvukovou kulisu vyplňující duchaprostou osobní prázdnotu, ji neocení. Možná napoprvé odradí i hudební fajnšmekry, protože prostě není líbivá. Bude ale pořád dost těch, které její temná hloubka nepřestane lákat. ZN

Organizace a spolky

Premiéra Světáků nadchla početné publikum

Po třech muzikálech (*Muž z La Mancha*, *Noc na Karlštejně*, *Limonádový Joe*) se ochotnická divadelní společnost Pradivadlo vydala cestou komediálního žánru, doslova skoro hudební komedie, jak uvádí divadelní program, a na sobotní večer 1. července připravila pro své příznivce inscenaci *Světáků Zdeňka Podskalského a Vratislava Blažka v úpravě Jiřího Vobeckého*.

Prvoplánová komedie je po čertech vděčný žánr, zvláště když se k její realizaci rozhodnou ochotníci, sál praská ve švech známým publikem, rodinnými příslušníky a kamarády, a gagy prší na diváka jako mince z výherního automatu. V tomto duchu proběhla premiéra *Světáků* i první repríza (20. 7.), která snad splnila očekávání tvůrců ochotnického spolku a podle spontánních ohlasů zřejmě i publika. Bránice nezůstaly při představení chvíli v klidu.

Po třech muzikálových počinech se Pradivadlo rozhodlo jít komediální cestou. Režisérka Barbora Niedobová-Šínová si na pomoc přizvala profesionálního herce, dramaturga a překladatele Jiřího Vobeckého, který scénář *Světáků* upravil do divadelní podoby a ve hře zároveň ztvárnil jednoho ze zedníků Gustava Prouzu.

Filmoví nadšenci si jistě vzpomenou na úspěšnou filmovou adaptaci *Světáků* (1966) v režii Zdeňka Podskalského, kde hlavní role tří zedníků ztvárnili Jiří Sovák, Vlastimil Brodský a Jan Libíček a hlavní role prostitutek Jiřina Bohdalová, Jiřina Jirásková a Iva Janžurová. Ve filmu si dále zahráli Jiřina Šejbalová, Oldřich Nový, Ilja Prachař, Vladimír Menšík a další.

Děj je vlastně velmi jednoduchý. Trojici stavebních dělníků, Gustavu



Prouzovi (Jiří Vobecký), Antonínu Skopcovi (Pavel Konšťacký) a Janu Petřtýlovi (Martin Holouš), se zachce ochutnat radovánek vyšší společnosti. Má to háček, jsou totiž obhroublí až běda, a tak se jich ujme emeritní profesor Dvorský (Miroslav Klesnil), aby je naučil společenskému chování, bontonu a etiketě. V tomtéž městě, jen kus opodál, působí skupina lehkých dívek, které okrádají své šamstry. Jednoho dne dojde k setkání Marcely (Pavla Zieglerová), Božky (Barbora Niedobová-Šínová) a Zuzany (Pavla Zieglerová ml.), vedlejších zkušenou bordelmamá Trčkovou (Vlasta Vykruťková), se zedníky. Kdo z nich může tušit, že natrefili na trojici podobně „dobře vyškolených“ lehkých dam? Ústředním dvojicím skvěle sekundují herci ve vedlejších rolích, Jaroušek (Rostislav Janda), milenec (Petr Strohalm), policista (Broněk Konečný), krejčí (Ondřej Hanuš) a Martička (Iva Kyjáková).

Představení lze jen těžko něco vytknout. A proč taky? Na ochotnické poměry jde o velmi zdařilé dílko. Tvůrci představení udělali pořádný kus práce, i co se týče režie a choreografie. Po stránce pohybu herců šlo o dynamické představení, i když první, delší část byla těžkopádnější, herecké výstupy vázly v torzovitosti a herci v některých dialogích nedotahovali pointy a takzvané se „neposlouchali“. Drobné textové výpadky i technické zádrhele k ochotničině jistě patří. Zato druhá, kratší část inscenace už měla náboj a umné frázování v přechodech mezi zpívanými a hranými pasážemi. Děj ubíhal lehce a diváci se opravdu bavili, zvláště zdařilými komediálními přebrepty.



**OVLÁDÁNÍ DLOUHÉHO BÍČE
HOD NOŽEM A TOMAHAWKEM
WESTERNOVÁ SHOW
JUNIOŘSKÁ CENA F.A.ELSTNERA
V OVLÁDÁNÍ BÍČE
12. EVROPSKÝ ŠAMPIONÁT BÍČ
2. MISTROVSTVÍ EVROPY TECHNIKOU NO SPIN
A INSTINKTIVNÍM VRHU NOŽEM
OCEUTNÁVKA GRUZÍNSKÉHO VÍNA!!**

XX. VELKÁ CENA

INDIANA

JANOVICE U RÝMAŘOVA

4. - 5. SRPNA 2017

VSTUP PRO DOSPĚLÉ - 50 Kč

VSTUP PRO DĚTI - 30 Kč

WAC
Western Arts Club
Adam Čeladin

Sponzoři:

SKODA
am.n
PIPA
KLEMPÁŘSTVÍ
POKRYVÁČSTVÍ
KOM
KOVÁŘSKÝ MIREK
EVROPEK s.r.o.
HALEN s.r.o.
Zlaté Hory

Jidelna Jaroslav Podlas

Pátek 4.8.
16:00 - Setkání soutěžících, návštěvníků a členů WAC, registrace, tréninky, workshopy
19:00 - Večerní country bál, hraje Country Kavalerie
- Přátelské posezení u kytary a ohně
21.30 - Ohňová show skupiny
Akáda & Meče blesky Šumperk

Sobota 5.8. (soutěžní den)
8:00 - 9:00 - Finální registrace a prezentace soutěžících, představení poroty
10:00 - Zahájení soutěží - bíč, nůž, tomahawk
- Kategorie nejmenších chlapců a děvčat (věk 0 až 6)
- Dětská kategorie (7 až 12 let)
- Juniorská kategorie (13 až 17)
- Kategorie dospělých (18 až 105)
14:00 - **Westernová show**
(laso, nůž, tomahawk, revolver, bič)
17:00 - Ukončení soutěží
19:00 - Slavnostní vyhlášení výsledků a předání cen v Amfiteatru La Skála, vystoupení vítěze v kategorii Westernová show
20:00 - Country bál, zahraje skupina **Beg Bie COUNTRY**,
21:30 - Ohňová Show Inflammus (Brno)
22:00 - Show Indiana Jonese - poté zapálení táboráku

Doprovodný program pro děti i dospělé - jízdy na koni, trampolína, skákací hrad, dětské hřiště, elektrická autíčka a další atrakce...

Přihlásit se můžete telefonicky nebo elektronicky - kontaktujte: gjn@turistické-znamky.cz, adamceladin@seznam.cz
(+420) 554211203, (+420) 608732948, (+420) 728720166
Další informace naleznete na www.euwestern.eu

Změna programu vyhrazena

Sbar dobrovolných hasičů Rýmařov Vás zve na

50. ročník

29.7.2017
zahradu Hedvy

Akce je pořádána za přispění města Rýmařova

hasici.rymarov.cz

MEMORIAL JANA SUKA

vstupné: děti zdarma | 10 začátek soutěže
dospělí 50 Kč (od 17 hod.) | 18 taneční večer

hraje kapela **DEON**

po celý den zábavné hry pro děti
ukázky hasičské techniky a vyproštění osob z havarovaného auta

U samotné scény realizátoři vsadili na náznaky, možná i proto, že obří přírodní amfiteátr jde stěží vyplnit harmonicky uspořádaným nábytkem. I když scéna na první pohled budila dojem ryzí ochotničiny, a la co dům dal, byla důmyslně rozložena do několika organických vrstev, kterými postavy během hry postupovaly. Při reprízách v Městském divadle Rýmařov bude scéna zajisté plnit funkci s daleko větší přesvědčivostí.



Světáky napsali Podskalský s Blažkem jako alegorii na události v Československu 60. let, to se v rýmařovské komedii neobjevilo ani náznakem, a je to snad i dobře. Nač zatěžovat diváky v dnešní hektické době historickou politizací inscenace, když se chtějí u komedie hlavně bavit. Konkrétní termín druhé reprízy je zatím v jednání a bude uveden na plakátech, případně v Informačním centru Rýmařov.

JiKo

Zástupci Turistických známek dekorovali znalce ČR

Program janovického westernového kempu Indiana byl v sobotu 1. července doslova nabitý. V odpoledních hodinách zde zástupci firmy Turistické známky dekorovali za účasti polských kolegů znalce, kteří přijeli ze všech koutů České republiky.

„Velmi si ceníme toho, že k nám zavítali nejen znalci České republiky, ale i ti, kteří je přijeli poněkolkáté podpořit. Pro ně máme připravenou odměnu ve formě speciální neprodejně turistické známky, která je výrazem úcty k těm, kteří sem jezdí opakovaně. Existuje Klub turistických známek, který se postupně profiluje ve společenství velmi dobrých a republiky znalých lidí. Je to kolektiv, na který jsme právem pyšní,“ řekl před dekorováním znalců ČR jednatel firmy Turistické známky, s. r. o., Ladislav Šín. Se svým společníkem Davidem Holubem předali dvanácti turistům certifikát Znalce ČR a zároveň pamětní známku se skleněným středem.

Jaký je smysl sbírání turistických známek? Hlavním cílem je pochopitelně návštěva turisticky zajímavého místa. Za každých deset známek obdrží sběratel jednu prémiovou. Všechny výroční turistické známky jsou doplněny papírovým kuponem, takzvaným žolíkem, jímž je stej-



ně jako v kartách možné nahradit kterékoli číslo, ovšem jen jedno v každé uplatňované desítce. Po získání padesáti prémiových známek se stává turista Bronzovým sběratelem, 100 prémiových známek jej pasuje na Stříbrného sběratele a 150 prémiových známek mu vynese titul Zlatého sběratele. Po získání 200 prémiových známek obdrží diplom, vyznamenání a titul Znalce ČR. Svou pozici v žebříčku sběratelů může sledovat na internetových stránkách Turistických známek. Současný celkový počet českých turistických, výročních, zahraničních a prémiových známek se pomalu blíží k deseti tisícům. Obsahuje známky osmnácti evropských států, USA a Austrálie. Historicky první turistická známka s vyobrazením Pradědu byla vydána před šestnácti lety. Pro dekorované znalce ČR byl po slavnostním aktu připraven koncert šumperské keltrockové kapely Happy to Meet a jako bonus získali vstup zdarma na večerní představení *Světáky* ochotnické společnosti Pradivadlo. Po představení byla pro návštěvníky divadla připravena ohňová show v podání šumperské skupiny Akáda&Meče blesky. *JiKo*



Valašské ovce na Ovčárně

Na Ovčárně znovu můžete potkat pasoucí se ovce. Do roku 1949 zde byly samozřejmostí. Pak ale bylo hospodaření s nimi zrušeno a světe div se, nedávno se přišlo na to, že unikátní jesenické květeně ovce i krávy prospívaly. Proto byla díky spolupráci mezi CHKO Jeseníky, Agrovýzkumem Rapotín, s. r. o., a chatou Ovčárnou zahájena v roce 2014 pastva na vybraných lokalitách nad Ovčárnou.

Nově se letos do pastvy zapojily i valašské ovce z Nedělní školy řemesel ve Stránském. Valašky jsou do těchto tvrdých podmínek mnohem vhodnější než plemena, která původně dodal Agrovýzkum Rapotín, protože se bez problémů dostanou do míst, kam těžší ovce chodí nerady.

Vzniká tak vzácná souhra mezi ohroženým druhem ovce a chráněným územím Jeseníků se vzácnými rostlinami. Jsme na valašky moc pyšní, protože se je konečně podařilo dostat do míst, kde mohou projevit svou nezdolnost a užitečnost.

Ovce jsou součástí výzkumu, který zajišťuje Agrovýzkum Rapotín. Zkoumá se vliv ovce na pastvinu, ale i vliv pastvy na ovce. To znamená, že ovce se před pastvou a po skončení pastevního období váží a dělají se jim rozborů krve. Máme tak přehled, jak dobře ovce prospívají. Pro rostliny pastva laicky řečeno znamená, že pasením a pohybem ovce dochází k narušování terénu, takže semena ohrožených rostlin se snáze dostanou

do půdy a mohou se rozmnožovat na rozdíl od rostlin, které je třeba redukovat, a to právě nejlépe spásáním.

Pasení ovcí v takovém území není jednoduché a vše musí být v souladu. Výzkum zahrnuje i vliv ovcí na zdroje vody a výsledky jsou překvapující. Zdroje vody nejsou pohybem zvířat ovlivněny. Paradoxně na vesnicích je nám chov zvířat pomalu zakazován právě z důvodu možného ohrožení vody ve studních. Naopak na Ovčárně si nikdo na chov zvířat nestěžuje. Pracovníci Ovčárny jsou pro věc nadšeni a ovečky si oblíbili. Ke spolupráci spolku Stránské, z. s., (Nedělní školy řemesel) s Ovčárnou a následně CHKO Jeseníky a Agrovýzkumem Rapotín došlo na základě



Ve středu 28. června jsme z Agrovýzkumu stříhali přímo na pastvině nad Ovčárnou a s hosty chaty jsme plstili z vlny

Vrhání nožů na Obroku

Ve dnech 7.–11. června se v prostorách bojiště v Trutnově odehrávalo celorepublikové setkání roverů a rangers (skautů starších 15 let). V rámci netradičních sportů zde v sobotu probíhala premiérová disciplína tohoto setkání – vrhání nožů, pod vedením mým a jednoho z našich nejlepších vrhačů Michala Vyšaty z Podlužan.

Původně byly pro tuto aktivitu vyhrazeny tři časové intervaly mezi devátou hodinou ranní a třetí hodinou odpolední, ovšem kvůli enormnímu množství zájemců, kteří se u stanoviště střídali, byly obě přestávky vynechány a pokračovalo se až do sedmé večer. Poté se všichni odebrali do místního amfiteátru na ukončovací ceremoniál. Jsme rádi, že byl o vrhání nožů tak obrovský zájem a doufáme, že se budeme moct zúčastnit i dalších ročníků.

Milan Fogaš



Ukázka instinktivního házení, foto: Petr Kalousek

schůzky partnerů sdružených v Euroregionu Praděd. Tam vznikl nápad na zapojení valašských ovcí do výzkumu. Proto bych ráda poděkovala manažerovi Euroregionu Praděd Ing. Blaškovi, který nám zprostředkoval tuto zajímavou spolupráci.

Ovečky se pohybují v lokalitě mezi Ovčárnou a Petrovými kameny a upřímně – moc jim to tam sluší. Až půjdete kolem, zastavte se a podívejte se nahoru. Ty rohaté jsou valašky. Černě zbarvená se jmenuje Odmocnina (při narození měla sotva kilogram a nevěděli jsme, jestli přežije, ale dnes už je to velká slečna). Ta bíle zbarvená je Hároška a je to už zkušená ovečka.

Fota a text: Vladimíra Křenková



Sdružení obrany spotřebitelů Moravy a Slezska změnilo adresu

Nevíte si rady s délkou záruční doby, reklamací, podmínkami odstoupení od smlouvy či dalšími informacemi o právech spotřebitele? Obraťte se na Sdružení obrany spotřebitelů Moravy a Slezska, z. s. Nyní na nové adrese.



SOS MaS, z. s., je nezisková, nevládní a nepolitická organizace, která se všemi dostupnými prostředky snaží hájit práva spotřebitelů, poskytuje základní informace o reklamčním řízení, o délce záruční doby, o lhůtě k vyřízení reklamací nebo o podmínkách odstoupení od kupní smlouvy.

Do konce června sdružení sídlilo v centru Ostravy na Střelniční ulici č. 75/8. Z důvodu rekonstrukce domu a výpovědi z nájemní smlouvy nájemcem – Statutárním městem Ostrava bylo sdružení nuceno přemístit sídlo organizace a poradny.

**Nová adresa sídla organizace a poradny v Ostravě:
Sdružení obrany spotřebitelů Moravy a Slezska, z. s.
Přemyslovců 832/50, 709 00 OSTRAVA
Tel./fax: 596 111 252, 606 832 280
E-mail: ostrava@sos-msk.cz**

Marcela Reichelová, předsedkyně SOS MaS, z. s.

Z okolních obcí a měst

Galerie U Halouzků přivítala po roce řezbáře

Na pozvání Jiřího Halouzky z Pradědovy galerie v Jiřkově se uskutečnilo ve dnech 8.–9. července řezbářské sympozium, kterého se zúčastnili řezbáři Moravskoslezského a Olomouckého kraje.

„Je tady sedm řezbářů, další by měli přijet. Naše setkání není jen o práci, ale především o spolupráci. Každý má vlastní techniku, někdo používá elektrickou frézu či festovní dlatu, jiný vyřezává ostrým nožem po-

stavičky, které se vejdou do dlaně, další k práci potřebuje motorovou pilu a pořádný kus kmene. K vidění jsou sochy, marionety, betlémy určené pro kostely či pohádkové postavy. Večer se sejdeme u táboráku a vyprávíme o svých zážitcích a řezbářských zkušenostech,“ sdělil hostitel Jiří Halouzka, který právě mchal pro své hosty „draččí“ maso.

Návštěvníci jiřkovské galerie si mohli hotové výrobky zakoupit a od-

nést domů. A bylo opravdu z čeho vybírat. Velkou pozornost vzbudila práce Jaroslava Slavíka z Ostravy, který se už léta věnuje tvorbě marionet. Největší poctou podle jeho slov byla zakázka postavíček babičky



a dědečka pro loutkové divadlo v Uherském Hradišti do hry *Míček Flíček*. Další jeho dílo, 45 cm vysoká marioneta sv. Mikuláše vyřezaná z lípy, zdobí stálou expozici francouzského kostela sv. Mikuláše v Mětách. Řezbář také reprezentoval Českou republiku na mezinárodní výstavě řemesel v italském městě Bassano di Grappa.

Další řezbář přijel do Jiřkova z Valašských Klobouk a s Jiřím Halouzkou se zná více jak dvacet let. „*Měl jsem řezbářskou činnost jako zaměstnání, teď se mi stala koníčkem. K řezbařině jsem se dostal přes tesařinu a historickou stolařinu – restauroval jsem dobová okna a dveře nebo vyráběl jejich repliky. Vyřezávat jsem začal v sedmi letech. Na školu se dostat bylo tenkrát těžké, jsem samouk. Původní profesí jsem lesník a někdy v devadesátém roce jsem se seznámil s Jiřkou Halouzkou, který zajišťoval ubytování pro potulné hajné a brigádníky na zalesňování. Při řezbářských akcích na hradě Sovinci jsme naši spolupráci a kamarádství prohloubili,*“ sdělil Kamil Kopřiva. Další řezbáři přijeli z Libiny nebo Slatinek a své umění provozují deset, patnáct, ale i dvacet sedm let. K dobré pohodě během sympozia hrála návštěvníkům galerie country kapela Kentaur z Břidličné. JiKo

Sportovní úspěch žákyň z Dolní Moravice

Malá, ale zato velmi úspěšná výprava reprezentovala naši školu v okresním kole Odznaku všestrannosti olympijských vítězů (OVOV) v Rýmařově. Dne 5. května se na sportovišti základní školy utkali žáci z jedenácti škol okresu Bruntál v pěti disciplínách, které měly prověřit jejich sportovní všestrannost. Za účasti olympijské vítězky Šárky Kašpárkové soutěžily dvě stovky dětí narozených v ročnících 2002–2007 v trojskoku z místa, klicích, hodu medicinbalem, přeskočení přes švihadlo

a volitelně buď v běhu na 1000 m, nebo dvouminutovém driblingu. Základní školu v Dolní Moravici přijela reprezentovat pouze tři děvčata – ze zúčastněných škol jsme byli jednoznačně nejmenším týmem. O to více jsme na sebe upozornili díky dvěma skvělým umístěním! Velká gratulace patří vítězce kategorie děvčat ročníku 2005 Amálce Vinohradníkové, která si svými výkony zajistila přímý postup do krajského kola. Výborná byla také Romana Riedlová, která



Fota: archiv Evy Holubové



mezi děvčaty ročníku 2007 vybojovala krásné třetí místo. Ani naše třetí zástupkyně Františka Rychlíková se neztratila a umístila se na pěkné příčce. Amálka Vinohradníková naši malou školu dokonale zviditelnila i v krajském kole v Havířově, kde v obrovské konkurenci dosáhla na skvělé třetí místo!

Všem třem děvčatům gratulujeme k pěkným výsledkům a děkujeme Lucii Vinohradníkové za přípravu Amálky před okresním i krajským kolem. Mgr. Eva Holubová ZŠ Dolní Moravice

Soutěž

Historie Rýmařova obrazem

Letošní redakční soutěž pod názvem *Historie Rýmařova obrazem* jsme zahájili v dubnovém vydání Rýmařovského horizontu č. 08/2017. V jednotlivých vydáních budeme do konce kalendářního roku uveřejňovat fotografie Bohumila Švédy z 60.–80. let, na kterých jsou vyobrazeny ulice, zákoutí, dnes již neexistující budovy nebo méně známé pohledy na naše město. Úkolem soutěžících bude určit přesně, o které místo jde, případně která budova nebo lokalita se v současné době na tomto místě nachází.

Okopírované nebo vystřížené soutěžní kupóny zašlete na adresu redakce: Rýmařovský horizont, Okružní 10, 795 01 Rýmařov nebo je můžete vhodit do redakční schránky. Poslední soutěžní kupon č. 15 s fotografií vyjde v RH č. 23/2017 v pátek 15. prosince. Kupóny můžete zasílat jednotlivě nebo všechny najednou do uzávěrky prvního čísla příštího roku, tj. do 4. ledna 2018. Jména výherců budou uveřejněna v prvním lednovém vydání Rýmařovského horizontu 12. ledna 2018. Hodně štěstí v soutěži přeje redakce RH!



SOUTĚŽNÍ KUPON č. 7

Jméno a příjmení

Adresa

Telefon

Místo, kde se objekt nachází

.....

.....



MĚSTO BŘIDLIČNÁ

Městský úřad

Nábřeží 452, 793 51 Břidličná, tel.: 554 773 543, 733 602 140, e-mail: tajemnik@mu-bridlicna.cz

Tajemnice Městského úřadu Břidličná vydává v souladu se zákonem 312/2002 Sb., o úřednicích územních samosprávných celků a o změně některých zákonů, ve znění pozdějších předpisů

oznámení o vyhlášení výběrového řízení na pozici referenta/referentky odboru výstavby – stavebního úřadu

Místo výkonu práce:	Městský úřad Břidličná, Nábřeží 452, 793 51 Břidličná
Předpokládaný nástup:	01.09.2017, nebo dohodou
Pracovní poměr:	na dobu neurčitou
Pracovní úvazek:	1,0
Platové zařazení:	9. platová třída – v souladu se zákonem č. 262/2006 Sb., zákoníkem práce, a nařízením vlády č. 564/2006 Sb., o platových poměrech zaměstnanců ve veřejných službách a správě, vše ve znění pozdějších předpisů
Nabízíme:	systém zaměstnaneckých výhod
Požadavky:	splnění povinností dle § 6 odst. 4 a předpokladů dle § 4 zákona č. 312/2002 Sb., o úřednicích územních samosprávných celků a o změně některých zákonů, ve znění pozdějších předpisů

Další požadavky:

- požadované vzdělání – **střední odborné v oboru stavebnictví**,
- základní orientace v právních předpisech týkajících se pracovního zařazení – v zákoně č. 183/2006 Sb., o územním plánování a stavebním řádu (stavebním zákoně), a jeho prováděcích předpisech, zákoně č. 500/2004 Sb., správním řádu, a zákoně č. 128/2000 Sb., o obcích,
- velmi dobrá uživatelská znalost práce na PC a internetu,
- komunikační schopnosti a profesionální vystupování,
- odpovědnost a preciznost, důslednost při dodržování právních předpisů,
- organizační schopnosti, vysoké pracovní nasazení,
- řidičský průkaz skupiny B.

Předpokládaný rozsah pracovní činnosti:

- zajišťování výkonu státní správy na úseku stavebního úřadu,
- odborné zpracování rozhodnutí a opatření podle zákona č. 183/2006 Sb. v platném znění a jejich prováděcích předpisů,
- zpracování podkladů pro veřejné zakázky a dotace, příprava výběrových řízení,
- vedení kompletní agendy na úseku ochrany přírody a krajiny podle zákona č. 114/1992 Sb. – povolování kácení dřevin rostoucích mimo les, ochrana ovzduší,
- výkon silničního správního úřadu ve věcech místních komunikací a veřejně přístupných účelových komunikací podle zákona č. 13/1997 Sb., o pozemních komunikacích.

Písemná přihláška zájemce dle § 7 odst. 4 zákona č. 312/2002 Sb. musí obsahovat tyto náležitosti:

- jméno, příjmení a titul uchazeče,
- datum a místo narození uchazeče,
- státní příslušnost uchazeče,
- místo trvalého pobytu uchazeče,
- číslo občanského průkazu nebo číslo dokladu o povolení k pobytu, jde-li o cizího státního příslušníka,
- datum a podpis uchazeče.

K přihlášce přiložte:

- životopis s údaji o dosavadních zaměstnáních a s uvedením odborných znalostí a dovedností týkajících se požadavků tohoto výběrového řízení,
- výpis z evidence Rejstříku trestů ne starší než 3 měsíce, u cizích státních příslušníků obdobný doklad osvědčující bezúhonnost vydaný domovským státem, pokud takový doklad domovský stát nevydává, doloží se bezúhonnost čestným prohlášením,
- ověřenou kopii dokladu o nejvyšším dosaženém vzdělání.

V přihlášce uveďte kontaktní údaje: telefonní číslo nebo e-mailovou adresu

Místo, adresa a způsob podání přihlášky:

- osobně na podatelně Městského úřadu Břidličná, Nábřeží 452, 793 51 Břidličná nebo poštou s datem odeslání nejpozději do 18.08.2017

Lhůta pro podání přihlášky:

18.08.2017 do 09:30

Případné dotazy zodpoví Ing. Jana Paštěková, tajemnice Městského úřadu Břidličná, telefon: 554 773 543, 733 602 140.

Vyhlašovatel si vyhrazuje právo nevybrat žádného z přihlášených uchazečů a výběrové řízení zrušit. Rozhodnutí výběrové komise bude uchazečům oznámeno písemně. Uchazeč nese náklady, které mu účastí ve výběrovém řízení vznikly (§ 9 odst. 6 zákona č. 312/2002 Sb.). Podáním přihlášky uchazeč souhlasí s tím, že zadavatel bude pro potřeby výběrového řízení nakládat s jeho osobními údaji. Po skončení výběrového řízení budou uchazečům písemné materiály poskytnuté k výběrovému řízení vráceny.

Ing. Jana Paštěková, tajemnice Městského úřadu Břidličná, v. r.

Franz Brixel: Horská kronika

(Přeložila Jitka Procházková)

Franz Richter

Lidé mají jak známo různé temperamen-
ty, které se po požití lihovin projevují různými podivnými způsoby.

Do první skupiny náleží cholerické povahy. Jsou velmi prchlivé a vznětlivé, rozčílí je každé slovo, a pak nadávají, rvou se, tropí výtržnosti, tloučou kolem sebe a přitom často způsobí mnoho zlého. –

Do druhé skupiny patří nepochybně sangvinici. Ti se stávají v podnapilém stavu veselými – zpívají a hvízdají, dokud konečně neusnou. –

Třetí skupinu tvoří melancholici. Ti jsou v opojení tiší a mlčenliví – takzvaní tiší pijáci – a přejí si mít jen klid. –

Konečně čtvrtou skupinou jsou flegmatici, kteří obyčejně hodně snesou. Když jsou podnapilí, jsou velmi hovorní, vyprávějí veselé anekdoty, mírumilovně baví sebe i společnost a představují tak známé „dobré spolčníky“. Takový byl náš Franz Richter. –

Vzal si za manželku jedinou dceru truhlářského mistra Kittela, vlastnil pěkný dům v Neugasse,¹ za mého mládí znamenitě provozoval svůj obchod (řeznictví)² – zvykl si však na pití kořalky, protože kvůli obchodu musel denně navštěvovat hostince, což se mu pak stalo osudným.³ V tomto ničivém stavu zanedbával svůj obchod stejně jako hospodaření a časem musel jedno za druhým prodat, takže se do úzkých dostala i jeho početná rodina, kterou bylo třeba vychovávat a živit. – Tak to šlo s milým Franzem Richtem rok od roku z kopce, až nakonec neměl nic a musel dělat drožkáře.⁴ Jeho bratr, lékař Richter, a obzvláště jeho žena ve spolku s ostatními ženskými a také vlastní žena Franze Richtera, jež měla dobrou vyřídilku, mu brzy za-

čali jeho prostopášné hospodaření vyčítat. Jednou ho to nevídané napomínání tak rozzuřilo, že řekl: „Vy zlí ďábli, brzo vás odvezu do pekla – protože si se svými zlými hubami nic jiného nezasloužíte!“ – –

Svou manželku chtěl posadit dopředu na kozlík, za ni paní Jordanovou, svou švagrovou, paní Bergerovou, Höllebrandovou, paní Haagovou a ta sedmá, co by musela nastoupit dozadu, mi vypadla z paměti, a s tímto nákladem – sedmi zlými ženskými, jež ho tak často hněvaly, chtěl jet do pekla! – –

Později mu uhybnul i kůň,⁵ a protože si už dalšího nemohl dovolit, musel jít dělat nádeníka a jeho žena musela domů nosit dřevo na podpal ze vzdáleného lesa.

Tu se jednou přihodilo, že jsem byl se svým mladším synem zaměstnán na stráleckém poli, a když jsme skončili, šli jsme kolem Annina pramene⁶ domů.

Když jsme dorazili k polní cestě, spatřili jsme na okraji odpočívat ženu s nákladem dříví. Vypadala velmi zbědovaně, skoro v mdlobách. – V obličejí byla bledá a ztrápená, po těle vyhublá a zubožená. Zastavili jsme se u ní, a když se trochu vzpamatovala, zeptal jsem se, co jí je? Nato mi odpověděla, že se jí najednou udělalo moc špatně a že se cítí velmi nemocná – jen s námahou si sundala otep dříví ze zad. Pomohl jsem jí přitom a nabídl jí, že já a můj syn odneseme to dřevo k městu a ona má jít nalehko s námi a trochu se zotavit.

Vzal jsem si proto ty nejtěžší kusy dřeva na rameno a svému synu Ferdinandovi jsem na záda přivázal zbylé břímě, a tak jsme pomalu šli kupředu směrem k městu, zatímco se ta nemocná žena, nejspíš

ještě k tomu docela vyhladovělá, potácela za námi.

Když jsme dorazili ke stezce Badersteig⁷ před městem, složili jsme dřevo tam, kde si ho mohla nechat vyzvednout. Popřáli jsme jí brzké uzdravení a odporoučeli se, aniž bychom věděli, kdo je.

Rok nato, jako každoročně za pěkného počasí, navštívilo Annin pramen mnoho milovníků přírody a já jsem byl jako vždy u toho. Jak jsem tak seděl na zeleném kraji cesty, kde rok předtím seděla ta nemocná žena, přemýšlel jsem o všeličem a pozoroval skupinky lidí, které se utábily na svahu u toho dobrého pramene, spatřil jsem přicházet Franze Richtera s jeho ženou. Když se ke mně přiblížili, žena pravila: „Podívej, to je ten přítel, který mi loni se svým chlapcem pomohl odnést domů těžké dříví, právě v nouzi největší, když jsem byla na smrt nemocná a už jsem nemohla dál!“

My jsme se zkrátka navzájem neznali. – Franz Richter mi samozřejmě za tu přátelskou službu srdečně poděkoval a poznamenal, že pořád dumal nad tím, kdo asi byl ten lidumil, který jeho nemocné ženě odnesl těžké dříví domů. – Odvětil jsem, že to nestojí za řeč, že jsem jen splnil prostou lidskou povinnost. – Od té chvíle byl Franz Richter ke mně vždy velmi přátelský, a když jsem v době sklizně potřeboval žence, mohl jsem najisto počítat, že ke mně přijde, přestože jinak bylo pomocné síly těžké sehnat.

Stále mi projevoval svou vděčnost a já jsem musel pouze litovat, že se tomu kdysi zámožnému muži vede tak špatně. Avšak zde se bohužel jen potvrzuje pravda, že nešťastná náklonnost k alkoholu už mnoho lidí učinila chudými a nešťastnými. Pamatujte si to všichni!

¹ Neugasse, nyní Havlíčkova ulice. Pozn. red.

² Přehezká živnost! –

³ Když už ho jeho neblahá živnost hnala do jedových chýšl, nemusel vůbec za pití platit, neboť se v každé takové hanebné chatrči najde dost soucitných duší, které tuto laskavost se sebezapřením převezmou. Náš vydavatel musí zrovna tak kvůli své živnosti, nejhorší ze všech (pivovarnictví), navštěvovat velmi mnoho hostinců, ještě ho ale nikdo nepřiměl pít jed – ten vždy s potěšením objednal hostinský nebo někdo jiný. Navzdory všem obchodním stykům vydavatel už patnáct let nepožil ani kapku alkoholu a zůstal, díky Bohu, také v tomto „pozemském pekle“ střízlivý, v plném slova smyslu! – Všechno jde, když se chce, člověk musí chtít být člověkem, a ne neřestným bezejmenným stvořením, protože ani „člověk“, ani zvíře nepije alkoholické nápoje.

⁴ Ubozí koně byli nejspíš k politování pod rukama opilého profesionálního zabijáka! – –

⁵ To asi není žádný div při tak krutém zacházení, kterému byl údajně vystaven a jemuž nakonec podlehl. D. H.

⁶ Annaquelle, oblíbené výletní místo poblíž Rýmařova ve směru na Strálek. Pozn. red.

⁷ Badersteig, už neexistující stezka z dnešní Pivovarské ulice k autobusovému nádraží v místech garáží za poliklinikou. Pozn. red.

Z historie

Výzkum lokality Burgetův statek Zesílení původní hradby

Jistě nikoli bez důvodu došlo k dalším změnám opevnění města v průběhu 1. poloviny 14. století. Doba byla chaotická, Jan Lucemburský, král voják a diplomat, čelil nejen domácí opozici, ale také útokům sousedních států nebo předpokládaným problémům s nimi, z nichž nejeden zdědil po svých předchůdcích. Zasažoval i do sporů o císařskou korunu a za účinnou pomoc Ludvíku Bavorovi ve vítězné bitvě u Mühldorfu na Innu (1322) získal od Říše natrvalo Chebsko. Poražení Habsburkové museli králi vydat listiny, o něž od Rudolfa opírali své nároky na vládu v Čechách, a roku 1326 Moravskému markrabství vrátit Znojmo, Břeclav a Podivín. V zimě roku 1327 se král vydal na tažení do Polska, s nímž měl spory o královskou korunu. Roku 1335 byl uznán Janův úchvat a vedlejší zemí



Přístavba venkovní části obranné zdi na spáru vedle brány

Českého království se nadlouho stala hornoslezská i dolnoslezská knížectví vedlejších větví Piastovců. Při všech střetech se na celém území Moravy pohybovala domácí či nepřátelská vojska včetně domácích stoupců obou stran. Postavení Rýmařova na zemské hranici (totožné s východní hranicí bývalého rýmařovského okresu do roku 1953) bylo obzvláště ožehavé. Při vpádu nepřátel nemohly jednotlivé obce čekat pomoc od panovníka, který byl zaměstnán jinde, a musely se postarat o svou bezpečnost samy. Teprve 1334 se ujal naší země Janův syn Karel jako markrabě moravský. Poprvé od konce 13. století zajistil dlouhé období klidu, takže další vylepšování pevnostního systému v Rýmařově ztratilo na čas smysl. Období ohrožení, a tím též dobu úpravy městských fortifikací, lze tedy klást mezi roky 1322–1333.

V třetí fázi tak byla zeď vně **zesílena** o 0,47–0,52 m, takže její síla nyní dosahovala průměrné šířky kolem 1,50 m. Objevila se nekvalitně kladená a nepřilíhající přístavba k vnějšímu líci zdi, na níž lze po-



Nižší část zdi vlevo je přístavbou k vyšší původní kamenné hradbě vpravo

zorovat známky spěchu při instalaci. Přístavba nebyla s tělesem starší kamenné zdi nijak vázána, ale přistavěna na spáru z amorfního lomového i sbíraného kamene včetně vodou obitých a krajně nevhodných hladkých křemenných valounů různé velikosti (až 0,50 x 0,30 m) nejspíš z řečiště Podolského potoka. Konstrukce přistavěné části zdi se užitou technikou nijak neliší od předchozí, zatímco však při stavbě původní hradby kladli její prvky velmi pečlivě a uváženě a její nerozebrané torzo je dodnes v dobrém stavu, přístavba je nesrovnatelně horší a méně funkční. Zevní líc je nesourodou kombinací větších kamenů pojených žlutou jílovcí v čele a za ně (mezi nový líc a původní zeď) jsou nasypány drobnější kameny promísené hlínou. Před novou zdí vznikla proti sesouvání úzká berma (rovný prostor). Zdá se



Detail předchozího snímku

však, že k zesílení původní hradby nedošlo v celém jejím průběhu, především však se hradba zesilovala v blízkosti brány a dál asi jen na několika dalších místech (viz linii fortifikace pod dolní částí Husovy ulice), kde se nejspíš počítalo s větším ohrožením. Je též možné, že úpravy nemusely být dokončeny. Zásek pro rozšíření hradby se někde objevuje výše, než byla pata stávající zdi, na jiných místech níže a na něj se opět bez zahloubení kladla méně kvalitní přístavba v průběhu 1. třetiny 14. století. Existenci zesílené zdi datuje vrstva usazená se splachy na vnější straně zdi. Obsahuje kromě

mě vyspělých římsovitých okrajů i další prvky typické pro uvedené období rozvoje keramiky, jak ji známe z okolních lokalit.

Vrstvy z doby zesílení zdi už doprovázejí vedle přežívající starší keramiky především vyspělé římsovité okraje, dvojbřité či trojbřité či límcové okruží, přehrnuté okraje i zvoncovité poklice. Dominuje světlá keramika, dva druhy nastupujících mis s vně vodorovně vytaženými okraji a oxidačně vypalované nebo redukčně pálené šedé hmoty s jednoduchými zesílenými okraji. Objevují se dovnitř lomené okraje džbánů a konvic či zlomky uvnitř polévaných třínožek a velmi vzácně též exkluzivní bělostné tenkostěnné misky a hrníčky z kaolinitické hmoty s červeně malovaným dekorem (od síly skořápky slepičího vejce po 1–2 mm), což odpovídá stylu 1. poloviny 14. století (viz Hrádek, Strálek). Převládá invenční zboží rozmanitých originálních tvarů z doby krásné severomoravské keramiky. Teprve v 2. polovině téhož století začal dekor směřovat k větší jednoduchosti a výrazné účelnosti a středomoravští hrnčíři vozili na

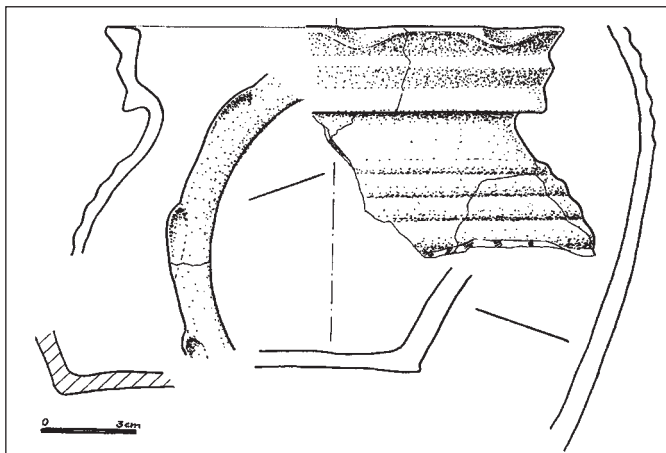

Hrnek s vytaženými úchytkami (Burgetův statek, 14. stol.)

městský trh soubory nádob nápadně uniformních tvarů. Bronzolitcova žena nakupovala na nedalekém rynku hrnčířské zboží si ce prosté, avšak účelné: bohužel poněkud těžké, ale zato pevné mohelnické tuhé loštické hrnce všech velikostí s hnědofialovým slinutým povrchem, pokrytým bublinkami a vyvřelinami. Jen proslulé loštické poháry chyběly, byly příliš drahé.

Část městské hradby lze tedy rekonstruovat díky zkoumanému prostoru a sledování výkopů (13.–15. stol.). Její průběh, ale i chátrání přibližují vzácná vyobrazení či mapy. Dalším pásmem fortifikace byl příkop oddělující Hrádek a navazující na městský příkop pokračující od jihu k severu, z větší části ukrytý pod zásypy, na nichž běží Havlíčkova a část Pivovarské ulice (šíře 16 m a hloubky 4–4,5 m). Příkop přetíná šíjí, odkud se do města vstupovalo po dřevěném mostku a Horní branou. Opevnění též užívalo přírodních překážek, hlubokého močálu na jihu a jihovýchodě. Zbytky příkopu jsme zjistili pod východní i západní částí Pivovarské ulice do hloubky 2 m. Vnitřní hrana příkopu byla donedávna patrná na dvoře domu 7/105.

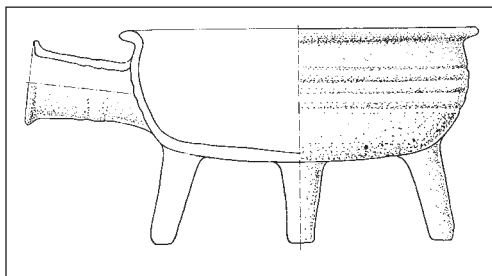

Rekonstruovaný rendlík (miska) s uchopovací tulejí, uvnitř žlutavá olovnatá glazura

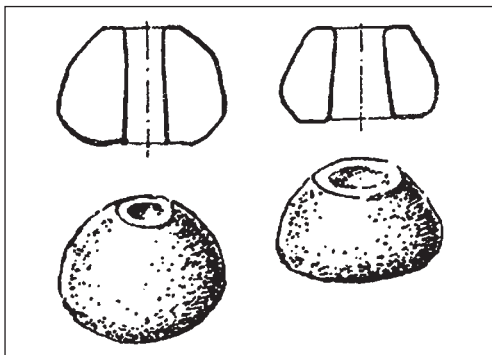

Všudypřítomné středověké přesleny

Významnou překážku případnému útoku z nivy Podolského potoka poskytoval vysoký prudký svah na severu, který strmě upadá k Dolnímu předměstí.

Mgr. Jiří Karel, foto: archiv autora (Válka, J.: *Středověká Morava*, díl 1, *Vlastivěda moravská*, sv. 5, Brno 1991; *Dějiny Čsl. v datech*, Praha 1986; Karel, J.: *Nálezové zprávy (1989–1991) o výzkumu lokality Burgetův statek v Rýmařově*, Rýmařov 1990, 1991, 1994; Goš, V. – Karel, J.: *Středověké opevnění města Rýmařova*, *Vlastivědný věstník moravský* XLIX/2, Brno 1997; *Tiž: Městský hrad v Rýmařově ve 13.–15. století*, *Střední Morava* 15, Olomouc 1997; *Tiž: Tvrz v Rýmařově*, *Archaeologia historica*, 17/92, Ústí nad Labem, Brno 1992; Hlubek, L.: *Rýmařov (okr. Bruntál), Středověk a novověk, Přehled výzkumů* 50, Brno 2009; *Tiž: Příspěvek k opevnění města Rýmařova*, *StM*, sv. 35, Olomouc 2013; Karel J. – Kiecoň, M.: *Archeologický výzkum náměstí Míru a Radniční ulice v Rýmařově*, *ČSZM*, LXIV/2015.)

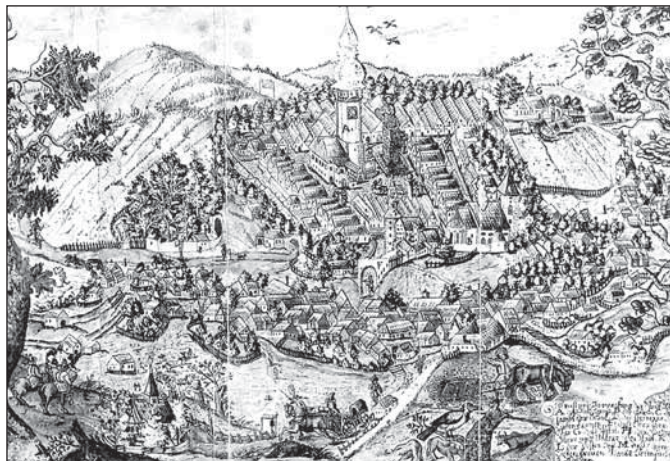

Rýmařov 1693 (M. E. Schmidt) se zbytky hradeb a branami: A radnice, B děkanský kostel sv. archanděla Michaela, C děkanství, E Horní brána, F Dolní brána, G městský špitál s kaplí sv. Josefa, H nový hřbitov, K Vysoký dům (rezidence Ederů), I předměstí (větší vpravo Dolní, menší vpravo Horní), L Vestenhof a vedle mlýn, M kaple Navštívení Panny Marie, N hutě

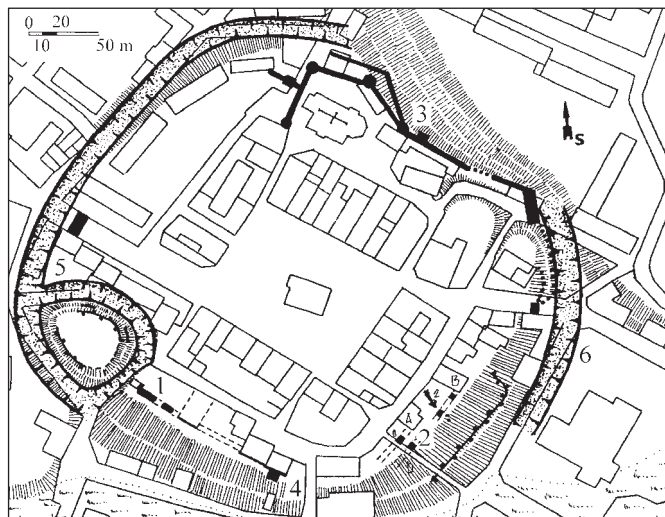

Zjištěný průběh kamenné hradby a pásů lehčího opevnění v Rýmařově (1 zkoumaná lokalita s Hrádeckou branou, 2 zbytky zdí ve stavebních výkopech, 3 prudký svah pod kostelem, 4 dochovaný pilíř, 5 příkop, 6 oddělený příkop)

Akce hradu Sovince

ZA ČEST A KRÁLE – 29. a 30. července

Sovinec v temné době války třicetileté

Dobývání hradu s bitvou

Kaskadérské grotesky a přestřelky při obléhání hradu

POSLEDNÍ VZDOR – 5. a 6. srpna

Akce věnovaná nejen třicetileté válce

Vystoupení mušketýrské jednotky, šermířů, divadelníků a tanečnic

Komentované prohlídky hradu s průvodcem

Lukostřelecké umění

HODOKVAS RYTÍŘE KOBYLKY

12. a 13. srpna

Tradiční historicko-řemeslný jarmark

Ukázky starodávných řemesel

Oblíbené šermířské a divadelní přiběhy

PŘÍZRAK Z TEMNÉ VĚŽE – 19. a 20. srpna

Život a etiketa při námluvách na středověkém hradě

V sobotu 19. srpna od 17:30 večerní program Noc démonů

– hororový příběh zakončený jedinečnou ohňovou show

ZÁHADA PROKLETÉ TRUHLY

26. a 27. srpna

Festival práva útrpného

Lapkové a kati při práci na loupežnické stezce

VÝSTAVA: PAĽO MACHO, JANA HOJSTRIČOVÁ – 3. června – 30. září

Zajímavé propojení maleb na sklo a fotografií

Bc. Michal Koutný, kastelán hradu Sovince
Petr Šenkyřák, Historická posádka Špinavci

Sport

Pěší trasy Rýmařovské padesátky 2017

Trasa 5 km:

Start u SVČ Rýmařov, směrem k vlakovému nádraží, před nádražím vlevo přes hřiště Jiskry Rýmařov, pak ulicí Vrchlického ke hřbitovu, kolem kapličky po chodníku Opavskou ulicí k Penny marketu. Odtud po cyklostezce do areálu westernové školy v Janovicích.

Trasa 15 km:

Start u SVČ Rýmařov, od rozcestníku na náměstí Míru po modré značce, po Vychodilově stezce, přes Ondřejov – Ondřejovský potok – U Včelína – Hornoměstská zatáčka, zde vlevo a po cca 1 km na horizontu vpravo do Nového Pole, k janovickému zámku a odtud do areálu westernové školy v Janovicích.

Trasa 25 km:

Start u SVČ Rýmařov, od rozcestníku na náměstí Míru po červené značce k zámku Janovice, po žluté značce směr na Nové Pole, před obcí vpravo lipovou alejí, janovickým lesem na Kamennou horu, odtud po vlastním značení přes Ferdinandov do Dobřečova, z Dobřečova po červené značce přes Tvrdkov na Rešovské vodopády, od vodopádů po zelené značce do Skal, obcí směr na Rýmařov a po cca 400 m vlevo neznačenou polní cestou do Nového Pole, k zámku Janovice a do areálu westernové školy v Janovicích.

Trasa 35 km:

Start u SVČ Rýmařov, od rozcestníku na náměstí Míru po červené značce do Janovic – Stará Ves, pila – Alfrédka – Jelení studánka, vlevo po zelené značce k lokalitě Nad Skřítkem, dále vlevo po červené značce ke Žlutému potoku – Hubert – U Škaredé jedle, odtud po zelené značce k bodu Pod Výhledy, dále po neznačené cestě do Janovic k zámku a do areálu westernové školy v Janovicích.

Trasa 50 km:

Start u SVČ Rýmařov, od rozcestníku na náměstí Míru po červené značce do Janovic – Stará Ves, pila – Alfrédka – Jelení studánka, vlevo po zelené značce k motorestu Skřítek, odtud stále po zelené značce přes Krtinec na Hvězdu, z Hvězdy vlevo po červené značce na Rabštejn, restaurace – Bedřichov, pila – Dobřečov – Tvrdkov – Rešovské vodopády. Od vodopádů po zelené značce do Skal a směrem na Rýmařov. Po cca 400 m za obcí na horizontu odbočit vlevo po neznačené polní cestě do Nového Pole. Projít obcí k janovickému zámku a odtud do areálu westernové školy v Janovicích.

Každý účastník jde na vlastní nebezpečí. V cíli jste očekávání nejpo-

zději v 18:00. Pokud byste z vážných důvodů nemohli do cíle v uvedené dobu dojít, oznamte to na tel. **731 811 064** nebo **737 110 253**. Na tato čísla můžete také volat v případě zdravotních obtíží.

Jděte po značené trase, při míjení dobytých pastvin nevstupujte za ohradníky!!!

Na kontrole vám ve startovacím průkazu potvrdí průchod.

Dobrou pohodu na cestě přeje KČT Rýmařov

Odbor Klubu českých turistů Rýmařov ve spolupráci se SVČ Rýmařov za podpory města Rýmařova zve na

RÝMAŘOVSKÁ PADESÁTKA

42. VÝROČÍ

9. 9. 2017
SVČ Rýmařov

...není to závod, ale prověrka osobní zdatnosti, fyzické připravenosti a pevné vůle.

Rýmařov SVČ

KLUB ČESKÝCH TURISTŮ

Start: Středisko volného času Rýmařov od 6:00 do 10:00

Cíl: Areál Turistických známek, Janovice u Rýmařova, lom

Pěší trasy: 50 km start v 6:00, nejpozději v 7:00
35, 25, 15, 5 km start od 6:00 do 9:00

Cyklotrasy: 60, 46, 20, 10, 5 km společný start v 9:00

Startovné: Děti do 5 let zdarma
Děti 5 až 10 let 5 Kč
Členové KČT, studenti a důchodci 20 Kč
Ostatní účastníci 30 Kč
Děti do 15 let se mohou zúčastnit pouze v doprovodu dospělých!

Občerstvení: na trase vlastní, v cíli čaj

Akce se koná za každého počasí! Každý se účastní na vlastní nebezpečí.

více informací na www.svcrymarov.cz/50

Cyklotrasy Rýmařovské padesátky 2017

Po dětských hřištích – 5 km:

Trasa vede od dětského hřiště na Hornoměstské ulici přes zahradu Hedvy k hřišti u zámku Janovice. Cíl je ve Westernové škole v Janovicích.

Trasa 10 km:

Trasa vede z Rýmařova přes hornoměstskou zatáčku do Skal, kde odbočí doprava na cyklostezku 6143 a pokračuje přes Stříbrné Hory a Nové Pole do Westernové školy v Janovicích.

Trasa 20 km:

Dvacetkilometrová trasa vede z Rýmařova přes Harrachov po cyklostezce 553 do Dolní Moravice. V Dolní Moravici odbočí doprava, napojí se na cyklostezku 6142 a pokračuje ve směru na Kodýtkov. Protne hlavní silnici č. 11 a vede na křižovatku v Kodýtkově, kde odbočí doprava a pokračuje po silnici 370 přes Jamartice a Rýmařov do Westernové školy v Janovicích.

Střední trasa – 45 km:

Střední trasa vede z Rýmařova přes Harrachov po cyklostezce 553, pokračuje do Dolní Moravice, kde přetne křižovatku a po hlavní cestě směrem na Malou Morávku odbočí k Lesním mlýnům. Pokračuje po

cyklostezce 6161 na Horní Václavov a na konec Dolního Václavova. Zhruba po 1,5 km narazí na rozcestí, kde pokračuje po vyznačené cyklostezce 6161 až k Valšovu, zde se napojí na cyklostezku 6142 a po ní vede dál na Břidličnou. V Břidličné odbočí doleva na Vajglov, Albrechtice u Rýmařova a Rýmařov do Westernové školy v Janovicích.

Dlouhá trasa – 60 km:

Nejdelší trasa vede z Rýmařova přes Harrachov po cyklostezce 553, pokračuje do Dolní Moravice, přes křižovatku a po hlavní cestě směrem na Malou Morávku, odbočí k Lesním mlýnům a dále po cyklostezce 6161 na Horní Václavov, na konec Dolního Václavova, kde cyklostezka 6161 pokračuje. Zhruba po 1,5 km narazí na rozcestí, kde odbočí doleva po zpevněné cestě na Uhlířský vrch (bude označeno červenými fábrky). Z Uhlířského vrchu pokračuje na Moravskoslezský Kočov, kde se napojí na cyklostezku 6029 ve směru na Valšov. Na konci Valšova odbočí doleva a napojí se na cyklostezku 6142 přes Novou Pláň. Cca 2 km za Novou Pláň odbočí na cyklostezku 6148 ve směru na Lomnici a po dalších asi 2 km odbočí doprava na cyklostezku 6146, která vede přes Lomnici a Ryžoviště až do Vajglova. Ve Vajglově odbočí doleva a po silnici 440 pokračuje přes Albrechtice u Rýmařova a Rýmařov do Westernové školy v Janovicích.

Vydařený autokrosový závod

V sobotu 8. července proběhl čtvrtý díl autokrosového seriálu Rýmařovského poháru 2017. Na start závodu se postavilo 22 jezdců. Někteří jezdci byli již na dovolené, přesto byla účast dobrá.

V divizi N do 1 400 ccm startoval i 67letý Josef Kaláb, nejstarší závodník tohoto dílu. Škoda že mu auto odmítlo poslušnost, a tak do finále nenastoupil. V základních jízdách si nevedl vůbec špatně. Kvalitu v této divizi ukázal rýmařovský Aleš Tichý, který se perfektním výkonem dostal na stupně vítězů. Divize Škoda byla tradičně kvalitně obsazena, přinesla hezkou podívanou a úspěch rodině Šmídových z České Třebové. Ve finále se potkal otec synem. V divizi D1 je účast jezdců minimální, přesto si udržuje kvalitu, a divize D2 slibovala kvalitní podívanou, což se potvrdilo. Byl to boj od první až po finálovou jízdu. Otec a syn Cimingové z Deštného si nedali ani kousek dráhy zadarmo. Dobře jim

sekundoval rýmařovský Stanislav Salek. Smůlu měl tentokrát štěpánkovský Martin Harasim, který patří ke špičce v této divizi. Do finále ovšem nastoupil s porouchaným vozem a po polovině musel odstoupit.

Výsledky:

Divize Škoda:

1. místo: Miroslav Šmíd – Česká Třebová
2. místo: Rudolf Šmíd – Česká Třebová
3. místo: Lukáš Kvapil – Valšov

Divize N do 1 400:

1. místo: Zdeněk Čech – Česká Třebová
2. místo: Aleš Tichý – Rýmařov
3. místo: Zdeněk Hnátnický – Vamberk

Divize D1 do 1 400:

1. místo: František Zachara – Horní Město
 2. místo: Dominik Křístek – Uničov
- (Divizi dokončili pouze tyto dva jezdci.)

Divize D2 nad 1 400:

1. místo: Václav Ciminga j. – Deštné
2. místo: Stanislav Salek – Rýmařov
3. místo: Václav Ciminga s. – Deštné

Chci poděkovat všem jezcům za kvalitní výkony, pořadatelům a hlavně našim věrným divákům a příznivcům. Pátý díl seriálu se odehraje 12. srpna v autokrosovém areálu pod firmou Styrotrade v Rýmařově.

Jan Dohnal, foto: Miroslav Škoda



Mladší příprava ukončila fotbalovou sezónu 2016/17

Mladší příprava ukončila fotbalovou sezónu ročníku 2016/17. Tento rok byl pro nás poslední, v příští sezóně se celý tým přesouvá o kategorii výš do starší přípravy.

Zároveň to byl rok velice náročný, protože jsme se během zimy zúčastnili dvanácti halových turnajů, na kterých jsme si nevedli vůbec špatně. Dá se říct, že jsme deset měsíců jeli bez přestávky. Na klucích to bylo ke konci sezóny znát a právem si zaslouží delší odpočinek k načerpání sil. Celkově jsme se umístili na druhém místě za velice šikovným týmem Slavoj Bruntál ročníku 09, který vede bývalý dlouholetý kapitán Jiskry Rýmařov Pavel Orság. Konečné skóre bylo 381:61 se dvěma prohrami a jednou remízou. Zvláště druhá půlka sezóny byla pro nás velice úspěšná, protože jsme neprohráli a pouze jednou remizovali, a to v posledním utkání v Krnově.

Zápasů se zúčastnili: Miroslav Mušálek, Michal Kubík, David Tomíček, Jan Míhál, Martin Vavříčka, Radim Přecechtěl, Tomáš Vychodil, Petr Hance, Miroslav Tomčo, Robert Casciani, Luděk Šímko a Alexandr Pytlíček.

Musím vyzdvihnout dva střelce tohoto týmu, kteří se postarali o nejvíce gólů a také se umístili na stupních vítězů v okrese Bruntál a dá se říci v celém Moravskoslezském kraji. Na prvním místě se 118 góly skončil

Tomáš Vychodil a na třetím místě se 78 góly Radim Přecechtěl, který i přes svůj nízký věk (ročník 2009) nastřílel velice slušný počet branek. Všem chlapcům musím poděkovat za to, že celý rok vzorně chodili na tréninky, a také za dobrou reprezentaci města Rýmařova a fotbalového oddílu Jiskry.

Foto a text: Radim Přecechtěl



Rallye se jelo v Ondřejově pošesté

Na start kvalitně připravené trati šestého ročníku a v pořadí pátého závodu rádiem řízených modelů sportovních vozů RC Rallye Countryside v rámci seriálu Moravia cup, který se jel v sobotu 8. července na fotbalovém hřišti v Ondřejově, se postavilo jedenáct set posádek. Čekalo je devět rychlostních zkoušek.

Jezdci seriálu Moravia cup mají za sebou již čtyři závody – ve Vyškově, Šumvaldu, Řepišti a na Vysočině. Na náročném trati ondřejovského závodu, jehož ředitelem byl ondřejovský Bedřich Štěpaník, nechyběla startovní časomíra ani průjezdní cílová rampa, tunely, mostní nadjezdy, podjezdy, prudké stoupání a klesání i depo závodních strojů. Nejlépe si v Ondřejově vedl a první místo v hlavní kategorii vybojoval Jakub Charvát s vozem Škoda Fabia R5 z týmu Škoda Samohyl Motor, druhé obsadil matador soutěže Petr Pavlát s vozem VW Polo R WRC, který vede tabulku průběžného pořadí, a třetí skončil Jan Viktora s vozem Škoda Fabia R5 z týmu Škoda Samohyl Motor. Bedřich Štěpaník ze stáje LM Lamont Racing s RC speciálem VW Polo R WRC obsadil sedmou příčku a v prů-

běžném pořadí po pěti závodech je zatím na jedenáctém místě.

Z týmů si vedli nejlépe jezdcí stáje Škoda Samohyl Motor, která obsadila první dvě pozice, třetí skončil tým Moribundus RCRT. V závodě Academy nejmladších závodníků do 10 let se nejvíce dařilo Patriku Zatloukalovi se Škodou 130 LR (NHRC Team), druhou pozici vybojoval Aleš Czylok s Fordem Fiestou (ALF Team) a třetí nejlepší čas měla Zuzana Klichová s Fordem Fiestou WRC. Závod Pirelli cup, omezený použitím stanovených pneumatik, přinesl bronzovou medaili ondřejovskému Michaelu Štěpaníkovi, který jel s vozem Škoda Fabia S2000. Průběžné pořadí seriálu nabízí tabulka.

Jezdce čekají do konce sezóny ještě tři závody z celkových osmi. Nejbližší se pojede v sobotu 19. srpna v areálu Sokola Šumvald a ponese název Liqui Moly RC Rallye Jeseníky, následuje RC Rallye Třanovice (9. září), v této obci poprvé, a RC Rallye Suchdol nad Odrou (23. září). Více informací najdete na www.moraviacup.cz. Ondřejovští pořadatelé děkují Městským službám Rýmařov za technickou pomoc při budování trati. *JiKo*



Zlatý Jakub Charvát s vozem Škoda Fabia R5 z týmu Škoda Samohyl Motor (v pozadí) svádí souboj se stříbrným Petrem Pavlátem s vozem VW Polo R WRC



Ondřejovský Bedřich Štěpaník ze stáje LM Lamont Racing se svým VW Polo R WRC vybojoval sedmou příčku



Závody rádiem řízených modelů braly velmi vážně nejen děti, ale také jejich doprovod



V servisním depu probíhaly opravy závodních speciálů na plně obrátky

Průběžné pořadí RC Rallye Countryside 2017

Hlavní kategorie

1. Petr Pavlát – VW Polo R WRC
2. Jakub Charvát – Škoda Fabia R5 (Škoda Samohyl Motor)
3. Ondřej Klich – Ford Fiesta WRC (Moribundus RC Rallye Team)

Týmová soutěž

1. Škoda Samohyl Motor – Škoda Fabie R5 (Tomáš Lysák, Jakub Charvát, Jan Viktora)
2. Moribundus RC Rallye Team – Ford Fiesta WRC (Ondřej Klich, Jiří Klich)
3. Hornet Racing Team – Citroën D53 WRC (Luboš Klinkáček, Jan Šmarda)

Academy

1. Patrik Zatloukal – Škoda 130LR
2. Aleš Czylok – Ford Fiesta 2015
3. Zuzana Klichová – Ford Fiesta WRC

Pirelli cup

1. Josef Vacek – Citroën D53 WRC
2. Matěj Charvát – Subaru Impreza
3. Patrik Hofman – Subaru Impreza WRX

XXIII. ročník DuKo triatlonu

Pořadatel: Triatlonový klub DuKo Rýmařov
Datum konání: sobota 29. července 2017
Místo startu: Rýmařov, edrovický rybník
Prezence: 9:00–10:00 v místě startu



Kategorie:	I 1 žáci	8 let	roč. 2009 a mladší
	I 2 žáci	9 let	roč. 2008
	I 3 žáci	10–11 let	roč. 2007–2006
	I 4 žáci	12–13 let	roč. 2005–2004
	I 5 žáci	14–15 let	roč. 2003–2002
	D dorost	16–17 let	roč. 2001–2000
	J junioři, juniorky	18–19 let	roč. 1999–1998
	Ž M 20 – dospělí	20–29 let	roč. 1997–1988
	Ž M 30 – dospělí	30–39 let	roč. 1987–1978
	Ž M 40 – dospělí	40–49 let	roč. 1977–1968
	Ž M 50 – dospělí	50–59 let	roč. 1967–1958
	Ž M 60 – dospělí	60 let a více	roč. 1957 a méně
	S – štafety	nad 15 let	

Tratě:	plavání	kolo	běh
kategorie I1, I2, I3	100 m	1,5 km	0,5 km
kategorie I4, I5	200 m	10 km	3 km
kategorie Ž ženy 20–60	600 m	18 km	4 km
kategorie ostatní	600 m	36 km	8 km

Start: 10:30 – kategorie I1, I2, I3
 11:10 – kategorie I4, I5
 12:30 – ostatní kategorie



www.durmankola.cz

Startovné: žactvo 50 korun
 štafety 400 korun
 ostatní 250 korun

Přihlášky: při prezenci dle časového rozvrhu
 Předem do 25. července 2017 na <http://www.czechtriserries.cz/>
 Elektronickou platbou na č. účtu 19-7334200207/0100
 Štafety 300 korun, ostatní 200 korun

Občerstvení: po doběhu obdrží každý účastník občerstvení

Vítězové kategorií získají pohár, medaili a diplom

Upozornění!

- pro vybavení závodníků a průběh závodu platí pravidla Triatlonu ČSTT
- drafting je povolen ve všech kategoriích
- nezletilí mohou startovat pouze v doprovodu zákonného zástupce

Matěj Rampula skvěle reprezentoval ČR na juniorském mistrovství světa v Německu

Na konci června se v německém Suhlu konalo Juniorské mistrovství světa ve sportovní střelbě s účastí 65 států a 543 střelců. Do české nominace byl zařazen také Matěj Rampula, střelec rýmařovské tréninkové skupiny MSS (Moravian Sports Shooters).

Matěj závodil ve třech disciplínách a vedl si skvěle. Nejprve nastoupil v sobotu 24. června k závodu ve své oblíbené standardní pistolí 3x 20 ran, kde si dělal medailové naděje. Poněkud slabší začátek a výpadek v první desetisekundové poloze způsobil pokles na 13. místo, bodově poměrně daleko od medaile. Vítězem se v novém juniorském světovém rekordu 579 bodů stal Ind Anish před Němcem Peterem a Ukrajincem Korostylovem. V družstvech jsme skončili pátí v novém národním rekordu. Vyhrála Čína, druhá byla Indie a třetí Francie.

V pondělí 26. června byla na programu disciplína z pohledu státního trenéra nejdůležitější – olympijská rychlopalba. Ze základního závodu postupuje šest nejlepších do finále, v němž se začíná od nuly. Matěj splnil očekávání a společně s Ukrajinci Korostylovem a Horodynetsem, Jangem ze Severní Korey a Číňany Zhangem a Chengem postoupil do finálové skupiny. Vzhledem k jejímu složení fandila Matějovi prakticky celá hala.

Finále probíhá vyřazovacím způsobem. Střelci střílí do pěti terčů v čase čtyři vteřiny systémem zásah desítky (1 bod) – bez zásahu (0 bodů). V prvním kole měl Matěj čtyři zásahy a vyhoupl se do čela

před Chenga se třemi zásahy. V čele závodu zůstal po druhém (tři zásahy) i třetím (čtyři zásahy) kole. Smůla se dostavila ve čtvrtém kole, kde se Matějovi podařily pouze dva zásahy. Špatné zásahy byly hodně těsné, stačily však k poklesu na druhé místo. Po čtvrtém kole vypadl šestý Horodynets. V následujícím kole zapracovala nervozita a Matěj udělal technickou chybu, která byla provázána překvapeným povzdechem přihlížejících diváků. Klesl tak na dělené čtvrté / páté místo. V pátém kole vypadává pátý v pořadí, tudíž následoval rozstřel s Číňanem Zhangem o udržení v soutěži. Číňan měl lepší nervy, a tak Matěj i přes podporu fandících Evropanů skončil celkově pátý.

Přestože jsme s ohledem na předchozí vývoj bezprostředně po závodě cítili mírné zklamání, je páté místo na světě v 17 letech skvělým úspěchem a příslibem do budoucna. Závod nakonec vyhrál Korostylov před Jangem a Chengem. V družstvech skončila ČR na čtvrtém místě s nástřelem 1 708 bodů, tři body od medaile a opět v novém národním rekordu. Vyhrála Ukrajina v novém světovém rekordu před Čínou a Indií.

V úterý 27. června proběhl závod ve sportovní pistolí. Zde skončil Matěj devátý s velice hezkým nástřelem 578 bodů, přičemž na medaili bylo třeba předvést výkon na úrovni českého rekordu (jehož držitelem je rovněž Matěj, takže i zde bylo očekávání medaile reálné). Závod vyhrál Ukrajinec Korostylov v novém juniorském světovém rekordu. Druhý byl Ind Anish a třetí Číňan Zhang.

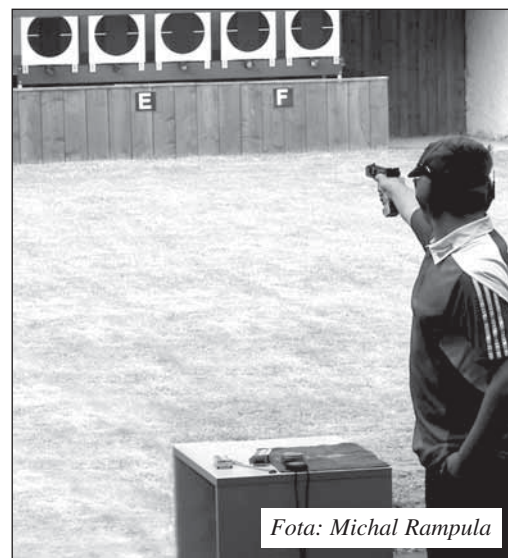

Fota: Michal Rampula

INFO: www.svcrymarov.cz/jazzclub

Rýmařovská

věnováno památce D. Bednára a R. Kully

SKATASTROFA

18. - 19. 8. areál zámku Janovice u Rýmařova
pátek 18. 8. - letní kino od 21:30 / sobota 19. 8. - hudba od 14:00
vstupné: pátek - dobrovolné / sobota: do 17:00 - 150 Kč, od 17:00 - 200 Kč

KARAVANA reggae/ska legenda (SK)
CITYTONIANS reggae/dub Ostrava
PAYAMAN selector Coltcha United SS Ostrava
ROCKIN' JACKALS rockabilly/psychobilly Krnov
LIGHTS OFF! psychedelic roll Jeseník
KRÁKORAJÍCÍ PÁŘEZ sax punk Bohuňovice
LADIBOR DANDA (?) vystoupí či nevystoupí (?)
místní ozdoba všech večírků:-)

SVC ZIGI HOTEL PRADĚD RÝMAŘOV RÝMAŘOVSKÝ horizont RÝMAŘOV 13 Rádce BLK & WHITE TAXI

BLACK & WHITE TAXI NOVĚ I VE VAŠEM MĚSTĚ RÝMAŘOV



792 34 33 34

- odvezeme Vás po celém Rýmařově i okolí za bezkonkurenční ceny
- cena po Rýmařově 50 Kč
- vždy bezpečně, pohodlně a s vyškolenými řidiči
- volat můžete nepřetržitě 24 hodin denně
- můžete využít i naše CASHBACK karty, díky nimž Vám z celkového jízdného vrátíme 10 % částky
- jsme zde i pro Vás, milí senioři, dopravíme Vás k lékaři, do nemocnice, do obchodu nebo na úřad

Proto neváhejte a vyzkoušejte
naši Vaši novou taxislužbu!

Budeme se těšit na Vaši přízeň!

Váš tým BLACK & WHITE TAXI

PROVÁDÍME

- Kanalizační přípojky
- Vodovodní přípojky
- Elektro přípojky
- Elektroinstalační práce

Kontakt:

Pokorný Pavel, Opavská 18, 795 01 Rýmařov
Mobil: 608 830 881
E-mail: pokornypavel2@seznam.cz

JAK VYJDE

Další číslo **RÝMAŘOVSKÉHO HORIZONTU**

bude v prodeji od **25. 8. 2017**



Uzávěrka pro vydání je ve čtvrtek
17. 8. 2017 do 12 hodin

Těšíme se na vaše příspěvky!

- Zasklívání balkonů
- Zimní zahrady
- Plastová okna a žaluzie



I-nova CZ, s.r.o.,
Harrachov 10,
Rýmařov
tel. 605 778 177

www.i-nova.cz

SOUKROMÁ ŘÁDKOVÁ INZERCE JEN ZA 10 Kč!

SVC
RÝMAŘOV

Vydavatel: Středisko volného času Rýmařov, Okružní 10, 795 01 Rýmařov, tel.: 554 254 370, <http://www.rymarov.cz/mesto>.
Neoznačené foto: Redakce. Uzávěrka dne: 20. 7. 2017. Redakce si vyhrazuje právo na zkrácení, případně úpravy nevyžádaných příspěvků a nemusí nutně souhlasit se stanovisky uveřejněnými v příspěvcích dopisovatelů. Redakce: Mgr. Jiří Konečný, Mgr. Zdenka Příkrylová. Redakční rada: Ing. Miloslav Marek, Bc. Leona Pleská, Mgr. Vladimír Stanzel, Mgr. Vlastimil Baran. Adresa redakce: Okružní 10, 795 01 Rýmařov, tel.: 554 254 374, mobil: 732 102 489, e-mail: rymhor@seznam.cz, <http://svcrymarov.cz/horizont.php>. Vyšlo dne: 28. 7. 2017. Příspěvky laskavě zasílejte nejpozději do 17. 8. 2017. Další číslo vyjde 25. 8. 2017. Grafická úprava novin: Tiskárna APRO Bruntál, Ruská 10, 792 01 Bruntál, tel./fax: 554 23 00 27, e-mail: apro@iol.cz. Vydávání povoleno Ministerstvem kultury ČR pod značkou MK ČR E 11017. ISSN 1214-4517. Cena 15 Kč

V družstvech skončila ČR na šestém místě pouze čtyři body od medaile a opět v novém národním rekordu. Vyhrála Indie před Koreou a Čínou.

Matěj se v každém svém vystoupení umístil z české výpravy nejlépe a stal se nejlepším českým reprezentantem v pistolových disciplínách. Také vytvoření tří nových národních rekordů v družstvech je úspěchem a dokladem vysoké úrovně současné juniorské reprezentace. V novém žebříčku evropských střelců se Matěj vyhoupl na 25. místo mezi muži, v pořadí juniorů do 20 let je třetí.

Na závěr musíme pogratulovat k novému českému dorosteneckému

rekordu (do loňského roku byl držitelem Jakub Klečka z Chomutova s výkonem 579 bodů z roku 2013) a také juniorskému rekordu (držitelem byl Tomáš Těhan z Rožnova s výkonem 583 bodů z roku 2008) v disciplíně olympijské rychlopalby. Rekord Matěj vytvořil v závodě Českého poháru v neděli 16. července nástřelem 587 bodů, což je pouze dva body pod platným juniorským světovým rekordem a tři body od českého mužského rekordu. V blízké budoucnosti bude pro jeho soupeře velmi obtížné tento rekord překonat.

Ještě jednou gratulace k dosaženým výsledkům a hodně štěstí na mistrovství Evropy v Baku na konci měsíce!

Štefan Janošťák

Václav Sedláček bodoval v úvodních závodech Efisan Skiroll Classics

O víkendů 1. a 2. července se v Javorníkách odehrály první dva díly domácího seriálu závodů na kolečkových lyžích Efisan Skiroll Classics. V kvalitní konkurenci z Česka, Slovenska i Polska obstáli favorité Stanislav Řezáč a Kateřina Smutná.

Úvodní závod se jel na cyklostezce ze Vsetína, která mírně stoupá o 150 výškových metrů na délce 28 km až do Velkých Karlovic. Balík šedesáti závodníků se po startu rychle natáhl a rozdělil na menší skupinky. Stanislav Řezáč ze Silvini Madshus teamu si v čase 1:04:34 dojel soupaží pro vítězství, následován týmovými kolegy Václavem Sedláčkem a Jiřím Pliskou. V ženské kategorii zvítězila s přehledem Kateřina Smutná reprezentující v této sezóně domácí Team PIONEER Investments.

Druhý závod se jel o den později na trati z Karolínky na Kohútka. Měřil 11 kilometrů a převýšení dosahovalo 425 metrů. Protože se závod jel současně jako první akce Slovenského poháru, bylo startovní pole bohatší o kvalitní slovenské závodníky. Jeden z nich, Peter Mlynár, dokázal jako jediný ujet ve stoupání Stanislavu Řezáčovi a s náskokem 52 vteřin si zajistit vítězství. Na třetím místě skončil se ztrátou 1:16 Rýmařovák Václav Sedláček.

V dorosteneckých a juniorských kategoriích vybojovali medailové umístění mladí rýmařovští lyžaři Marek Sedláček, Karolína Ryšková, Tereza Krejčí a Natálie Struhárová.

Seriál bude pokračovat o prvním srpnovém víkendů v Jeseníkách, kde se v sobotu 5. 8. pojedě z Hvězdy na Praděd a v neděli 6. 8. pak z Koutů nad Desnou na Dlouhé stráně. Na letošní již 4. ročník Výjezdu na kolečkových lyžích na Praděd, kterého se pravidelně účastní hvězdy světové kvality jako Lukáš Bauer, Stanislav Řezáč nebo Kateřina Smutná, vás srdečně zvou organizátoři ze Ski klubu RD Rýmařov. Závod se uskuteční za finančního přispění města Rýmařova.

Štěpán Sedláček

Fota: www.silvinisk-rollclassics.com



V. Sedláček na 11 km dlouhé trati Karolínka – Kohútka

VÝJEZD NA KOLEČKOVÝCH LYŽÍCH NA PRADĚD
5.8.2017

Prezentace:
Restaurace na Hvězdě od 8:00

Start:
Hvězda nad Karlovou Studánkou 11:05

Startovné:
předem 120,-
na místě 200,-

Premie:
Ovčárna, poukás 1000,-
na nákup v XC sport

www.skiklubymarov.cz/napraded

Mediatenor, SKI, SWIX, HOIBA

Závod je součástí seriálu EFISAN SKIROLL CLASSICS



V. Sedláček v závodě na 30 km Vsetín – V. Karlovice



Kam na výlet

Bučina pod Františkovou myslivnou

Ještě než budeme pokračovat po hřebeni ke Dlouhým Stráním, pozvu vás na jedno pozoruhodné a málo známé místo. Kdyby vás současný majitel Františkovy myslivny nechal vystoupit na malou terasu otočenou k Pradědu (mimochodem, je to jeden z nejkrásnějších pohledů na tuto horu), tak přímo pod sebou najdete horskou paseku a v místě, kde se paseka zlomí do prudkého svahu, začíná lesní porost Bučiny pod Františkovou myslivnou. Chrání jej rezervace, která se rozkládá na celkové výměře 25 a půl hektaru v nadmořské výšce mezi 960 a 1180 metry. To je samo o sobě zajímavé, protože se bavíme o bukovém lese, ba dokonce pralesě, a ten zde zasahuje do výšky přes 1100 metrů. To není zcela obvyklé. Už vůbec není obvyklé, že se zde bučina zachovala téměř v původní podobě. Místo je jen velmi těžce přístupné pro techniku, ale i pro samotného člověka. Jakákoli těžba dřeva by zde byla nesmírně náročná, a i proto naši předkové nechávali zdejší les osudu. Snad v tom hrála svou roli i blízkost Františkovy myslivny, jejíž majitelé chtěli u chaty kus původního jesenického lesa.

Tak tady vedle sebe stojí staleté velikány vedle mladíků starých třeba jen 50 let a pod nimi se v horském větru třepotá buková drobtina na vyrostlá z bukvic odchovaných zdejšími stromy. V ní pomalu zetlívá dřevo těch stromů, které polámaly zimní bouře. Les je navíc úžasně místo pro život. Na kmenech odumírajících stromů rostou dřevokazné houby, mnohdy i velmi vzácné, a v otvorech se skrývá hmyz, ale i ptáci vyhledávající hnízdičky v tzv. doupných stromech. Potkáte tu nejen divokého holuba, ale třeba i žlunu šedou. Občas se ozve charakteristické tukání datla, a když máte štěstí, tak v některé dutině spatříte i středně velkou šedohnědou sovu – sýce rousného.

Prales je také významnou pramennou oblastí. Několik drobných potůčků, které zde spatřují světlo světa, posiluje tok Divoké Desné a zároveň tvoří prostředí pro zajímavé rostliny horských prameništ – například ostřice, oměj, kýchavice, sítiny. Osobně mám nejraději žluté kvetoucí violku dvoukvětou, která mi připomíná zahradní macešky.

Kromě vodomilných rostlin zde najdeme i další druhy, které tvoří docela významné bylinné patro. Patří k nim například žlutucha orlíčkolistá, plavuně, alpská růže či kokoříky přeslenité. Roste zde také horec, ale jak jsem se dozvěděl, není to původní rostlina. Byl zde vysazen na ozdobu u chaty a později se rozmnožil a zdivočel.

Bučinu můžete obdivovat spíše z dálky. Je k zahlédnutí z asfaltové cesty vedoucí k myslivně, kudy vede také zelená značka. Do samotné rezervace slušný turista nevstupuje. Značené cesty zde nejsou a najdeme tady jen malý lovecký chodník, který se ale těžko hledá. Když ovšem strávíte nějaký čas poblíž bučiny, zjistíte, že je plná života. To bzučení, cvrlikání i šumění starých stromů je jako rajská hudba. A když před vás nad ránem z pralesa vystoupí jelen nebo kamzik, připadáte si jako někde v Alpách. Nebo jako sám císař na lovu kdesi daleko u Bad Ischlu.

Miroslav Kobza:

Cestou necestou za tajemstvím Hrubého Jeseníku



Františkova myslivna z úbočí Máje

Fota: Vladimír Lehký



Františkova myslivna



Bučina pod Františkovou myslivnou z úbočí Kamzičnicku

Společnost RoBIN OIL s.r.o.
pro Vás otevřela nově zrekonstruovanou
mycí linku na čerpací stanici v Rýmařově.
V provozu od 4.8.2017.
Kvalitní služby - výhodné ceny.
Přijďte vyzkoušet
ŠPIČKOVOU TECHNOLOGII.
TOP
MYCÍ LINKA
Těšíme se na Vás.





**Bruntál
Revoluční 9-11**

www.rksting.cz // 554 230 060

Chcete řídit KODIAQ?



Prodejte se STINGem!

Fotografie je pouze ilustrací. Akce se řídí obchodními podmínkami, jejichž plné znění naleznete na internetové adrese www.rksting.cz.

#Nejsilnější realitní tým v regionu



#Tržní ocenění pro dědická řízení
#Odkup nemovitostí
#Zprostředkování prodeje nemovitostí

Revoluční 9-11, 792 01 Bruntál // 554 230 060 // bruntal@rksting.cz

Lékárna Avion

Rýmařov, Nám. Míru 3



Vaše rodinná lékárna

SE ZÁKAZNICKOU KARTOU ZÍSKÁVÁTE

zde odstříhnout

SLEVA 100 Kč

Na nákup sortimentu volného prodeje nad 500 Kč,
při předložení kupónu a zákaznické karty.
Slevy nelze sčítat.

*Platnost slevového kupónu je do 31. 12. 2017, lze jej uplatnit v lékárnách viz níže

SE ZÁKAZNICKOU KARTOU ZÍSKÁVÁTE:

- 20% slevu na antikoncepci
- Inzulíny bez doplatku
- Slevu z doplatku za léky
- Věrnostní bodový systém

AKČNÍ PRODUKTY

Acygal 500 mg 10 tbl.

Snižuje horečku a tiší bolest. Lék k vnitřnímu užití
s účinnou látkou acidum acetylsalicylicum.
Čtěte pečlivě příbalový leták.



Běžná cena:

~~29~~ Kč

Akční cena:

15 Kč

Repelent Predator Forte spray 150 ml

Repelentní spray proti komárům a klíšťatům. Doba
účinnosti 6 hodin. Vhodné pro děti od 2 let.



Běžná cena:

~~159~~ Kč

Akční cena:

99 Kč

NEJEZDĚTE DO BRUNTÁLU! ŠETŘÍME VÁM PENÍZE A ČAS

Lékárna Avion, Rýmařov

Nám. Míru 216/3, Rýmařov
Tel.: 554 219 823
E-mail: avion@lekarnauhradeb.cz

www.lekarna-avion.cz

OTEVÍRACÍ DOBA:

Po – Pá 8.00 – 12.00 12.30 – 16.30
So ZAVŘENO
Ne ZAVŘENO

facebook.com/Lékárna Avion