

— R ý m a ř o v s k ý —

horizont

SVĚT

Čtrnáctideník regionu Rýmařovska

číslo 15/2016

vyšlo 26. 8. 2016

cena 15 Kč



Rekonstrukce Lidické ulice a parkoviště v lokalitě Hrádku je dokončena



Mistři biče, vrhači nožů i pistolníci se sjeli na 19. ročník soutěže Indiana



ročník XVIII.



Poválečný Harrachov ve vzpomínkách Antonína Podešvy



Na zámku v Janovicích se o víkend odehrál festival Rýmařovská Skatastrofa



Na letošní triatlon přijel i pokořitel dvaadvaceti ironmanů

DŘEVAŘSKÉ, LESNICKÉ A MYSLIVECKÉ DNY



OLYMPIC

www.bestia.cz/olympic



2.-3. 9. 2016
zahradka Hedvy

2.9.2016 (hřiště SK Jiskra Rýmařov)

16:30 – fotbalový turnaj Rýmařov - Ozimek

18:00 – dechový orchestr **Podolanka**

19:30 – diskotéka

3.9.2016

09:30 – zahájení – náměstí – trubači H. n. M.

10:00 – zahájení v zahradě Hedvy

10:00–10:30 – hudební skupina **Arrest**

10:30–11:30 – divadlo pro děti

11:30–12:30 – hudební skupina **Arrest**

13:00–14:00 – **Zayferus** (společnost na ochranu dravých ptáků)

14:00 – **Gipsy.cz**

15:00 – **Poutníci**

16:00 – **Bongostan (PL)**

17:00 – **Olympic**

19:00 – večerní zábava – **Deon**

DOPROVODNÝ PROGRAM

Dřevorubecké soutěže, Den s Lesy ČR, lesní pedagogika, ukázky lesní a zahradní techniky, přehlídka koní včetně ukázky prací, střelba na asfaltové terče, střelba ze vzduchovky, atrakce pro děti, lanové aktivity, lukostřelba, skákací hrad, řemeslný jarmark, umělecký řezbář J. Halouzka z Jiřívka.



VSTUP ZDARMA
Změna programu vyhrazena
Občerstvení zajištěno



PŘEKRAČUJEME HRANICE
PRZEKARCZAMY GRANICE
2014–2020



EVROPSKÁ UNIE / UNIA EUROPEJSKA
EVROPSKÝ FOND PRO REGIONÁLNÍ ROZVOJ
EUROPEJSKI FUNDUSZ ROZWOJU REGIONALNEGO

Klíče k přátelství / Klucze do przyjaźni



Pár slov... o invazích

V obrovské záplavě informací čím dál víc vyhledávám zprávy o přírodě a čím dál víc mne fascinuje fenomén života. Zásahu na tom má také přírodovědec a popularizátor David Attenborough, který se v květnu dožil devadesátí let. Mnohotvárnost, vynalézavost a přizpůsobivost živých organismů včetně těch nejmenších, o nichž jsme ani nevěděli, je skutečně neuvěřitelná. Attenborough je ve svých dokumentech dovede s klukovskou zvědavostí a údivem objevovat a mistrovsky prezentovat.

V současné době jsou na Zemi popsány necelé dva miliony žijících druhů ze všech říší organismů. Soudí se však, že toto číslo je ve skutečnosti pouze zlomkem celkového počtu. Asi třetinu tvoří drobné organismy (korýši, pavoukovi, hmyz, stonožky). V současné době přitom žije na Zemi jen minimum z celkového počtu druhů, které kdy hostila. Ten se odhaduje řádově na desítky miliard. Největší počet druhů připadá na rovníkové deštné pralesy a korálové útesy, kde je sluneční energie, a tudíž i živin přirozeně nejvíce. S technickým pokrokem je však také objevováno stále více fantastických forem života v temných hlubinách oceánů. Téměř neprobádaná je i druhová různorodost bakterií v půdě. Odhaduje se, že na každý gram půdy připadá 4 000–5 000 druhů bakterií!

Dokud na Zemi vše probíhalo přirozenou cestou, a to i v případě katastrofických jevů, kdy např. vymřelo víc než 90 % živočišných druhů, příroda našla řešení v podobě vzniku nových nebo pozměněných druhů a výsledkem tohoto nesmírně složitého vývoje trvajících miliardy let jsme i my, lidé. Za relativně krátkou dobu existence člověka jsme se však „zasloužili“ o vymizení mnoha druhů zejména vyšších živočichů. Mamuty určitě nevybil Kopčem a jeho družina ze Štorchových knih, ale změny klimatických podmínek, poslední z nich žili snad ještě před nějakými pěti šesti tisíci lety. Mnoho druhů zvířat však bylo prokazatelně vybito jako potrava lidí. Bizoni, kapustňákům příbuzní korouni bezzubí, severská alka velká, novozélandští ptáci moa, blboun nejapný, velké druhy ostrovních želv – ti všichni padli za obětí lidskému hladu. Decimovány byly populace zvířat i jinak hospodářsky využitelných – velryby, kožešinová či trofejová zvířata. Stejně tak byli vybiti predátoři, kteří dostali chuť na zvířata hospodářská. Takzvaná „škodná“ byla likvidována v obrovských počtech a některé druhy byly zcela vyhubeny – například falklandský pes bojovný. Zmizely i některé poddruhy velkých šelem, jako javánský či balijský poddruh tygra, lev berberský či mexický poddruh medvěda hnědého. Neúměrný rybolov je prokazatelnou zkázou pro některá společenství ryb a savců v moři.

Na druhé straně lidé řadu organismů zavlekli i do míst, kde nikdy nežily, a způsobili tím nejednu katastrofu. Typickým případem jsou krysy z lodí evropských námořních výprav, králíci v Austrálii, kočky a krysy na ostrově Mauricius, které přispěly k vyhubení dronta mauricijského (blbouna nejapného). Krysy zatěžují ekosystém ostrovů Nového Zélandu, mimo jiné zde ohrožují kiviho a nelétavého papouška kakapa soviho. Podobné problémy vyvolávají i další zvířata zavlečená nebo přímo vysazená do míst, kde předtím nežila (myš domácí, ropucha obrovská, buvol domácí, prasce domácí, kapři a další). I některé zdánlivě ušlechtilé snahy, např. vracení původních druhů do míst, kde žily, mohou vést k porušení rovnováhy. Kdy naposledy jsme viděli víc než dva tři pstruhy obecné v našich dřívě hojně zarybněných potocích a říčkách? Tady nesehrálo nejdůležitější roli znečištění vod, ale nepřiměřená ochrana kormoranů a volavek a také reintrodukcce chráněné vydry říční. Řada lidí ovšem řekne: no a co – vadí, že nemůžeme lovit (nebo pytláčit) pstruhy potoční, když si v obchodě můžeme koupit vykuchané pstruhy duhové?

Snahou nejruznějších „ekologů“ je za každou cenu zabránit vymizení kdejaké rostlinky, o jejíž skutečné funkci v současné přírodě nic moc nevíme. Příroda se neustále vyvíjí a současnost je výsledkem složitého vývoje počínaje v našich podmínkách „zdevastovanou“ krajinou na konci doby ledové přes její pozvolné osídlování pionýrskými rostlinami včetně travního porostu a živočichy a konče vlivy souvisejícími s příchodem lidí a přeměnou v kulturní krajinu prakticky bez lesa, se změnou odtokových poměrů apod. Naše krajina už nikdy nemůže být „původní“ v pravém slova smyslu, takže otázka návratu krajiny ani nemůže mít ve všech případech jednoznačnou odpověď.

Vlády se snaží zabránit šíření nepůvodních druhů rostlin a živočichů, pokud je prokázán jejich neblahý vliv na místní populace organismů. Posledním krokem je seznam nebezpečných druhů, jejichž šíření chce zabránit Evropská komise. Je na něm 23 druhů živočichů a 14 rostlin, zdaleka ne všechny však představují riziko pro Česko. Snad nejnámější mezi nimi je „roztomilý“ mýval severní, který se rozšířil zejména v západních Čechách a v nivě řeky Moravy. Ohrožuje hnízdní vodní ptáky, obojživelníky a další a představuje zdravotní riziko jakožto nositel mývalí škrkavky, která v případě přenosu na člověka představuje sice poměrně vzácné, ale fatální onemocnění. Mezi dalšími je nutrie říční, některé druhy raků a veverek, ale také vrána domácí, která vůbec není náš „domácí“, nýbrž byla

V tomto čísle najdete

Aktuálně z města

Dvě rekonstrukce komunikací jsou dokončeny	str. 4
Rýmařované prohlubují spolupráci s německým městem Zeil am Main	str. 4
Na sídlišti Dukelská vzniká dětské hřiště	str. 5

Téma vydání

Letní hudební festivaly v Rýmařově a noční hluk	str. 5
Povolovat, či nepovolovat konání veřejných hudebních produkcí?	str. 6

Zdravotnictví

VZP stále odmítá pacienty rýmařovské kardiologické ambulance	str. 6
--------------------------------------------------------------------	--------

Školství

Základní umělecká škola zahajuje nový školní rok	str. 7
--------------------------------------------------------	--------

Městské muzeum a Galerie Octopus

Octopu zapěl Noční pták	str. 15
-------------------------------	---------

Jazzclub

Skatastrofa jedenáctá	str. 16
-----------------------------	---------

Připomínáme si – 70. výročí odsunu a dosídlení pohraničí

Antonín Podešva: Harrachov byl na dožití	str. 18
------------------------------------------------	---------

Organizace a spolky

Mistři biče, vrhači nožů i pistolníci na soutěži Indiana 2016	str. 21
---------------------------------------------------------------------	---------

Z okolních obcí a měst

Tradiční pouť v Rudě s výstavou fotografa Karla Matochy	str. 22
Krytý bazén v Břidličné je uzavřen, rekonstrukce pokračuje	str. 24

Z historie

Německé spolky na Rýmařovsku: Moravsko-slezský sudetský horský spolek (2. část)	str. 25
------------------------------------------------------------------------------------------	---------

Naše listárna

Adresováno Mgr. Jiřímu Karlovi	str. 26
--------------------------------------	---------

Užitečná informace

Pozor na podomní prodejce, kteří se vydávají za zástupce dTestu	str. 26
Jak postupovat při skončení nájmu bytu	str. 27

Zajímavosti z přírody

Vrby v naší krajině	str. 28
---------------------------	---------

Sport

Triatlon absolvoval pokořitel dvaadvaceti ironmanů ...	str. 30
Rýmařovský Ivan Holub uletěl všem soupeřům	str. 31
Vydejte se s námi na 41. ročník Rýmařovské padesátky	str. 32

Foto na titulní straně:

Redakce – Tradiční pouť v Rudě (7. 8.)

zavlečena do Nizozemska z jižní Asie. Kupodivu plzák španělský, u nás většinou nazývaný jako slimák španělský nebo portugalský, který tolik trápí naše zahrádkáře, na seznamu není. Zabíjácý slimák se začal po Evropě šířit přibližně před 30 lety, když se jeho vajíčka rozšířila v půdě s hrnkovými květinami. K cizorodým druhům patří i dramaticky se šířící motolice, což je červ, jenž napadá vnitřnosti jelenů. Největší ranou jsou hmyzí škůdci – ať už jde o mandelinku bramborovou či klíněnku jívocovou.

Mnoho invazních druhů existuje v říši rostlin. Známý je bolševník velkolepý dorůstající až do výšky pěti metrů. Na území ČR je veden jako nebezpečný invazní druh, který je schopen ničit původní ekosystémy. Obsahuje látky, které dráždí kůži a způsobují vyrážky a puchýře. Na některých místech už jeho rozšíření dosáhlo takových rozměrů, že k jeho potlačení byla nasazena armáda. Křídlatka tvoří neprostupné porosty, pod nimiž nic jiného neroste. V Česku se navíc zkřížily křídlatka japonská a sachalinská v mnohem odolnější a agre-

sivnější rostlinu narušující břehy řek. Dalšími invazními rostlinami na českém území jsou trnovník akát a netýkavka žláznatá, severoamerický zlatobýl, topinambur, třapatka a další. Naproti tomu se stává, že v minulosti intenzivně se šířící druh začíná z naší krajiny naopak samovolně ustupovat, prostě příroda postupuje podle „svého uvážení“, nikoho se neptá a neohlíží se na to, zda to vyhovuje lidem, nebo ne. *Invazní* (či *invazivní*) je druh na daném území nepůvodní, který se nekontrolovatelně šíří, přičemž agresivně vytlačuje původní druhy, jež mají podobnou funkci v přírodě. U obzvláště nebezpečných invazí může dojít k tomu, že daný druh začne rozvracet celý ekosystém a způsobit vyhynutí většiny množství původních druhů. Ve smyslu této definice je invazním druhem i člověk, a nelze se tedy divit, že matka příroda povolává do zbroje svoje prostředky a zbraně, pokud jejím záměrům lidé překážejí. Měli bychom proto v našem vlastním zájmu zasahovat rušivě co nejméně. Měli, ale pýcha člověka je nekonečná...

M. Marek

Aktuálně z města

Dvě rekonstrukce komunikací jsou dokončeny

Město ukončilo rekonstrukci Lidické ulice v části přiléhající k parkovišti u vjezdu do areálu nemocnice. Rekonstrukci s náklady ve výši 655 tisíc korun provedla společnost Berkastav, s. r. o., Bruntál. Během rekonstrukce bylo nově zhotoveno podloží a povrch komunikace v délce přibližně sta metrů a byla opravena kanalizace.

Druhou dokončenou akcí je rekonstrukce komunikace a parkoviště v lokalitě Hrádku – za pasáží. Tato akce byla mnohem nákladnější – stála 2 768 tisíc korun. Provedla ji firma AF Stav Krnov, s. r. o.

Rekonstrukce zahrnovala zhotovení nového podloží, povrchů, kanalizace a veřejného osvětlení v celé lokalitě. Obnova historického centra města je tak prakticky ukončena, vyjma asi sedmdesátimetrového úseku Jungmannovy ulice, který přijde na řadu příští rok.

Obě akce pozitivně ovlivnily přiléhající veřejné prostory a určily jim podobu na mnoho příštích let. Nejvýznamnější letošní investice města – rekonstrukce Hornoměstské ulice – pokračuje a bude dokončena do 6. října letošního roku.

Ing. Petr Klouda, starosta



Zrekonstruovaná komunikace na Lidické ulici



Komunikace a parkoviště v lokalitě Hrádku těsně před dokončením



Zadní část parkoviště v lokalitě Hrádku



Nejvýznamnější letošní investice města – rekonstrukce Hornoměstské ulice

Rýmařované prohlubují spolupráci s německým městem Zeil am Main

O posledním červencovém víkendu měli rýmařovští občané Zdeněk Kudlák a Jiří Taufer možnost navštívit Zeil am Main, jedno z našich partnerských měst. Rýmařov disponuje partnerskými vztahy v různých místech Evropy, Zeil am Main má ale mezi těmito městy vý-

sadní postavení. Po druhé světové válce sem totiž odešla dobrá tisícovka původních rýmařovských obyvatel. Z nich je už naživu málokdo, jejich potomci ale na zkušenosti svých rodičů a prarodičů nezapomínají, vazba na naše odlehlé pohraniční město je stále silná a – ře-

čeno bez obalu – s neblahými událostmi válečnými a hlavně těsně poválečnými se dle mého názoru Zeilští vyrovnávají lépe než my. Zeil je pro Rýmařov městem, s nímž se především díky Spolku pro mezinárodní spolupráci velmi dobře kooperovalo už v minulých letech. Nyní přišel čas, abychom tuto spolupráci z úrovně starostů a zastupitelů přenesli mezi občany obou měst. Rýmařov rozhodně má co nabídnout – máme skvělé sportovní kluby, divadelní soubor, kapely, orchestry, pěvecký sbor, školy, muzeum, knihovnu... Ti všichni by se



Jiří Taufer a Zdeněk Kudlák v Rýmařovské ulici v Zeil am Main

mohli na spolupráci s německým partnerským městem podílet a organizovat společné koncerty, soutěže, zápasy a další události, které naše město zviditelní, občanům přinesou zážitky, možnost procvičit si cizí jazyk a hlavně příležitost udělat za událostmi minulého století konečně tlustou čáru.

Pro začátek jsme domluvili uskutečnění mládežnických turnajů organizovaných fotbalovými kluby Zeilu nebo Rýmařova (například Lord cup) a koncert pěveckého sboru Vox montana a orchestru Zušband spolu se sbory z Zeilu – v Německu i u nás. Tím ale slibně se rozvíjející spolupráce nekončí. Na konci října se má uskutečnit další návštěva Zeilu, tentokrát už ve větším zastoupení. Cesty se mají zúčastnit další zástupci rýmařovských spolků, oddílů, muzea, škol či úřadů. Zeil am Main je krásné město zhruba stejné velikosti jako Rýmařov. Na rozdíl od nás ale jejich spolky, jejich tradice a zvyky mohou navázat na předchozí staletí a na práci jejich předků. My musíme, vzhledem ke složení našich obyvatel a naší nedávné historii, vlastní tradice teprve tvořit. Kontakt s našimi partnerskými městy, kontakt s takovým významem, jaký se váže právě k Zeilu am Main, nám dokáže poskytnout právě to, co potřebujeme. Pevně věřím, že podaří-li se do takové spolupráce zapojit i naše děti, ponесou si do svého života pocit soudržnosti s Rýmařovem, pocit hrdosti na naši národnost, pocit vyrovnání a respektu k historii, která provází Rýmařov i Zeil am Main.

Jiří Taufer

předseda komise pro kulturu a mezinárodní vztahy zastupitelstva

Na sídlišti Dukelská vzniká dětské hřiště

Na sídlišti Dukelská vznikne nové hřiště pro nejmenší děti. Podklady pro něj připravil odbor regionálního rozvoje Městského úřadu Rýmařov a ve čtvrtek 28. července předal staveniště realizační firmě.

Hřiště vyrůstá za domem Dukelská 6 na ploše ohraničené stromy a komunikací. Herní prvky jsou navrženy pro věkovou kategorii 2–7 let a zahrnují kolotoče ve tvaru tanečnice a tanečníka, pružinové houpadlo, lezecký hrad a lanovou dráhu. Rodiče budou moci na své děti dohlížet z laviček a pro snadnější přístup bude nově vytvořen i chodník ze žulových odseků, který bude kopírovat užívanou pěšinu vyšlapanou v trávě.

Výběrové řízení vyhrála firma Prolemax, s. r. o., Plzeň s nabídkovou cenou 958 267,44 korun bez DPH, která by hřiště měla dokončit do 60 dnů.

*Ing. Miroslav Sigmund
vedoucí odboru regionálního rozvoje MěÚ Rýmařov*



Téma vydání

Letní hudební festivaly v Rýmařově a noční hluk

Léto, doba prázdnin, dovolených, odpočinku i zábavy, doba hudebních festivalů pod otevřeným nebem. Právě festivaly jsou ovšem nejčastějším důvodem rušení nočního klidu. Co s tím může dělat občan a co město?

V minulém vydání jsme otiskli článek odboru školství a kultury s informacemi, jak se má pořadatel akce zachovat při pořádání hudební produkce po 22. hodině, tedy v době nočního klidu. Po dvoudenním *Melodic Summer Festivalu*, kdy mnozí občané kvůli hlasité hudební produkci nemohli zamhouřit oko, případně z bytů v bezprostřední blízkosti zahrady Hedvy, kde se festival konal, odešli raději k příbuzným, není na škodu si některé stěžejní pasáže článku připomenout.

Veřejnosti přístupné sportovní a kulturní podniky, včetně tanečních zábav a diskoték, lze provozovat pouze v době od 08:00 do 22:00. Z tohoto ustanovení lze na základě písemné žádosti udělit výjimku na pořádání konkrétní akce nebo na určité časové období, pokud je akce pravidelně opakována (např. pravidelné diskotéky nebo taneční zábavy v provozovně). Pokud žádost splňuje veškeré náležitosti dané vyhláškou, uděluje výjimku starosta města prakticky na místě. V případě, že v předchozích pěti kalendářních letech na pořadatele nebo na předchozí ročníky akce městským úřad zaznamenal stížnost, o udělení výjimky rozhoduje Rada města Rýmařova, zpravidla po předchozím projednání v komisi pro kulturu, cestovní ruch a mezinárodní vztahy.

V souvislosti s novelou přestupkového zákona nebude moci od 1. 10. 2016 orgán města udělovat výjimky z doby nočního klidu. Výjimečně

případy, při nichž bude doba nočního klidu zkrácena, budou stanoveny v připravované obecně závazné vyhlášce, kterou se změní OZV č. 2/2012.

Pořadatel je současně povinen dodržovat obecně závaznou vyhlášku č. 03/2013, k zabezpečení místních záležitostí veřejného pořádku, ochraně před hlukem v době nočního klidu a regulaci hlučných činností, tj. dodržovat noční klid. Dobou nočního klidu se rozumí doba od 22:00 do 06:00; v této době je každý povinen zachovávat klid a omezit hlučné projevy. Udělení výjimky k pořádání veřejné produkce slouží pouze k tomu, aby pořadatel měl možnost produkci vůbec realizovat, avšak **nezabývá jej povinností dodržovat zákon 258/2000 Sb., o ochraně veřejného zdraví a změně některých dalších zákonů, tedy i noční klid** – žádnou vyhláškou města není možno udělit výjimku ze zákona.

V případě jakéhokoli rušení nočního klidu – i v případě hlasitých projevů na restauračních zahrádkách, od sousedů nebo kdekoli jinde – se může občan obrátit na Policii České republiky.

Pořadatel měl na hudební akci pod názvem *Melodic Summer Festival* ve dnech 12.–13. srpna udělenou výjimku, a to až do 4:00 v sobotu i v neděli. Do dnešního dne (18. 8. – uzávěrka novin – *pozn. redakce*) odbor školství a kultury ani Policie ČR neviduje žádnou stížnost občanů na rušení nočního klidu tímto festivalem.

JiKo

z podkladů odboru školství a kultury

Povolovat, či nepovolovat konání veřejných hudebních produkcí?

V kompetenci měst a obcí je povolovat nebo zamítnout konání veřejných hudebních produkcí na veřejných prostranstvích a stanovit dobu, kdy musí být akce ukončena. Tato praxe má být změněna od 1. října 2016, kdy mají být všechna povolení řešena obecní vyhláškou vydanou nejméně měsíc dopředu, aby se na takovou akci mohli občané připravit a počítat s ní.

Hygienické stanice ztratily kompetence k měření hlučnosti a udílení pokut na podobných akcích. Především u povolování venkovních produkcí stojí zastupitelé, kteří o nich rozhodují, vždy před volbou, zda je povolit, nebo ne. Konání takové akce je téměř vždy kontroverzní záležitostí, ve které nelze vyhovět všem požadavkům. Na jedné straně je obrovský tábor odpůrců a kritiků, jejichž argumenty jsou především rušení nočního klidu, překračování hlukových limitů, častý vandalismus a nepořádek, který způsobují návštěvníci posilnění alkoholem a dalšími látkami, hluk v ulicích atd. Jsou to převážně lidé ve středním a vyšším věku, kterým se navíc většinou nelíbí ani prezentované hudební žánry. Pamatují si dobu, kdy se ve městě hrálo několikrát týdně v restauracích, na zábavách a čajích a plesové sezóny byly dlouhé a hojně navštěvované. To všechno odnesl čas, v restauracích nemá kdo hrát, dechovka ani disko už nejsou dostatečně „trendy“. Doba se změnila, generace mladých si s těmi staršími většinou tak dobře nerozumí, v názorech, jak se chovat ve společnosti a k sobě navzájem a jak trávit svůj volný čas, se většinou neshodují.

Na druhé straně stojí zpravidla mladí lidé, kteří jsou vyznavači no-

vých hudebních žánrů, chtějí se bavit tak, jak je dnes moderní a běžné. Pokud jim je jejich druh zábavy odepřen, dávají především na sociálních sítích najevo nespokojenost. Město Rýmařov má 8 640 obyvatel, mladých lidí ve věku od 15 do 35 let jsou necelé 2 000.

Samozřejmě neplatí, že všichni mladí jsou příznivci a všichni staří odpůrci moderní hudby. Takové dělení obyvatel města je velmi zjednodušené. Demonstrují jím spíše to, že konzumentů této zábavy je menšina, odpůrců je mnohem více. Postačí to ale k tomu, co chci vyjádřit dále. To jest, zda máme této skupině obyvatel dát možnost se takto bavit a budeme tento druh zábavy a jeho doprovodné nepříjemnosti občas tolerovat, či ne. Na to bude mít každý z nás svůj názor, který může ještě podstatně ovlivnit to, v jaké části města bydlíme.

Pokud se na život ve městě podíváme ještě z jiného úhlu, pak si myslím, a se mnou pravděpodobně většina zastupitelů, že musíme usilovat o město „živé“, s bohatou nabídkou kulturních akcí všeho druhu, kde si každý najde svůj druh zábavy. Město fádne, bez života, město, kde se zastavil čas a není ničím zajímavé, je spolu s nedostatkem pracovních příležitostí a nízkou výší mezd právě ten případ města, které dnešní mladí lidé kritizují a po ukončení studia a osamostatnění navždy opouštějí.

Pokud se tedy ve městě najde fyzická nebo právnická osoba, která chce na svoje náklady, rizika a odpovědnost uspořádat zábavu podobného druhu, pak doporučuji její snaze vyhovět a konání akce umožnit.

Ing. Petr Klouda, starosta

Zdravotnictví

VZP stále odmítá pacienty rýmařovské kardiologické ambulance

Ordinace kardiologické ambulance, která sídlí na rýmařovské poliklinice, nemá stále souhlas k ošetřování pacientů pojištěných u Všeobecné zdravotní pojišťovny (VZP).

V květnu se na centrále v Praze rozhodovalo o udělení souhlasu k ošetřování pacientů, centrála žádost postoupila ředitelství VZP v Ostravě. „Několik pacientů – pojištěnců VZP, mezi které patřím i já, si ústně i písemně stěžovalo na postup a negativní přístup vedení VZP. Přes intervenci pana starosty a místostarostky města to VZP nevzala v potaz,“ sdělil rozhořčeně Jindřich Poulík, správce polikliniky a současně jeden z mnoha pacientů, kteří narazili na skutečnost, že největší česká pojišťovna VZP služby rýmařovské kardiologické ambulance MUDr. Marie Lazárové neproplácí. Přitom tato ambulance má smlouvy k ošetřování pacientů se všemi ostatními zdravotními pojišťovnami. V dopise vnitřního kontrolora VZP Pavla Jirmuse zazněla tato informace: „Komise VZP ČR pro smluvní vztahy na svém jednání 25. května **nedoporučila** uzavření smlouvy s kardiologickou ambulancí MUDr. Lazárové v Rýmařově. MUDr. Lazárová byla o této skutečnosti informována, své pacienty bude paní doktorka o tomto závěru informovat. Pokud bude rozhodnutí VZP ČR negativní, podá MUDr. Lazárová odvolání, které bude posuzovat příslušná komise VZP ČR v září 2016.“ Podpora k uzavření smlouvy pro kardiologickou ambulanci MUDr. Marie Lazárové vzešla také od města Rýmařova. V dopise místostarostky Marcely Staňkové se mimo jiné praví, že byly zaslány do-

poručující dopisy k výběrovému řízení na VZP Moravskoslezského kraje i k výběrovému řízení do Prahy. Dále citujeme z dopisu místostarostky: „Doporučující dopisy byly paní doktorce zaslány vždy v kopii. Je nám samozřejmě velice líto, že se VZP k uzavření smlouvy postavilo negativně. (...) I nadále budeme vyvíjet aktivity, které budou směřovat k uzavření smlouvy s Všeobecnou zdravotní pojišťovnou.“

„Odpověď, že do 60 minut stačí pacient dojet jinam, může opravdu přijít jen z pražské centrály VZP. My, kteří zde žijeme, a zvláště ti, kteří nemají vlastní dopravní prostředek, vědí, že není možno se kdykoliv dostat ani do Bruntálu, když je to zrovna akutní. VZP si zřejmě z neudělování souhlasu vytvořila jakousi sportovní disciplínu. Jak jinak si totiž vysvětlit, že také oční lékařka a lékařka ORL s touto pojišťovnou měly problémy,“ dodal Jindřich Poulík, který nekládá naději ani do druhého kola jednání, které se má uskutečnit v září v Praze. Nevěří, že VZP bude najednou souhlasit, když dosud nedala na podpůrnou iniciativu vedení města a mnohých pacientů. Ovšem tady by mohlo platit, že jak se do lesa volá, tak se z něj ozývá. „V terminu do konce září se mohou nespokojení pacienti VZP přihlásit k jiné pojišťovně,“ doplňuje Jindřich Poulík.

Případ VZP a rýmařovské kardiologické ambulance bude naše redakce sledovat, případné nové informace přineseme v některém z příštích vydání RH.



Kardiologická ambulance MUDr. Lazárové



Pediatriká ordinace MUDr. Rýznara

Na druhou stranu potěšující informací je, že v budově polikliniky jsou v provozu opět dvě pediatrické ordinace. Vedle stávající ordinace MUDr. Vlasty Rychlé od 1. července sídlí ve druhém patře polikliniky MUDr. Richard Rýznar, který sem přesídlil z areálu

Podhorské nemocnice. Obě ordinace mají své prostory pro odstavení kočárků, které jsou sledovány kamerami. „Na tyto prostory se, pokud dojde k pojistné události, vztahuje i pojištění,“ dodává Jindřich Poulík.
JiKo ve spolupráci s Jindřichem Poulíkem

Školství

Klíčem k tanci a přátelství



PŘEKRAČUJEME HRANICE
PRZEKRAČAMY GRANICE
2014–2020



EVROPSKÁ UNIE / UNIA EUROPEJSKA
EVROPSKÝ FOND PRO REGIONÁLNÍ ROZVOJ
EUROPEJSKI FUNDUSZ ROZWOJU REGIONALNEGO

V pondělí 15. srpna začal již druhý ročník mezinárodního souběhu Letní taneční škola 2016. Týdenní maraton tréninků pod vedením kvalitních českých i zahraničních lektorů se uskutečnil prostřednictvím projektu Klíče k přátelství, který realizuje město Rýmařov z prostředků Evropského fondu pro regionální rozvoj v rámci programu Interreg V-A. Tanečníci ZUŠ Rýmařov spolu s mažoretkami z Ozimku se rozhodli strávit část prázdnin v tanečním duchu. V týdnu od 15. do 19. srpna se sešli v Rýmařově, aby se pod vedením skvělých tanečních lektorů z Česka, Slovenska a Polska posunuli opět o velký kus dopředu. Své zkušenosti mladým tanečnickům předávala slovenská tanečnice Mgr Art.

Monika Caunerová, PhD., v hodinách klasického tance, polský tanečník Robert Surowski při trénincích akrobacie, Jana Baranová vedla výuku modern dance, Tomáš Sloupský vyučoval street dance, náš absolvent a nynější student taneční konzervatoře Jakub Slovák vedl hodiny současného tance (contemporary dance) a Žaneta Szapowalová s Martinou Mrňkovou trénovaly gymnastiku.

Děti i junioři se každý den učili novým prvkům a prali se s bolavými svaly. V pátek všechny čekalo závěrečné vystoupení, předání dárků a společné fotografování.

Děkuji všem účastníkům za pěkné tancování, přátelství i disciplínu. Již teď se těším na novou taneční sezónu.

Alena Tomešková, učitelka TO ZUŠ Rýmařov



Základní umělecká škola zahajuje nový školní rok

I letos zahajuje základní umělecká škola prvního září školní rok a je třeba říci, že se na něj těšíme snad ještě víc než na ty minulé.

V nadcházejícím roce opět nabídneme mladým budoucím umělcům výuku v oboru hudebním, výtvarném, tanečním a literárně-dramatickém. Přijímáme děti už od 5 let, mohou tedy přijít i zájemci velmi mladí. Kapacita školy je omezená, po přijímacích zkouškách, které proběhly v červnu, máme školu téměř naplněnou. Nicméně díky výrazné pomoci města Rýmařova máme možnost realizovat výuku ještě ve Spolku přátel ZUŠ Rýmařov.

Kromě každodenní výuky poskytujeme svým žákům účast na pokračujícím mezinárodním projektu Entrepreneurship. V rámci něj se mohou ti nejlepší těšit na týdenní stáže v Německu, Polsku, Itálii, a letos dokonce i na Srí Lance. Kromě toho plánujeme řadu koncertů, výstav, divadelních a tanečních představení pro veřejnost nejen v Rýmařově.

Ve škole funguje folková skupina Chaotics, rocková kapela, bubenický soubor, orchestr Zuškaband, pěvecký sbor Vox montana, saxofonový kvartet a je možné, že do tohoto výčtu přibudou ještě další. Vox montana a Zuškaband mají letos mimo jiné namířeno do polského Ozimku a do německého Zeilu. Tanečníci jsou proslulí svými úspěchy na tanečních soutěžích u nás i v zahraničí. Výtvarníci pořádají výstavy po celém Rýmařově i okolí. Chceme též pokračovat ve spolupráci s městským muzeem, s nímž se kromě mnoha výstav a vernisáží rádi účastníme velkého projektu na zámku v Janovicích.

Jak je vidět, práce na ZUŠ je dost a je skvělé, co všechno mají rýmařovské děti možnost se naučit, jaké věci s námi mohou zažít a co všechno si, doufejme, od nás odnesou do svého dalšího života.

Slavnostní zahájení nového školního roku proběhne **1. září v 15 hodin** v koncertním sále ZUŠ Rýmařov. Všechny informace lze najít na webových stránkách www.zusrymarov.org.
Jiří Taufer, ředitel ZUŠ

ZUŠ RÝMAŘOV VÁS ZVE NA
slavnostní
ZAHÁJENÍ
NOVÉHO ŠKOLNÍHO ROKU

15,00
1.9. 2016

sál ZUŠ
NA DIVADELNÍ ULICI

www.zusrymarov.org



Ujel od nehody

Dopravní policisté pátrají po řidiči, který ujel z místa nehody. Došlo k ní 27. července před čtvrtou hodinou odpolední cca 300 metrů za hotelem Avalanche. Při jízdě směrem od Dolní Moravice předjížděl neznámý řidič motocykl Piaggio, ale nedodržel boční odstup a vytlačil motorku do příkopu. 26letý motocyklista se při pádu lehce zranil. Řidič vozidla po havárii pouze přibrzdil a pokračoval v jízdě, aniž by se zajímal o zdravotní stav motorkáře.

Policie žádá svědky, kteří by mohli k nehodě poskytnout jakékoli bližší informace, aby kontaktovali dopravní policisty přímo na služebně v Partyzánské ulici 7 v Bruntále, na e-mailu brdi@pcr.cz či na bezplatné lince 158.

Nedala přednost v jízdě



V podvečer 2. srpna došlo v křižovatce třídy Hrdinů a Revoluční ulice v Rýmařově k nehodě dvou řidiček. 41letá žena za volantem fabie při jízdě křižovatkou rovněž z hlavní na vedlejší silnici nedala přednost peugeotu 31leté řidičky. Po střetu byla škodovka odhozena na kovové zábradlí. Řidička, která nehodu zavinila, vysvětlovala policistům, že přehlédla na dopravním značení tvar křižovatk a v domněn, že jede po hlavní silnici, pokračovala v jízdě rovněž bez dán přednosti. Celková škoda na majetku byla vyčíslena na 150 tisíc korun. Zdravotníci na místě ošetřili všechny účastníky kolize, celkem sedm osob, z toho dvě děti. Všichni našťastí vyvázli s lehkými zraněními.

Houby vyšly draho

Na manžele, kteří se 3. srpna vydali na houby do lesa ve Žďárském Potoce, čekalo po návratu k zaparkovanému vozidlu nemilé překvapení. Během necelé hodiny jejich nepřítomnosti jim někdo auto vykradl. Z úložného prostoru odcizil notebook, kabelku s doklady a fotoaparát. Způsobená škoda činí 13 tisíc korun.

Zloděj odnesl nářadí

Rýmařovští policisté přijali ve čtvrtek 4. srpna oznámení o vloupání. Došlo k němu v noci z 31. července na 1. srpna v Lomnici. Pachatel se násilím dostal do domu, který je v rekonstrukci, a z dílny odcizil kanystry s motorovým olejem, hydraulické hadice, různé nářadí a další věci v hodnotě přesahující 65 tisíc korun.

Řidič skútru skončil v příkopu

Nehoda přerušila jízdu 53letého řidiče na skútru, který 7. srpna odpoledne projížděl od Rýmařova směrem na Velké Losiny. Poblíž Staré Vsi neovlád ostrou zatáčku, najel na šterk u okraje vozovky, dostal smyk a doklouzal do příkopu. Záchraná služba jej s lehkým zraněním převezla do bruntálské nemocnice. Škoda na majetku byla vyčíslena na 7 tisíc korun.

Vykradl festivalový stánek

Ponechat bez dozoru stánek s občerstvením na končícím festivalu v zahradě Hedvy se jeho majitelům nevyplatilo. Během nedělního rána a dopoledne se do něj totiž dostal zloděj a odnesl si přes šedesát litrů alkoholu, hlavně rumu a vodky, a padesát litrů nealko nápojů. Způsobil tak škodu za téměř 25 tisíc korun. Jakékoli informace, které by vedly ke zjištění pachatele nebo k nálezů odcizených věcí, lze kdykoli sdělit i anonymně na čísle 974 731 751.

Srazil se při předjíždění



V pondělí 15. srpna po desáté hodině dopoledne se srazilo dvě řidičky mezi Malou Morávkou a Hvězdou. 50letá žena ve škodovce Superb začala předjíždět nákladní vůz a přehlédla přitom mazdu řidičky ze Slovenska, která jí v tu chvíli již také předjížděla. Škodovka při vybočení narazila do mazdy, která sjela ze silnice a vrazila do dopravního značení a stromů. Celková škoda přesáhla 230 tisíc korun. Slovenská řidička musela být s lehkým zraněním převezena k ošetření do Podhorské nemocnice v Bruntále.

U benzínky havarovala dodávka



Odpoledne 16. srpna havaroval poblíž benzínové stanice v Rýmařově 58letý řidič z Novojičínka v dodávce. Z nezjištěných příčin sjel do příkopu a narazil do stromu. Přivolaní policisté z bruntálské skupiny do-

pravních nehod řidiči udělali dechovou zkoušku s negativním výsledkem a případ uzavřeli blokovou pokutou 1 tisíc korun. Hmotná škoda byla vyčíslena na 50 tisíc korun, nikdo nebyl při nehodě zraněn.

Cyklista měl 3 promile

Kolem půl deváté večer 15. srpna zastavila policejní hlídka na Palackého ulici v Rýmařově 54letého muže na neosvětleném kole. Jevil známky silné podnapilosti, a tak jej policisté podrobili dechové zkoušce – naměřili mu téměř 3 promile alkoholu. Z přestupku se bude zpovídat před správní komisí odboru dopravy městského úřadu.

Čelní srážka si vyžádala pět zraněných

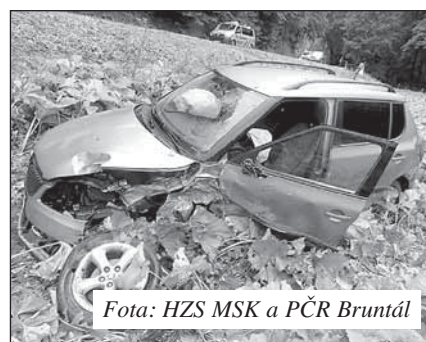

Fota: HZS MSK a PČR Bruntál

Dopravní nehoda zkomplikovala v neděli 21. srpna dopravu z Rýmařova směrem na Uničov. Při čelní srážce dvou osobních automobilů se zranilo pět osob, z toho tři děti. K nehodě došlo kolem půl třetí odpoledne mezi Ondřejovem a Valšovským Dolem. 32letá řidička ve fabii dostala v zatáčce smyk, přejela do protisměru a narazila do protijedoucího volva. Po čelní srážce obě vozidla skončila mimo vozovku. Pět zraněných cestujících bylo transportováno do nemocnice. Způsobená škoda činí 210 tisíc korun.

Nezabrzdný traktor zastavila až svodidla

Kolem desáté hodiny dopolední 8. srpna zastavil 67letý muž z Bruntálu na poli u Dolní Moravice traktor s přívěsem. Zemědělské vozidlo ovšem řádně nezabrzdl, takže se dalo samovolně do pohybu. Traktorista se mar-

ně snažil těžký stroj zastavit a přivodil si přitom středně těžké zranění nohou, ze kterého se bude léčit nejméně měsíc. Traktor ujel asi 400 metrů a zastavil se až o silniční svodidla.

Za srážku mohli oba řidiči

V úterý 9. srpna odpoledne došlo na tříramenné křižovatce mezi Malou Štáhlí a Rýmařovem ke srážce felicie s přívěsným vozíkem a transitu. 52letý řidič škodovky odbočoval vlevo a přitom přehlédl předjíždě-

jící dodávku. Vozidla se střetla, dodávka vyjela ze silnice a skončila v příkopu. Policisté při vyšetřování nehody zjistili, že vinu na srážce měl i 25letý řidič transitu, protože předjížděl v místě, kde je to přechodně zakázáno. Při nehodě nebyl nikdo zraněn, celková škoda byla vyčíslena na 60 tisíc korun.

Zloděje přilákala kabelka

Před jednou hodinou ranní 13. srpna se neznámý pachatel vloupal do seatu zaparkova-

ného na Divadelní ulici v Rýmařově. Patrně jej přilákala kabelka volně odložená v interiéru vozidla. Zloděj vysypal její obsah na zem a ze dvou peněženek odcizil dohromady hodnotou 5 tisíc korun. Rýmařovští policisté přijmou jakékoli informace k osobě pachatele na čísle 974 731 751 nebo na bezplatné lince 158.

*por. Bc. Pavla Jiroušková
skupina tisku a prevence Bruntál
por. Bc. René Černohorský
skupina tisku a prevence Opava*

Hledá se Jaroslav Krenauer

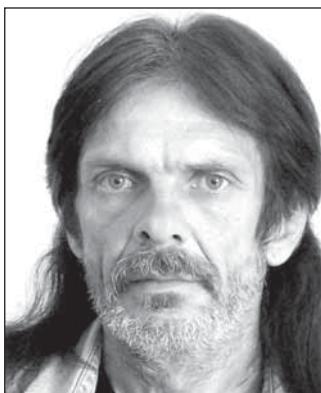

Zlínský krajští kriminalisté vyhlásili celostátní pátrání po 53letém Jaroslavu Krenauerovi. Je podezřelý ze spáchání zvláště závažného násilného zločinu mravnostního charakteru, kterého se měl do-

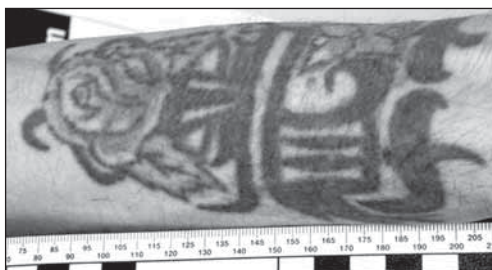

pustit před několika dny ve Zlínském kraji. Hledaný muž má trvalé bydliště v Čeladné, ovšem může se pohybovat po celé České republice.

Jaroslav Krenauer je asi 172 cm vysoké hubené postavy, má hnědé vlasy v délce na ramena a prošedivělý plnovous. Na levém předloktí má tetování. Hledaný byl v minulosti opakovaně trestán pro majetkovou, násilnou i mravnostní trestnou činnost. V případě, že někdo ví, kde se tento muž zdržuje nebo pohybuje, případně má jakoukoli informaci, která by mohla vést k jeho vypátrání, ať neprodle- ně kontaktuje linku 158.

*mjr. Mgr. Lenka Javorková
oddělení tisku a prevence KŘP Zlín*

Servis služeb

Informační středisko Rýmařov

Otevírací doba:

pondělí – pátek: 8:30–12:00; 13:00–17:00
sobota: 9:00–12:00; 13:00–16:00
neděle: 13:00–16:00
Telefon: 554 212 381, e-mail: info@rymarov.cz

Diakonie ČCE, středisko v Rýmařově,

zve seniory k návštěvě KAVÁRNIČEK každé liché úterý v budově střediska na třídě Hrdinů 48 v Rýmařově.

Začátek vždy v 13:30. Ukončení posezení 15:30–16:00.

Kdo není schopen dojít do kavárny, může využít odvoz v den setkání v 13:30 od prodejny Hruška na ulici 1. máje.

Přijďte si za námi povykládat a naplánovat aktivity, které byste sami nepodnikli. Bližší informace na čísle 554 211 294.

Termín kavárniček ve druhém pololetí 2016

(každý lichý týden v úterý):

13. 9., 27. 9., 11. 10., 25. 10., 8. 11., 22. 11., 6. 12., 20. 12.

Srdečně zvou a těší se na vás zaměstnanci Diakonie ČCE

Aquacentrum Rýmařov

na Jesenické ulici

Otevírací doba od 1. září:

po–pá 16:00–21:00, so–ne + svátky 10:00–21:00

Děti do 3 let zdarma, zvýhodněné rodinné vstupné.

Vstupné pro seniory – věk snížen na 58 let.

Oslavenci mají v den narozenin vstup do aquacentra zdarma

(nutno doložit osobním dokladem).

Klienti VZP si mohou nechat proplatit permanentku do výše 500 Kč za osobu.

**Krytý bazén v Břidličné
je uzavřen
z důvodu rekonstrukce.
O datu otevření
vás budeme informovat.**

Výrobky ze sociálně terapeutické dílny Buřinka

Prodejní místa:

Sociálně terapeutická dílna Buřinka, Okružní 10, Rýmařov

Informační centrum Rýmařov, náměstí Míru 6, Rýmařov

Potraviný Lazarczyk, Opavská 24, Rýmařov

Galerie Marie Kodovské

Mlýnská ulice č. 21

Expozice otevřena:

Úterý, čtvrtek, sobota 9:00–12:00 13:00–16:00

ZÁJMOVÉ KROUŽKY SVČ RÝMAŘOV 2016 - 2017



406	Africké bubny – pok.	M. Fidler	od 10 let	ST	13:30–15:00	SVČ	400 Kč	14.09.2016	8
406	Africké bubny – pok.	M. Fidler	od 10 let	ST	15:30–17:00	SVČ	400 Kč	14.09.2016	obsaz.
406	Africké bubny – zač.	M. Fidler	od 10 let	ÚT	14:00–15:00	SVČ	400 Kč	13.09.2016	8
406	Africké bubny – zač.	M. Fidler	od 10 let	ÚT	15:00–16:00	SVČ	400 Kč	13.09.2016	8
413	Badminton	R. Šašinka	od 10 let	PO, ST	17:00–18:30	těl. gymn.	400 Kč	05.09.2016	obsaz.
415	Break dance ml.	M. Skoupil	8–18 let	PÁ	15:00–17:00	SVČ–vs	400 Kč	23.09.2016	15
408	Florbal	M. Hnát	6.–9. tř.	ČT	16:00–17:00	těl. gymn.	400 Kč	22.09.2016	15
409	Florbal	M. Hnát	dorost	ČT	17:00–19:00	těl. gymn.	400 Kč	22.09.2016	15
407	Horolezecký	J. Vala	3.–9. tř.	PO	14:30–16:00	SVČ	400 Kč	19.06.2016	12
435	Horolezecký profi	J. Vala	8–18 let	ČT	16:00–17:30	SVČ	400 Kč	22.09.2016	12
407	Horolezecký st.	J. Vala	15–18 let	PO	16:00–17:30	SVČ	400 Kč	19.09.2016	12
401	Informatika	J. Vala	od 3. tř.	ÚT	14:00–16:00	SVČ	400 Kč	20.09.2016	12
102	Keramická plastika	E. Kudláková	4.–6. tř.	PO	14:00–15:30	SVČ	500Kč/pol.	12.09.2016	12
104	Keramicco výtvarný ml.	E. Kudláková	1.–4. tř.	ST	13:45–15:15	SVČ	500Kč/pol.	12.09.2016	12
105	Keramicco-výtvarná dílna	E. Kudláková	Od 6. tř.	PO	16:00–17:45	SVČ	500Kč/pol.	12.09.2016	10
106	Keramicco-výtvarný ateliér	E. Kudláková	4.–7. tř.	ÚT	14:00–15:30	SVČ	500Kč/pol.	13.09.2016	12
103	Keramicco-výtvarný ml.	E. Kudláková	1.–4. tř.	PÁ	13:30–14:45	SVČ	500Kč/pol.	16.09.2016	12
101	Výtvarný s keramikou	E. Kudláková	4.–6. tř.	ČT	14:00–15:30	SVČ	500Kč/pol.	15.09.2016	12
110	Kreativní dílna	J. Štolfová	od 5. tř.	ST	16:30–18:00	SVČ	500 Kč / pol.	14.09.2016	10
210	Kulturní dílna	J. Jablončík	dorost	PO, ST	17:30–19:00	SVČ pos.	550 Kč	19.09.2016	12
211	Kondiční cvičení	M. Pavlová	žáci + dorost	čt	14:00–15:30	SVČ pos.	400 Kč	15.09.2016	12
403	Lukostřelba	J. Vala	od 3. tř.	ST	14:00–15:15	těl. Horn.	400 Kč	21.09.2016	8
403	Lukostřelba	J. Vala	od 5. tř.	ST	15:15–16:30	těl. Horn.	400 Kč	21.09.2016	8
404	Lyžařský	S. Gerhardová	od 6 let–2. tř.	PO, ČT	16:00–18:00	Flem. zah.	600 Kč	05.09.2016	15
404	Lyžařský	M. Valová	2. tř.–3. tř.	PO, ČT	16:00–18:00	Flem. zah.	600 Kč	05.09.2016	15
404	Lyžařský	T. Gerhard	4. tř.–5. tř.	PO, ČT	16:00–18:00	Flem. zah.	600 Kč	05.09.2016	15
302	Taneční sk. Move2you – děti pok.	P. Čechová	9–12 let	ÚT PÁ	15:00–16:30	SVČ–ts SVČ–ms	400 Kč/pol.	06.09.2016	obsaz.
304	Taneční sk. Move2you – děti zač.	P. Čechová	9–12 let	ÚT	16:30–17:30	SVČ–ms	300 Kč/pol.	20.09.2016	20
301	Taneční sk. Move2you – hlavní	P. Čechová	od 15 let	PO, ST, PÁ	17:00–19:00	SVČ–ms	500 Kč/pol.	05.09.2016	obsaz.
305	Taneční sk. Move2you – junioři zač.	P. Čechová	12–18 let	ÚT	17:30–18:30	SVČ–ms	300 Kč/pol.	20.09.2016	20
306	Taneční sk. Move2you – mini pok.	P. Čechová	5–8 let	PO, ST	15:00–16:00	SVČ–ms	400 Kč/pol.	05.09.2016	obsaz.
303	Taneční sk. Move2you – mini zač.	P. Čechová	5–8 let	PO, ST	16:00–17:00	SVČ–ms	300 Kč/pol.	19.09.2016	20
208	NEILA – Orient. tanec	D. Gajdošová	6–11 let	ÚT	14:30–16:30	SVČ–ms	400 Kč	13.09.2016	15
203	NEILA – Orient. tanec – Annidia	A. Cimbotová K. Cimbotová	12–15 let	PÁ	14:00–16:30	SVČ–ts	400 Kč	09.09.2016	15
204	NEILA – Orient. tanec – Annidia	A. Cimbotová K. Cimbotová	sóla, dua	ČT	15:30–18:00	SVČ–ts	400 Kč	08.09.2016	15
206	NEILA – Orient. tanec – Annidia	A. Cimbotová K. Cimbotová	16 let a více	PÁ	16:30–19:00	SVČ–ts	400 Kč	09.09.2016	15
201	NEILA – Orient. tanec – Jasmínky	P. Najdeková	5–7 let	ČT	15:30–17:00	SVČ–ms	400 Kč	08.09.2016	15
202	NEILA – Orient. tanec – Šeherezádky	M. Štefelová	8–11 let	PO	15:30–17:00	SVČ–ts	400 Kč	12.09.2016	15
402	PC hry	J. Vala	od 3. tř.	ČT	14:00–16:00	SVČ	400 Kč	22.09.2016	12
107	Sluníčko – herna	M. Beránková	rodiče + děti	ÚT	9:30–11:00	SVČ	500 Kč/pol.	13.09.2016	15
121	Sluníčko – herna	M. Beránková	rodiče + děti	ČT	9:30–11:00	SVČ	500 Kč/pol.	15.09.2016	15
108	Sluníčko pro nejmenší	M. Beránková	rodiče + děti	ST	9:30–11:00	SVČ	500 Kč/pol.	14.09.2016	15
109	Společenský tanec	L. Sobek, V. Říhová	od 9. tř.–SŠ	PÁ	17:30–20:00	SVČ	700 Kč/pol.	16.09.2016	30 párů
411	Stolní tenis	Bude upřesněno	1.–5. tř.	Bude upřesněno	SVČ–vs	400 Kč			10
405	Šachový	J. Štefanišin	od 1. tř.	PÁ	15:00–17:00	SVČ	300 Kč	23.09.2016	12
436	Volejbal	A. Továrková	13–SŠ	ÚT	19:00–20:30	těl. 1. máje	400 Kč	27.09.2016	15
Dospělí									
437	Badminton	R. Šašinka	dospělí	PO, ST	18:30–20:00	těl. gymn.	500 Kč/pol.	05.09.2016	obsaz.
118	Francouzština – zač.	K. Coudray	mládež a dosp.	PO	18:00–18:50	SVČ	1200 Kč/pol.	12.09.2016	10
119	Francouzština – mírně pok. a pok.	K. Coudray	mládež a dosp.	ÚT	19:00–19:50	SVČ	1200 Kč/pol.	13.09.2016	10
417	Inf. pro dospělé – pok.	J. Vala	dospělí	ÚT	17:00–18:30	SVČ	450 Kč/pol.	11.10.2016	12
416	Inf. pro dospělé – zač.	J. Vala	dospělí	ÚT	10:00–11:30	SVČ	450 Kč/pol.	11.10.2016	12
114	Italština – zač.	K. Coudray	mládež a dosp.	PO	19:00–19:50	SVČ	1200 Kč/pol.	12.09.2016	10
113	Italština – mírně pok. a pok.	K. Coudray	mládež a dosp.	ÚT	18:00–18:50	SVČ	1200 Kč/pol.	13.09.2016	10
112	Keramická dílna	E. Kudláková	dospělí	ČT	16:30–19:30	SVČ	500 Kč + popl. za lekci	15.09.2016	obsaz.
115	Keramicco-výtvarný ateliér	E. Kudláková I. Podzemná M. Mičková	dospělí	ÚT	17:00–19:00	SVČ	500 Kč	13.09.2016	10
422	Klub kondičního cvičení		dospělí	PO–PÁ	dle rozpisu	SVČ pos.	50 Kč vstup 500, 700 Kč/3 měs.	01.09.2016	20
116	Klub paličkování	E. Kudláková	dospělí	ST	13:30–16:00	SVČ	100 Kč	14.09.2016	12
205	NEILA – Orient. tanec – Saitah	Š. Kastnerová	dospělí	ÚT	18:00–20:00	SVČ–ts	1000 Kč nebo 50 Kč/hod.	13.09.2016	15
206	NEILA – Orient. tanec – Medusa	M. Kohoutková	dospělí	ČT	18:00–20:00	SVČ–ts	1 000 Kč	08.09.2016	obsaz.
419	Pilates + kond. cvič.	H. Tesařová	ženy + dorost	ÚT, ČT	17:30–18:30 18:30–19:30	SVČ pos.	500 Kč/pol.	04.10.2016	10
420	Stolní tenis	A. Polák	dospělí	ÚT, ČT	19:00–21:30	SVČ	500 Kč/pol.	06.09.2016	10
117	Taneční kurz – 6 lekcí	L. Sobek V. Říhová	dospělí	PÁ	20:00–22:00	SVČ	1400 Kč/pár	04.11.2016	20 párů
440	Volejbal	I. Hofírková	dospělí	ČT	19:00–20:30	těl. 1. máje	500 Kč/pol.	22.09.2016	12
418	Africké bubny	M. Fidler	dospělí	ČT	19:30–21:00	SVČ	800 Kč	22.09.2016	8

Citát: Spravedlnost je vlak, který má, bohužel, vždycky spoždění.
Marina Cvetajevová

Známa i neznámá výročí

26. 8. 1346 zemř. **Jan Lucemburský**, český král (nar. 10. 8. 1296) – 670. výročí úmrtí
26. 8. 1596 nar. **Fridrich Falcký**, český král (zemř. 29. 11. 1632) – 420. výročí narození
27. 8. 1871 nar. **Theodore Dreiser**, americký prozaik a novinář (zemř. 28. 12. 1945) – 145. výročí narození
28. 8. 1551 nar. **Václav Budovec z Budína**, politik a spisovatel (popraven 21. 6. 1621) – 465. výročí narození
31. 8. 1546 nar. **Daniel Adam z Veleslavína**, historik, slovníkář a knihtiskař (zemř. 18. 10. 1599) – 470. výročí narození
31. 8. 1941 zemř. **Marina Cvetajevová**, ruská spisovatelka (nar. 8. 10. 1892) – 75. výročí úmrtí
1. 9. 1941 zemř. **Jiří Orten**, vl. jm. Jiří Ohrenstein, spisovatel (nar. 30. 8. 1919) – 75. výročí úmrtí
4. 9. 1791 nar. **Jan Svatopluk Presl**, botanik, spolutvůrce české přírodovědecké terminologie (zemř. 6. 4. 1849) – 225. výr. nar.
4. 9. 1881 nar. **František Kysela**, malíř a grafik (zemř. 20. 2. 1941) – 135. výročí narození
4. 9. 1976 zemř. **Ladislav Novomeský**, slovenský spisovatel (nar. 27. 12. 1904) – 40. výročí úmrtí
5. 9. 1876 nar. **Antonín Benjamín Svojsík**, český pedagog a zakladatel skautingu (zemř. 17. 9. 1938) – 140. výr. nar.
6. 9. 1891 nar. **Saša Rašilov**, herec (zemř. 3. 5. 1955) – 125. výr. nar.
7. 9. 1901 nar. **Jarmila Glazarová**, spisovatelka (zemř. 20. 2. 1977) – 115. výročí narození
- 8. 9. Mezinárodní den gramotnosti – slaví se od roku 1966 (UNESCO)**
8. 9. 1841 nar. **Antonín Dvořák**, skladatel (zemř. 1. 5. 1904) – 175. výročí narození
8. 9. 1921 zemř. **Jan Janský**, lékař, objevitel čtyř krevních skupin (nar. 3. 4. 1873) – 95. výročí úmrtí

Společenská kronika

Blahopřejeme

jubilantům, kteří od předcházejícího vydání oslavili 80 let a více

Antonín Grepl – Janovice	80 let
Marie Schindlerová – Rýmařov	80 let
Dagmar Pletková – Rýmařov	80 let
Ludmila Macháčková – Rýmařov	80 let
Vladimír Kodovský – Rýmařov	80 let
Jaroslav Hruban – Rýmařov	80 let
Marie Nétková – Rýmařov	81 let
Marta Sedláková – Rýmařov	82 let
Milan Vavroušek – Rýmařov	82 let
Anděla Kašparcová – Rýmařov	82 let
Miloslav Sedláček – Rýmařov	82 let
Jana Mičudová – Rýmařov	82 let
Marie Habartová – Rýmařov	82 let
Jaroslava Rašková – Rýmařov	82 let
Zdeněk Pospíšil – Stránské	83 let
Anna Echingerová – Janovice	83 let
Alfred Heinisch – Rýmařov	83 let
Bedřiška Resnerová – Rýmařov	83 let
Marie Šínová – Rýmařov	83 let
Ladislav Kroupa – Rýmařov	83 let
Svatopluk Podaný – Rýmařov	84 let
Zdeněk Beran – Rýmařov	84 let
Margita Horelicová – Rýmařov	84 let
Jaroslav Jahn – Rýmařov	86 let
Jaroslav Mikeš – Rýmařov	87 let
Klára Zbořilová – Rýmařov	89 let
Marie Furišová – Rýmařov	89 let
Ferdinand Štěpek – Rýmařov	90 let
Marie Meitnerová – Rýmařov	90 let
Marie Rajnohová – Rýmařov	91 let
Anna Lukovská – Rýmařov	92 let

TS NEILA SVČ RÝMAŘOV

pořádá NÁBOR nových členů

V průběhu září můžete navštívit ukázkové hodiny přímo u vedoucích.



JASMÍNKY (4–7 let)

- ved. Petra Najdeková + Dagmar Gajdošová
- základy orient. tance, skupinové choreografie

ČT 15:30–17:00

ÚT 14:30–16:30



ŠEHREZÁDKY (8–11 let)

- ved. Michaela Štefelová + Dagmar Gajdošová
- skupinové soutěžní choreografie, výuka techniky, sóla a dua pro talentované členy

PO 15:30–17:00

ÚT 14:30–16:30



ANNIDIA (12–15 a 16–20 let)

- ved. Anna Anniya Cimbotová + Kamila Cimbotová

- intenzivní výuka soutěžních choreografií různých stylů, teorie orient. tance, základy orient. folkloru, sóla, dua

PÁ 14:00–16:30 (junioři)

16:30–19:00 (dospělí)

ČT 15:30–18:00 (konzultace sóla, dua)



SAITAH (dospělí)

- ved. Šárka Kastnerová
- výuka techniky orient. tance, skupinové choreografie pro vystoupení i pro radost

ÚT 18:00–20:00



www.facebook.com/neilarymarov
www.neilavcrymarov.cz
www.svcrymarov.cz

Rozloučili jsme se

Antonín Pindák – Rýmařov	1951
Dobromil Cetkovský – Rýmařov	1954
Jan Čuda – Rýmařov	1945
Věra Jalůvková – Edrovice	1932
Marie Lysáčková – Rýmařov	1930
Marie Ondrášková – Rýmařov	1943
Alena Bajcarová – Rýmařov	1955
Agnesa Jurková – Rýmařov	1940
Pavel Buchta – Rýmařov	1947
Anita Hubáčková – Janovice	1949
Jaroslav Marčík – Malá Morávka	1944

Evidence obyvatel MěÚ Rýmařov

Kurz společenského tance

pro 9. třídu a SŠ

Zahájení 16.9.2016, 17:30 – 20:00

12 lekcí, závěrečný ples

Standardní a latinskoamerické tance, základy společenské výchovy
Cena: 700 Kč

Taneční kurz pro dospělé

Zahájení 14.10.2016, 20:00 – 22:00

8 lekcí

Standardní tance, latinskoamerické rytmy, salsa, bachata
Cena 1400 Kč za pár

Taneční kurz vedou zkušení lektoři Libor Sabek a Veronika Řihová
Velký sál Střediska volného času Rýmařov
Příhlášky: na e-mail EKudlakova@seznam.cz

www.svcrymarov.cz



KINO RÝMAŘOV

program na měsíc **S R P E N - Z Á Ř Í**

SVČ RÝMAŘOV, Okružní 10, 795 01, Rýmařov - tel.739 001 474 , WWW.KINORYMAROV.CZ

Sobota 27. 8. v 16:00 MŮJ KAMARÁD DRAK

/ USA / 2016 / rodinný, dobrodružný, ? min.

/ český dabing / mládeži přístupný / vstupné: 140,-

Dlouhá léta udivoval starý řezbář, pan Meacham , děti ze sousedství pohádkami o divokém drakovi, který žije hluboko v lesích severozápadního pobřeží Spojených států. Pro jeho dceru Grace, správkyni v místním národním parku, jsou jeho příběhy jen divokými historkami... dokud nepotká malého Peta. Pete je záhadný, desetiletý chlapec, který nemá ani rodinu ani domov, a který tvrdí, že žije v lesích s obřím zeleným drakem

Režie: D. Lowery, Scénář: D. Lowery, S. I. Miller, Kamera: B. Bazelli, Hudba: D. Hart
Hrají: K. Urban, B. Dallas Howard, R. Redford, W. Bentley, O. Laurence a další.

3D

Sobota 27. 8. v 19:00 BEN HUR

/ USA / 2016 / dobrodružný, drama, ? min.

/ české titulky / mládeži přístupný od 15 let / vstupné: 120,-

Ben-Hur je epický příběh Ben-Hura (Jack Huston), potomka významného knížecího rodu z Jeruzaléma, jehož adoptivní bratr Messala, vysoce postavený příslušník římské armády, ho křivě obviní ze zrady. Jeho rodina včetně milované manželky skončí ve vězení a on sám je zbaven majetku a odsouzen k doživotním galejím. Po třech letech strávených na moři se Ben-Hur vrací do vlasti s jedinou myšlenkou - pomstít se...

Režie: T. Bekmambetov, Scénář: K. R. Clarke, J. Ridley, Hudba: M. Beltrami
Hrají: J. Huston, M. Freeman, T. Keibell, N. Boniadi, R. Santoro a další.

Neděle 28. 8. v 9:30 MŮJ KAMARÁD DRAK

/ USA / 2016 / rodinný, dobrodružný, ? min.

/ český dabing / mládeži přístupný / vstupné: 120,-

Dlouhá léta udivoval starý řezbář, pan Meacham , děti ze sousedství pohádkami o divokém drakovi, který žije hluboko v lesích severozápadního pobřeží Spojených států. Pro jeho dceru Grace, správkyni v místním národním parku, jsou jeho příběhy jen divokými historkami... dokud nepotká malého Peta. Pete je záhadný, desetiletý chlapec, který nemá ani rodinu ani domov, a který tvrdí, že žije v lesích s obřím zeleným drakem

Režie: D. Lowery, Scénář: D. Lowery, S. I. Miller, Kamera: B. Bazelli, Hudba: D. Hart
Hrají: K. Urban, B. Dallas Howard, R. Redford, W. Bentley, O. Laurence a další.

2D

Sobota 3. 9. v 19:00 SEZN@MKA

/ ČR / 2016 / sci-fi, komedie, 90 min.

/ česká verze / mládeži přístupný od 12 let / vstupné: 100,-

Sezn@mka je komedie o mužích, ženách a zajímavém fenoménu doby - internetové seznamce. A samozřejmě o tom, co všechno se na takovém rande naslepo může stát. Ale pozor, v rybníku hledajících se může objevit i dravá štika.

Režie a scénář: Z. Marínová, Kamera: J. Markvart, Hudba: V. Patejdl, P. Janda
Hrají: J. Langmajer, A. Gondíková, Z. Kajnarová, M. Doležalová, Š. Vaculíková, L. Hampl a další.

Středa 7. 9. v 19:00 SMRT VE TMĚ

/ USA / 2016 / horor, thriller, 88 min.

/ české titulky / mládeži přístupný od 15 let / vstupné: 120,-

Tři bezohlední zloději se vloupají do domu bohatého slepce s vidinou dokonalé loupeže a velkého zisku. Vše se děje ale jinak...

Režie a scénář: F. Alvarez, R. Sayagues, Kamera: P. Luque, Hudba: R. Baños
Hrají: S. Lang, J. Levy, D. Minnette, D. Zovatto, E. Bercović, J. M. Graves a další.

Pátek 9. 9. v 19:00 TOHLE JE NÁŠ SVĚT

/ USA / 2016 / komedie, drama, 119 min.

/ české titulky / mládeži přístupný / vstupné: 80,-

Hluboko v lesích mimo civilizaci vychovává svérázný a charismatický otec svých šest dětí podle vlastních představ. Jejich život připomíná letní tábor v ráji, plný neotřelých pravidel a her. Dokud nepřijde zpráva, která všechno změní. Začíná překvapivá a zábavná cesta, při které jsou zásady této volnomyšlenkářské rodiny vystaveny zkouškám našeho světa.

Režie a scénář: M. Ross, Kamera: S. Fontaine, Hudba: A. Somers
Hrají: V. Mortensen, G. MacKay, S. Isler, N. Hamilton, F. Langella a další.



Nejllepší hudební výběr!

Rýmařovský
horizont

Čtrnáctideník regionu Rýmařovska



muzeum



rýmařov



Pro projekci jsou potřeba min. 4 platící diváci.



pořádá kurz

TRÉNOVÁNÍ PAMĚTI (začátečníci)

Termíny zahájení:

Skupina A: 12. října 2016 od 10:00

další lekce proběhnou (19. 10., 26. 10., 2. 11., 9. 11.)

Skupina B: 13. října 2016 od 17:00

další lekce proběhnou (20. 10., 27. 10., 3. 11., 10. 11.)

Cena: 200 Kč za celý kurz (neregistrovaní čtenáři 250 Kč)
Kapacita kurzu: max. 10 osob na skupinu (min. 5 osob/skupina)
Místo konání: Městská knihovna Rýmařov

Informace: kurz se skládá z 5 lekcí, které budou trvat cca 90 min.; zaměřuje se na zvládnutí praktických mnemotechnik, koncentračních cvičení apod.

Přihlásit se můžete do 10. října 2016:

osobně v Městské knihovně Rýmařov,

e-mailem na knihovna.rymarov@seznam.cz

Kurz vede trenérka paměti I. stupně Mgr. Michaela Jiroušková



vyhlašuje

**sbírku kabelek pro kabelkový
bazar, který se uskuteční
v Týdnu knihoven.**

**Kabelky, které chcete věnovat
pro účely bazaru, můžete
nosit do 30. září 2016 přímo
do knihovny.**

**Kabelkový bazar bude probíhat:
od 3. do 6. října 2016 od 9:00 do
17:00**

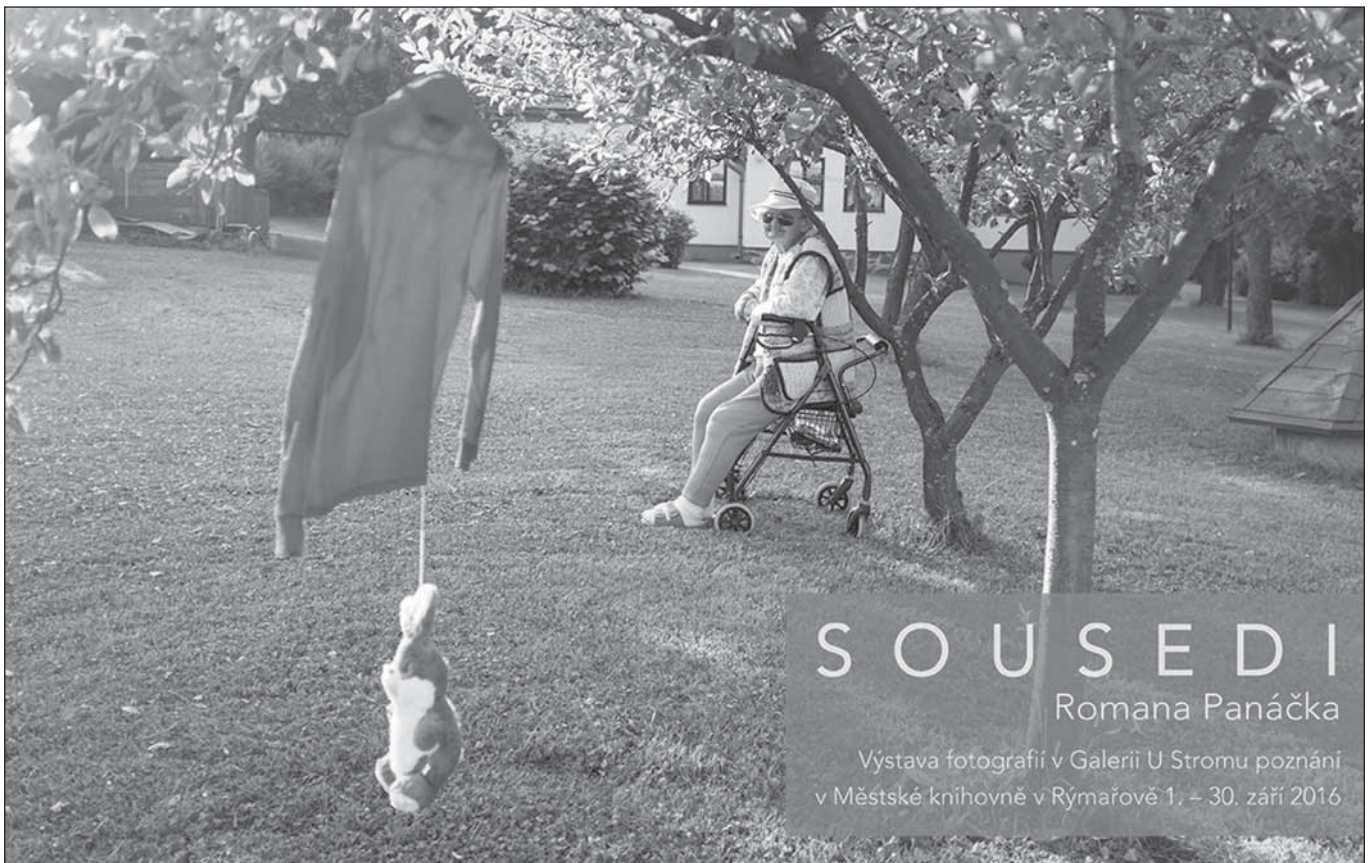

S O U S E D I

Romana Panáčka

Výstava fotografií v Galerii U Stromu poznání
v Městské knihovně v Rýmařově 1. – 30. září 2016

PROVOZNÍ DOBA

Po 9:00–18:00, Út 9:00–18:00, **St z a v ř e n o**, Čt 9:00–17:00, Pá 9:00–17:00

Městské muzeum a Galerie Octopus



MARTIN ZEMANSKÝ

DVĚ HLAVY, JEDNO TĚLO



Galerie Octopus
Městské muzeum Rýmařov

1. 9. - 27. 9. 2016
Vernisáž 1. 9. v 17 hodin

www.muzeumrymarov.cz
www.facebook.com/Městské-muzeum-Rýmařov

www.zemansky.com
www.facebook.com/zemanskymartin

Městské muzeum Rýmařov
Galerie Pranýř

SUDETY-ZTRACENÝ DOMOV
/ ODSUN NĚMČŮ Z RÝMAŘOVSKA /

1/9/ - 27/9/2016
vernisáž 1/9 v 17 hodin
úvodní slovo Mgr. Petr Müller

www.muzeumrymarov.cz
facebook: Městské muzeum Rýmařov

muzeum
M
RÝMAŘOV

LETNÍ SEZÓNA 2016

květen - září

Dějiny textilnictví na Rýmařovsku
externí expozice v budově
HEDVY BROKÁT

úterý + čtvrtek + sobota
9:00-12:00, 13:00-16:00

KAPLE V LIPKÁCH

úterý + čtvrtek + sobota
9:00-12:00, 13:00-17:00
vstupné
30 Kč (základní)
20 Kč (snížené)

více na:

554 212 381, 554 254 382
icko@inforymarov.cz
muzeum@inforymarov.cz
www.muzeumrymarov.cz



PROHLÍDKY MĚSTEM

středa

10:00, 14:00

vstupné

30 Kč (základní)

20 Kč (snížené)

ZÁMEK JANOVICE

červen - září

úterý + čtvrtek + sobota
prohlídka galerie a expozice loutek
13:00-14:00, 15:00-16:00
komentovaná prohlídka
14:00-15:00, 16:00-17:00



PŘEKRAČUJEME HRANICE
PŘEKRAČÁMEY GRANICE
2014-2020



EVROPSKÁ UNIE / UNIA EUROPEJSKA
EVROPSKÝ FOND PRO REGIONÁLNÍ ROZVOJ
EUROPEJSKI FUNDUSZ ROZWOJU REGIONALNEGO



Octopu zapěl Noční pták

V únoru 2012 slavilo volné sdružení výtvarníků Octopus, které spojuje umělce z širokého Rýmařovska a Uničovska, dvacáté narozeniny velkou kolektivní výstavou a koncertem. Srpen 2016 patřil ve stejnojmenné galerii rýmařovského muzea opět autorům tohoto sdružení. Šestá společná výstava byla otevřena 6. srpna odpolední vernisáží a večerní hudební produkcí v jazzclubu.

Těžko říct, kdy Octopus přesně vznikl. Traduje se rok 1992, ale už v předchozí, ještě normalizační dekádě titíž spřátelení autoři z tehdejšího Volného sdružení uničovských výtvarníků a rýmařovského Klubu amatérských výtvarníků pořádali známé Uničovské parky, krátkodobé plenérové prezentace zakončené koncertem undergroundové muziky. Převratem v roce 1989 se situace pro umělce změnila přinejmenším v tom, že se z parků a jiných neoficiálních výstavních prostor dostali do galerií – jedna z nich, zřízená jako součást obnoveného rýmařovského muzea, nese název Octopus. Zde a střídavě v Uničově se autoři blízcí Octopu pravidelně scházejí, vystavují, hovoří obrazem, slovem i tónem, zkrátka komunikují. Většina z nich v těchto prostorách vystavovala i samostatně.

Politická situace se alespoň zvenčí zdá být alternativně laděným a nonkonformně přemýšlejícím a tvořícím umělcům příznivěji nakloněna než v době normalizace. Sami autoři se ovšem příliš nezměnili, jejich práce jsou stále osobité, často kritické, hledačské a jejich spojení v objekt osmi chapadel zůstalo velmi volné – na výstavách Octopu se vedle „jádra“ objevují i další tvůrci, spříznění spíše přátelskými či teritoriálními vztahy. Neexistuje žádná společná koncepce, skupinový styl či téma, stejně jako neexistují členské průkazy. Pravidelné kolektivní výstavy se tak stávají především příležitostí k setkání, k nahlédnutí do dílen přátel a samozřejmě k poslechu hudby; ta je nedílnou součástí vernisáží.

Srpnová výstava v rýmařovském muzeu na jedno místo svedla úctyhodných třicet autorů, z toho osm výtvarnic a dvaadvacet výtvarníků. Větší část z nich tvoří umělci bytostně spjatí s Octopem, kteří se na kolektivních prezentacích objevují pravidelně, vedle nich se představili ale i výtvarníci mladší generace a dva autoři byli připomenuti in



memoriam: fotograf Jaroslav Němec (1906–2004), jehož výstavu mohli návštěvníci galerie Pranýř vidět v dubnu při příležitosti 110. výročí jeho narození, a malířka Marie Nesetová (1955–2006), od jejíhož úmrtí letos uběhlo deset let.

Výstava je rozdělena žánrově a tematicky do tří částí, z nichž každá zaujímá vlastní prostor. Do galerie Pranýř autor koncepce Michal Vyhlídal instaloval především fotografické kolekce, ukázky z prací Jaroslava Němce, Jindřicha Štreita, Bohumila Švédy, Romana Panáčka, Marka Zotha, Antonína Mikšíka nebo Marka Hnáta, své místo zde dostaly i grafické návrhy městského loga Adama Komůrky, které sice v soutěži nezískaly ocenění poroty, ale po svém zveřejnění na internetu vyvolaly zájem laické i umělecké veřejnosti.

V obou sálech galerie Octopus jsou soustředěny především malby, kresby a grafiky, v menší míře též abstraktní fotografie, koláže a plastiky. Malý sál představuje témata temná, existenciální a abstraktní (Roman Karel, Michaela Johnová-Čapková, Pavel Pasecký, Veronika Slámová, Jiří Gažár, Adam Rybka), mezi nimiž probleskne i absurdita (Chruďoš Valoušek) či znepokojivá surrealistická hříčka (Roman Kubík, David John, Miloš Požár). Velký sál je o poznání barevnější a pozitivněji laděný, byť i zde se prezentují témata vážná či provokativní (Adriana Karlová). Zastoupeni jsou krajináři (Marie Nesetová, Jiří Meitner, Kateřina Císařová) a figuralisté (Vladimír Halla), zátiší i portrét (Kamila Pánková, Pavel Rychlý), abstrakce i fantastické bytosti (Šárka Lupečková, Gashperac, Pavel Mereda). Vedle plošné tvorby ožívují výstavní prostor také sochy: hlavy z dílny Adama Rybky, pískovcová plastika Pavla Meredi, drobné ložky Miroslava Doláka či užitá keramika Dáši Mathonové.

Zahajující vernisáž vyvrcholila večerním koncertem v rýmařovském jazzclubu, jehož hlavním protagonistou bylo alternativní duo Noční pták, rozšířené pro tuto příležitost na trio. Kytaristu, perkusionistu a roletofonistu Luboše Fidlera a bubeníka a trumpetistu Zdeňka Konopáska doplnil performer Štěpán Pečírka, člen výtvarného diva-

Městské muzeum Rýmařov
Galerie Octopus

ZDENĚK PŘINDIŠ

in memoriam
(1949 – 2007)

kresby / obrazy

1/9/ - 27/9/2016
vernisáž 1/9 v 17 hodin

muzeum
RÝMAŘOV

www.muzeumrymarov.cz
facebook: Městské muzeum Rýmařov



dla Kolotoč (viz film *Pražská pětka*). Společně naplnili auditorium tóny a rytmy experimentálních, napůl improvizovaných skladeb s lehké absurdními, hravými texty, jimiž se posluchač naladěný na „jinou“ hudbu rád nechal pohltnout. Hosty doplnily dva výkveté místní scény – čtvrťice We Play Aparát, která odpojila počítač Pepu a mimořádně zahrála akusticky, a za zdravotně indisponovanou Sibériji zaskočila mladá dvojice Esshole, rozhodnutá prorazit s minimalistickou nástrojovou sestavou, ale o to větším hráčským nasazením. Výstava sdružení Octopus v rýmařovském muzeu v těchto dnech končí, opozdilci si ji mohou prohlédnout ještě o tomto víkendu. Pro příznivce stejnojmenné galerie se nicméně rýsuje zajímavý počín, který by neměli propásnout: pracovníci muzea připravují k vydání na konci letošního roku publikaci, která by měla zachytit celou historii činnosti galerie Octopus soupisem výstav a řadou fotografií. ZN



Jazzclub

Skatastrofa jedenáctá



PŘEKRAČUJEME HRANICE
PRZEKACZAMY GRANICE
2014–2020



EVROPSKÁ UNIE / UNIA EUROPEJSKA
EVROPSKÝ FOND PRO REGIONÁLNÍ ROZVOJ
EUROPEJSKI FUNDUSZ ROZWOJU REGIONALNEGO

Nádvoří zámku v Janovicích o víkendu obsadili návštěvníci jedenáctého ročníku ska a reggae festivalu Rýmařovská Skatastrofa. Přehlídka začala už v pátek večer promítáním studentských filmů, muzikanti na pódium pod širým nebem nastoupili v sobotu.

Páteční filmový večer nabídl skutečné lahůdky. Asi největší zájem vzbudila etuda *V pokoji*, kterou natočil student režie na FAMU Marek Čermák letos na jaře přímo v Rýmařově. Vedle Emmy Černé v hlavní roli se na plátně objevily i tváře místní omladiny v roli jejich generačních protihráčů. Na programu byla kromě toho obrazově-hudební kompozice *DJ Metro*, sociálně laděná *Macecha* a animovaný *Pérák: Stín nad Prahou*, v němž znovu ožil fiktivní ryze český superhrdina v odpružené obuvi, bojující proti nacistickým okupantům. Diváci, kteří si atmosféru letního kina chtěli vychutnat až do konce, se mohli ponořit do sugestivních melodií Neila Younga a uhrančivých očí Johnnyho Deppa alias desperáta proti své vůli Williama

Blakea v legendárním Jarmuschově filmu *Mrtvý muž*.

V sobotu se pohledy návštěvníků zámeckého parku otočily o devadesát stupňů, vstříc pódium určenému kapelám. První půlka přehlídky klasicky patřila domácím muzikantům – surovým popařům We Play Aparát, rytmické jednotce Barel Cirkus, hlukové dvojici Esshole a punkfolkovému písničkáři Ladiboru Dandovi. Ten na repertoár tentokrát zařadil novinku – zhudebněnou milostnou báseň, jakých na internetu kolují tisíce – a vyvolal šokovou vlnu ticha. Ještěže poté kontroval osvědčenými hitovkami, při kterých se rozezpívané publikum ujistilo, že vše je, jak má být.

Druhou část festivalu odstartovali krnovští Rockin Jackals, vyznavači a šířitelé rockabilly, kteří se v Rýmařově v krátké době objevili už potřetí a rozhodně ne naposledy. Po kratší odmlce se posluchačstvu představili jeseničtí Lights Off, tentokrát s novým albem *Nice to Leave You*. Jejich potměšlou a introvertní verzi rocku vzápětí otočili do extrovertního ska hraničtí Gentleman's Club, kteří se mezi protagonisty Skatastrofy objevili po odmlce podstatně delší. Ve stylo-



Esshole



Ladibor Danda



Gentlemen's Club



Pop Marley

vých oblecích a s chytlavou dechovou sekcí gentlemani suverénně rozpochybovali početné publikum, aby ho nepoškozené posléze předali žánrově spřízněným Allskaponem z Karviné.

Rýmařovská Skatastrofa je v posledních letech koncipována jako festival s mezinárodní účastí. Pozvaní hosté přijíždějí především od našich severních sousedů, a protože Polákům ska a reggae jde, nebývá jejich účinkování zdaleka formální. Velký ohlas si u nás získala opolská kapela Pop Marley, která je pravidelným účastníkem několika posledních ročníků festivalu. Letos přivezla opět jinou verzi svých skladeb, v níž akcentovala první část svého názvu, a jako hosta na pó-

dium uvedla saxofonistu Włodzimierza Kiniorského. Ten se pod hudebním přízviskem Kinior představil už během odpoledne jako hráč na arabskou flétnu, saxofon a perkuse, propojující etnickou inspiraci východní proveniencí s elektronickou hudbou.

Rýmařovská Skatastrofa vstoupila do druhé dekády tím nejlepším možným způsobem. Přivedla před početné publikum stálce, navrátilce i novinky v ideálním poměru a potvrdila, že zájem o tento žánrový festival neklesá. Přehlídka se letos konala jako součást projektu Klíče k přátelství, který realizuje město Rýmařov z prostředků Evropského fondu pro regionální rozvoj. ZN

Osadní výbory informují

Poutníci přišli vzdát hold světcům Anně a Jáchymovi

Na poslední červencovou neděli (31. 7.) připravil Osadní výbor Ondřejov společně s rýmařovskou farností tradiční pouť svatě Anny v ondřejovské kapli zasvěcené právě této patronce. Mši věnovanou sv. Anně a sv. Jáchymovi celebroval děkan P. František Zehnal.

Svatá Anna, chladna z rána, praví staré přísloví. Svátá Anna však pro Ondřejovské a poutníky z okolí neznámá jen to, že se léto přehouplo do své druhé půle, ale hlavně možnost jednou v roce navštívit zdejší kapličku a při mši svatě vzdát hold světcům sv. Anně a sv. Jáchymovi. Ondřejovská kaple slouží svému účelu již 116 let. Byla vybudována zdejšími občany na místě původní dřevěné zvonice v roce 1900 a za zmínku určitě stojí původní oltářní obraz sv. Anny neznámého autora anebo zvon z roku 1908 zavěšený ve věži. Každoročně v létě zde probíhá svatoanenská pouť, na kterou se sjíždějí lidé z širokého okolí. V den konání mše to bylo přesně osm let, co byla z prostředků města Rýmařova dokončena oprava kapličky.

Děkan František Zehnal přečetl výzvu předsednictva České biskupské konference, aby se kněží české i moravské církevní provincie připojili ke vzpomínce na brutálně zavražděného francouzského kněze Jacquesa Hamela v Saint-Etienne-du-Rouvray tím, že v úterý 2. srpna, v den jeho pohřbu, rozezní zvony ve svých farnostech. „Přitom právě hlas zvo-

nů a modlitba je výrazem lítosti nad krutým činem, ale také apelem k míru a připomínkou umučení našeho Pána, v jehož náručí tento mučedník spočinul. Otec Hamel zasvětil svůj život službě Bohu a zahynul při výkonu svého povolání. Jako kněz působil v řadě farností, po dovršení 75 let života měl odejít do důchodu, ale na jeho žádost mu bylo umožněno, aby dále setrval se svými farníky a pomáhal novému faráři,“ vzpomenu při mši děkan František Zehnal.

V kapli zahrál a zazpíval rýmařovský chrámový sbor pod vedením Petra Wolffa a po bohoslužbě byli poutníci obdarováni tradičními koláčky a domácím mokem. Dva malé keramické andělíčky věnovala na oltář paní Květoslava Sicová. JiKo



Osadní výbor Ondřejov si vás dovoluje pozvat na



LETNÍ PODVEČER

spojený se soutěží

POJÍDÁNÍ KNEDLÍKŮ

27. srpna od 16:00 na hřišti v Ondřejově



k tanci a poslechu bude hrát
Duo Akord

BOHATÁ TOMBOLA! OBČERSTVENÍ ZAJIŠTĚNO!

Zájemci o účast v soutěži
o největšího jedlíka se musí zaregistrovat
do 26. 8. na tel. 606 837 950.

Poplatek za účast v soutěži je 100 Kč.
Těšíme se na vás!

Osadní výbor Ondřejov

Připomínáme si – 70. výročí odsunu a dosídlení pohraničí

Antonín Podešva: Harrachov byl na dožití

Do Harrachova jsme přijeli 10. října 1946 v odpoledních hodinách. Předtím jsme žili na Valašsku, ve Stanovnici u Nového Hrozenkova. Jeli jsme vlakem přes Vsetín a Olomouc do Valšova a odtud do Rýmařova. Naše osobní věci dorazily až dva dny po nás v nákladním vagonu.

Bylo mi devět let. Moje maminka Josefa Podešvová pocházela z Velkých Karlovic, z osady Léskové pod Beskydem poblíž slovenských hranic. Její rodiče měli malé hospodářství. Můj nevlastní otec František Orság, který mě vychovával, si maminku vzal, když mi byly tři roky. Živil rodinu prací v lese. Svážel dřevo na saních, kterým se říkalo berany, z nedostupných svahů. Pracoval taky na výstavbě zbrojovky ve Vsetíně a jezdil pomáhat při žních sedlákům na Hanou i do Čech. Přitom se naučil hospodařit v zemědělství, což se mu tady v pohraničí hodilo.

Válku jsme prožili na Valašsku. Boje se nás příliš nedotkly; v okolí se sice odehrávaly šarvátky mezi partyzány a Němci, větší partyzánské hnutí se ale soustředilo kolem Čeladné. Teprve před koncem války se v rodině našich příbuzných stala velká tragédie. Stařenčina sestra žila v Karolínce a její syn byl mezi partyzány. Někdo ho udal



Škola ve Stanovnici slaví konec války (1945), mezi žáky je osmiletý Antonín Podešva

gestapu. Zrovna když byl u rodičů doma, přišli k nim němečtí vojáci. On stačil utéct, ale oba jeho rodiče a šestnáctiletý bratr zemřeli. Němci jim zapálili dům a oni v něm uhořeli. Zachránila se ještě jejich dcera, která byla právě nakoupit. Když se vracela, varovali ji lidé: Nechoď domů, barák vám hoří.

Na Valašsku jsme neměli vlastní bydlení, vždycky jsme bydleli u někoho v chalupě. Proto se rodiče po válce rozhodli odstěhovat do pohraničí, kde měli možnost získat vlastní dům. Sestra mého otce tu už žila a v červnu 1946 do Harrachova přijeli i otcovi rodiče se dvěma syny a dcerou. Usadili se v domě číslo 19. Můj otec byl v tu dobu na půlroční vojenské službě v Novém Jičíně. Když se vrátil z vojny, odjel se podívat za rodiči do Harrachova. Dům číslo 15 byl ještě neob-



František Orság st. v Harrachově



František Orság st. (dole uprostřed) a Josefa Podešvová (vedle něj vpravo) na svatebním snímku z roku 1940

sazený, a protože na Valašsku vlastně nezůstal nikdo z naší blízké rodiny, rozhodli se moji rodiče odejít do Harrachova také.

V domku, kam jsme se nastěhovali, byly jen dvě obytné místnosti – kuchyň, kde spávali rodiče, a úzká světnice. Teprve později jsme k bydlení upravili další místnosti. V celém Harrachově bylo zvykem, že kvalitnější než obytné byly hospodářské stavby – chlévy, stáje a stodoly. Němci upřednostňovali to, co je živilo. Naši předchůdci byli domkáři, měli jen malé hospodářství, krávu a kozu. Původní majitelé, paní Hadwigerová a její čtrnáctiletý syn Bruno (pan Hadwiger padl na východní frontě), se odstěhovali do prázdného domku číslo 9. V té době už probíhal organizovaný odsun Němců. Sběrný tábor



Antonín Podešva na svatebním fotu s manželkou, bratrem Františkem (první zleva) a sestrou Marií (první zprava)

byl na zámku v Janovicích a odtud je odváželi do západního Německa. Většina domů v Harrachově tak už byla buď prázdná, nebo obydlená Čechy. Domek číslo 9 už nestojí. Byla to klasická dřevěnice – najdete ji na některých obrazech Harrachova.

V roce 1946 stálo v Harrachově třiapadesát chalup. Z toho víc než polovinu nikdo nechtěl. Některé domy byly ve špatném stavu, nikdo je nebydlel, a tak byly později zbourány. Byly označeny červenohnědým X. Přijel buldozer a strhl je. Z Dolního Harrachova zbylo dvanáct domů, asi polovina, a z Horního jen sedm, takže čtvrtina. Třeba stavení Klementových před zbořením zachránilo statky, protože v něm měly uskladněnu sůl.

Někteří dosídlenci, kteří do pohraničí přišli, zlatokopové, obcházel domy, co hodnotného viděli, to posbírali a zase odjeli pryč. Z Harrachova dokonce odstěhovali celý dům číslo 11, který byl tehdy jedním z nejnovějších. Rozebrali ho, naložili materiál na vagon

a odvezli. V té době se říkalo, že Harrachov je na dožití. Znovu se tu začaly mnohem později stavět až rekreační chaty.

Do osady nevedla silnice, jen prašná kamenitá cesta. V prvních letech se k dopravě nákladu používali tažní voli, krávy a koně. Technické služby byly v plenkách a cesta z Harrachova se v zimě neodhrnovala. Dostat se do práce nebo do školy se rovnalo sportovnímu výkonu. Němci měli v Harrachově školu od první do čtvrté třídy, asi 55 žáků. Po válce už ale bylo obyvatel málo a Češi školu neotevřeli. Školní budovu číslo 24 si vzali svazáci jako klubovnu. Jako děti jsme museli chodit do školy do Rýmařova pěšky nebo na kole, v zimě jsme si cestu přes kopec vyznačili větvičkami, abychom šli po ušlapaném a nezabořili se.

Ještě dlouho po válce nebyla v Harrachově zavedena elektřina. Elektrifikace proběhla až v roce 1955. My jsme ve Stanovnici elektřinu taky neměli, takže jsme byli zvyklí. Hodně rodin, které se přistěhovaly z teplejších krajín, od Vizovic a podobně, špatně snášelo zdejší zimu. Zvlášť starší lidé se po nějakých dvou letech vrátili zpátky a zůstali tu jen jejich potomci, kteří si třeba našli známost.



Antonín Podešva jako voják –



Při seskoku s padákem během vojenské služby

V roce 1946 v Harrachově z původních německých obyvatel ještě žili Stárkovi v čísle 20, Kopetzky a Jakob v Horním Harrachově, Grünbergovi v čísle 18, Schmiedovi v čísle 16, pak v čísle 2 dvě sestry Hackelovy; jedna z nich hrála v kostele na varhany. Žily v dost sešlém domku, do kterého zatékalo, a někdy v 70. letech se odstěhovaly do Rýmařova. Dlouho v Harrachově zůstali také Neugebauerovi v čísle 3. Nešli do odsunu, protože pan Neugebauer, veterán z první světové války, byl specialistou v barevně textilu. Jeho dcera Hilda, provdaná Spohnerová, pak byla domovnicí v čísle 1, v největším domě v Harrachově, bývalém hostinci, který původně patřil velkostatkáři Veitovi. Najdete ho na historických pohlednicích. Kromě něj byly v Harrachově další dvě hospody, na čísle 17 měl pohostinství tkadlec Josef Dufke, na čísle 32 zemědělec Johan Rösner.

Veitův hostinec po válce opravily První brněnské strojírný a jejich zaměstnanci sem jezdili na letní a zimní rekreace. Dokud ještě nebyla v Harrachově zavedena elektřina, měl dům vlastní agregát, aby mohli svítit. Pak se v něm střídali další uživatelé, v letech 1959–1961 tu



Momentka z Harrachova, v pozadí vpravo je bývalá škola

třeba bydlety tkadleny z Hedvy.

S Hildou Neugebauerovou je spojen incident, který ukazuje, jak byli někteří Češi vůči místním Němcům arogantní. Jistý rudý komisař procházel Harrachovem a zabušil na dveře u Neugebauerů. Otevřela mu Hilda a začala na něj mluvit německy. To ho tak rozvzteklalo, že ji chtěl zabít. Její otec před ním klečel a prosil, ať ji nechá.

Neugebauerovi a Spohnerovi zůstali v Harrachově ještě dvacet let, teprve v roce 1966 se mohli oficiálně vystěhovat do Německa. Starý Neugebauer nechtěl, říkal, že chce zemřít tady. Půl roku potom, co se odstěhovali do Memmingenu, umřel.

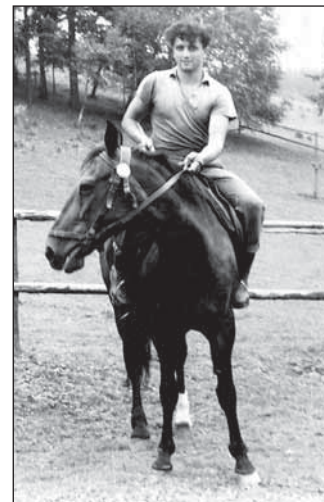

Antonín Podešva

Když se situace u nás trochu uvolnila, navázali jsme s některými z původních obyvatel kontakt, dopisovali jsme si a Grünbergovi, Schmiedovi, Stárkovi i Bruno Hadwiger přijeli do Harrachova na návštěvu. Přivítali jsme je, ne jako někteří, kteří před nimi zavírali dveře. Pochopili jsme, že se už vrátit nechťejí, protože jejich děti jsou doma v Německu. Brunovi jsme dali fotografii jeho rodičů, kterou jsme v domě našli. Byl moc rád, že jsme ji nespálili.

Kromě lidí z Valašska přišlo do Harrachova i několik rodin rumunských Slováků – Jedličkovi nebo Gondekovi. Mnozí ale nezvládli zdejší podnebí. Gondekovi třeba odešli do Mladějovic. Vyrželi ti odolnější. Největší rodiny v Harrachově byli Orságové a Mikeskové a z těch nejdéle usazená, nejvytrvalejší je rodina Orságů.

Mezi novými obyvateli vesnice se zpočátku udržovaly některé tradice – zejména Mikuláš, Tři králové a pastýřská koleda, se kterou jsem jako chlapec s dalšími dvěma kamarády o vánočních svátcích obcházel stavení. Naučil nás ji bratranec Rudolf, který chodíval s pastýři až do Valašského Meziříčí. Dodnes si část koledy pamatuji: „Dej Bůh štěstí, milí páni, nebyli jsme dlouho s vámi. Dovolte nám trochu málo, do skoku se nám uzdalo.“ Bouchl holí a druhý říkal: „Z Betléma



Antonín Podešva jako harmonikář

jsem vyšel, muziku jsem slyšel, ona pěkně hrála, až poskakovala.“ Pak přišel třetí, bouchl zase holí a řekl: „Ovce, moje ovce, ať vás pašce, kdo chce, já vás pást nebudu, na muziku půjdu.“ Kromě toho se dodržovalo hlídání a kácení máje. Lidé žili pospolitě. Scházeli se a vyprávěli si při draní peří, otec přitom četl román na pokračování. Zpívalo se a hrálo, já jsem se naučil na harmoniku. Ještě teď cvičím každý den.

Konaly se tu i sportovní akce, třeba fotbalový zápas Horní Harrachov – Dolní Harrachov, v letech 1949 a 1950 se jely terénní motocyklové závody Harrachovský okruh. V roce 1953 se konal dětský den místo Rýmařova v Harrachově. Obyvatel nebylo ve vřící, ale byli dost aktivní. Měli jsme krásně zařízenou vsojnickou zbrojnici s ruční střelkou a hasiči dokonce hráli ochotnické divadlo. Mimochodem – v Harrachově byla založena první traktorová stanice, dříve než v Rýmařově.

Vychodil jsem základní školu a další dva roky jsem zůstal doma a pomáhal v hospodářství. Chodil jsem s dědou pracovat do lesa. Nejdřív jsme museli poklidit dobytek a pak se šlo pěšky až ke Štrálku. Pokáceli jsme několik stromů, odvětvili, odkornili, všechno sekerou a ruční pilou. K večeru jsme se vrátili zpátky a znovu poklidili dobytek. Spolu se dvěma mladšími sourozenci jsem už od útlého mládí pomáhal při hospodářských pracích. Práce to byla těžká, ale strava byla kvalitní, bez chemie, domácí – mléko, obilí, brambory, maso, vejce, ovoce i zeleninu jsme měli vlastní.

Maminka měla na starosti domácnost, vařila pro rodinu i pro dobytek. Otec ze začátku pracoval v lese a pak začal hospodařit. K našemu malému pozemku přibral sousední pozemek u domu číslo 14, který mu přepustil náš bratranec Josef Orság, a pak si ještě pronajal několik hektarů od obce. Najednou se z něj stal střední rolník na pozemcích o výměře 15 hektarů. O všechno jsme se starali ruční prací, bez elektřiny. Měli jsme čtrnáct kusů hovězího dobytka, pár koní, až šest prasat. Otec uměl dobře hospodařit, poctivě udržoval pozemky a plnil dodávky. Naši příbuzní, kteří z Harrachova odešli do Rýmařova, nám chodili pomáhat, kosit nebo při žních, a za to dostávali mléko, máslo, chleba a vejce.

Otec byl stále pod velkým tlakem, aby vstoupil do družstva. Vydržel odolávat nejdéle ze všech soukromých zemědělců na užším Rýmařovsku, do roku 1960. Místní funkcionáři ho chodili přesvědčovat, cítili jsme přitom ale, že mu ve skrytu fandili, že to tak dlouho vydržel. Nakonec ho přinutili vstoupit do družstva, ale během půl roku družstvo zaniklo a všechno převzal Státní statek Bruntál, největší ve střední Evropě. Otec byl pak zaměstnán jako kočár na



Při tandemovém seskoku v roce 2014 *Fota: archiv A. Podešvy*

Hospodářství Rýmařov a rozvázal do kravinů krmivo a stelivo a v létě kosil koňskou lištou všechny mokré louky. Byl tak dobrý pracovník, že mu v roce 1977 ministerstvo zemědělství udělilo vyznamenání.

Jako syn soukromého zemědělce jsem nesměl nastoupit do učení. Když mi bylo sedmnáct, doslechl jsem se, že Okresní stavební podnik Rýmařov nabírá učně – zedníky, pokrývače, elektrikáře. Zašel jsem tam a ředitel Janeček mě nejdříve odmítl, že prý jedině pokud by mě uvolnil národní výbor. Nakonec mi to povolili, ale s podmínkou, že budeme plnit dodávky. Dva roky jsem se učil elektrikářem, nejprve na OSP v Rýmařově, potom půl roku na škole v Prostějově a rok v Přestavlkách u Přerova.

Po vyučení jsem byl odveden na vojnu. Při odvodu jsme běželi kilometr v kanadách a ve výstroji. Doběhl jsem první, byl jsem vytrénovaný z Harrachova. Povolali mě pak do Prešova k výsadkářům. Během vojenské služby v letech 1956–1958 jsem absolvoval 26 seskoků včetně dvou nočních. Po padesáti šesti letech, v roce 2014, si na mě rodina vymyslela, jestli bych si nešel skočit ze 4 000 metrů. Bylo mi 77 let. Skákal jsem v tandemu s instruktorem. Můžu doporučit.

Po vojně jsem se vrátil do Harrachova a nastoupil jako elektrikář do tehdejšího Brokátu na Opavské ulici. Tam jsem pracoval čtyřicet let až do odchodu do důchodu. V roce 1959 jsem koupil dům číslo 4, kde bydlím dodnes. V Harrachově jsem se také seznámil se svou budoucí manželkou. Pochází od Kroměříže a jezdila sem na prázdniny za tetou. V roce 1962 jsme se vzali. Máme dvě dcery, Hanku a Janu, obě žijí v Rýmařově.



Manželka, obě dcery a vnoučata



Antonín Podešva v době, kdy zastupoval Harrachov v městské radě

Od roku 1964 do roku 1990 jsem byl poslancem Harrachova v radě městského národního výboru. Nejdřív jsem tu funkci nechtěl, ale nakonec jsem to vzal. Podařilo se mi prosadit výstavbu vodovodu pro domy v Dolním Harrachově, kde nebyl zdroj pitné vody. Němci předtím několik staletí brali vodu z potoka a studní. Postavili jsme vodovod z místního prameniště, který samospádem zásoboval sedm domů. Voda z něj poprvé tekla na první letní den roku 1974. Upozorňoval jsem i na stav cesty do Rýmařova, která byla ještě dlouho jen kamenitá. Nakonec ji rozšířili a vyasfaltovali. Teď se udržuje i v zimě.

Za osadní výbor jsem se také angažoval při rekonstrukci harrachovských rybníků za účelem koupání. Tyto tři rybníky vybudoval velkostatkář Josef Veit, který vytvořil i dokonalý závlahový systém pastvin. Ten ale v 80. letech zničily meliorace.

Dva roky k nám zajížděla pojízdná prodejna, ale nevyplatila se. Autobusový spoj přes Harrachov nejezdí, dokud nebylo tolik aut, museli jsme chodit do Rýmařova do práce, do školy a na nákupy pěšky. Dnes žije v Harrachově několik usedlíků, ale část domů je obydlená jen v sezóně. Je to spíše rekreační osada, jediný, kdo v Harrachově hospodář, je můj synovec František a nějaké pozemky vlastní Kročil z Malé Štáhle.

Kdysi to byla venkovská idyla, kde lišky dávaly dobrou noc. Všude vzorný pořádek, meze a příkopy vykoseny, lesní i polní cesty udržovány, studánky i potoky čisté, hojnost hmyzu, ptactva, ryb i zvěře. Dnes, v době tržního hospodářství, je Harrachov hlučnou osadou. Rýmařovští chatáři v létě pronajímají svoje chaty „luftákům“. Údolím duní motory sekaček, šňůry aut projíždějí osadou směrem na Dolní Moravici. Není pomalu kde zaparkovat. A bude hůř. Neustále rostou nové chaty a zabírají další zemědělskou půdu.

Moji rodiče přišli do pohraničí hledat lepší životní podmínky, protože zde mohli mít vlastní dům. Přežili jsme místní studené zimy, na rozdíl od jiných jsme tu zůstali. Rodiče rádi vzpomínali na Valašsko a na své mládí, ale usadili se tady, zvykli si na místní klima a byli tady šťastní. Harrachov se ovšem od té doby hodně změnil.

(Ze vzpomínek Antonína Podešvy zpracovala ZN.)



Antonín Podešva po tandemovém seskoku v roce 2014

Organizace a spolky

Mistři biče, vrhači nožů i pistolníci na soutěži Indiana 2016

Ve dnech 11. – 13. srpna se v kempu Indiana v Rýmařově-Janovicích uskutečnil 19. ročník Velké ceny Indiana. Slavnostní zahájení proběhlo za účasti všech rozhodčích, pořadatelů a soutěžících, kterých se do westernového areálu sjely dvě desítky.

Divoký západ a jeho drsná romantika uchvacují lidi už po desetiletí. Nikde jinde na světě, s výjimkou USA, přitom není tolik jeho obdivovatelů jako v České republice. Jednou z akcí, na kterou se milovníci westernových klání sjíždějí z celé republiky i ze zahraničí, je Velká cena Indiany. Její 19. ročník, z toho třetí v nově vybudovaném westernovém areálu, letos uspořádal Western Arts Club v kempu Indiana v Janovicích. Do roku 2013 se soutěž konala na skautské chatě Na Stráni pod názvem Velká cena Indiany Jonese. Soutěží se ve westernových disciplínách – v ovládnutí dlouhého biče, lasování, žonglování s revolverem a hodu nožem a tomahawkem. Muži a ženy soutěží společně, děti do dvanácti let ve dvou kategoriích a junioři od 13 do 17 let měří síly ve stejných disciplínách jako dospělí, ovšem v juniorské ceně F. A. Elstnera.

Ve čtvrtek 11. srpna se ve westernovém areálu uskutečnil odpolední workshop, tréninky a večer druhá repríza muzikálu *Limonádový Joe*



Vrhači nožů, v popředí favorit soutěže Josef Pepe Směkal z Havířova



Bičáři musí mít při trefování cílů vskutku přesnou mušku



Jedna z nejtěžších disciplín – Zorro, kdy soutěžící musí bičem zhasnout hořící svíce

Výsledky

Velká cena Indiana 2016

Bič – trefovačky

1. Marcel Regmund	58
2. Josef Velecký	46
3. Ladislav Šín	45

Technika 2 biče

1. Marcel Regmund	7
2. Ladislav Šín	6
3. Roman Snášel	5

Bič – Zorro – svíčky

1. Petr Procházka	5
2. Marcel Regmund	4
3. Petr Zubíček	3

Show

1. Dan Krejčíř	10
2. Petr Procházka	8
3. R. Velecká, J. Velecký, D. Dvořák	6

Bič – rychlostřelba

1. Ladislav Šín	28
2. Marcel Regmund	27
3. Josef Velecký	25

Hod nožem

1. Stanislav Havel	315
2. Milan Novák	277
3. Josef Směkal	270

Technika 1 bič

1. Renata Velecká	8
2. Josef Velecký	7
3. Marcel Regmund	6

Hod tomahawkem

1. Standa Havel	343
2. Milan Novák	325
3. Dušan Dvořák	316

Cena F. A. Elstnera

Děti do 6 let

1. Marek Regmund	10
2. Wiliam Šín	9
3. Svatopluk Regmund	7
4. Ondřej Zubíček	7
5. Antonín Krejčíř	5

Děti 7–12 let

1. Jakub Muzikant	27
2. Petr Zubíček	26
3. Přemysl Muzikant	25
4. Vít Adámek	15

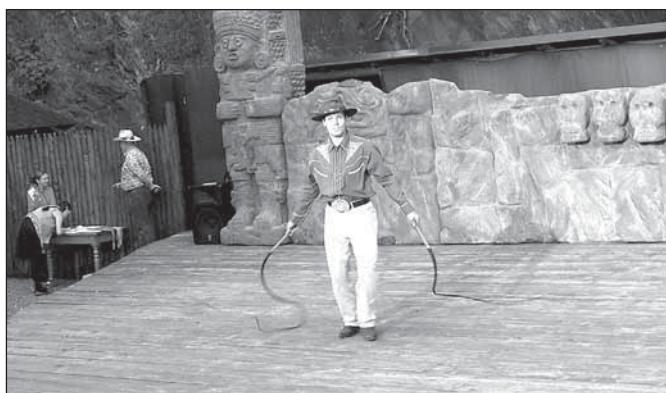

Bývalý Rýmařovák Marcel Regmund ve volné show zazářil s biči, ale na medaili to nestačilo

Foto: A. Šimko



K nejlepším ve volné show patřil lasař Dan Krejčíř, ten si zaslouženě odnesl zlatou medaili

Foto: R. Panáček

v přírodním divadle La Skála, poté následovala country zábava s hudbou Kentaur z Břidličné. Páteční program se nesl v podobném duchu – probíhal opět workshop, navíc byla zahájena prezence soutěžících, následoval program pro děti i dospělé (jízda na koních, dětská dostihová dráha a atrakce) a od 19 hodin pak country bál westernové školy.

V sobotu byla v 11 hodin zahájena soutěž o Velkou cenu Indiany, ve které se mistři dlouhých bičů, vrhači nožů a tomahawků utkali o medailové pozice. „Velká cena Indiany je samozřejmě soutěž, ale je to také příležitost k předávání zkušeností, poznávání nových tváří a setkávání těch, kteří se na svět dívají stejnými očima,“ svěřil se organizátor a zakladatel velké ceny, mistr světa v ovládnutí dlouhého biče 2004 z Las Vegas Ladislav Gin Šín z Rýmařova, který westernový areál v Janovicích provozuje.

Soutěž skončila úderem 17. hodiny a nedlouho poté následovalo slavnostní vyhlášení výsledků, předání cen v přírodním divadle La Skála a vystoupení vítěze westernové show. Velkolepou podívanou bylo představení skupiny In Flamenus, která předvedla své ohňové mistrovství, a závěr tří denního westernového maratonu završil country bál se skupinou Beg Bie Country.

Organizátoři soutěže děkují za sponzorství partnerům: Nábytek Polách, RM servis, PC servis, Tabák – Textil Renáta Foltýnová, Autodíly Antonín Juráš, Bob sport, Smart Cook, Lékárna Avion, IC Rýmařov, butik Maja, Ráj zvířat Rostislav Valíček, Zverimex Zdenko Galík, Zahradnictví Zbyněk Balhar, Textil a oděvy Ing. Alžběta Vepřeková, Barvy laky Jolana Štyksová, Spojovací materiál Libor Horáček a Hodinářství Petr Štolfa.

Návštěvníci westernového areálu a přírodního divadla La Skála se mohou do konce letošní sezóny ještě těšit v sobotu 24. září od 15 hodin na Westernovou Open Show v ovládnutí biče, trikovém lasování a ovládnutí revolveru s večerním country bálem a na divadelní představení *Charleyova teta* Těšínského divadla, které se uskuteční v pátek 26. srpna v 19 hodin. Vloni Těšínské divadlo přijelo do La Skály s úspěšným muzikálem *Báthoryčka*.

JiKo

placená inzerce

Oznámení o konání veřejné schůze KSČM

V úterý 13. září 2016 v 16:00 se bude v malém sále Střediska volného času Rýmařov konat veřejná schůze před volbami do krajských zastupitelstev (7.–8. října) za účasti zástupkyně Moravskoslezského kraje Jitky Hanusové, poslance Miroslava Opálky a Ladislava Sekaniny, kandidáta do senátu.

Srdečně zve ZO KSČM Rýmařov



Velkolepou podívanou bylo představení skupiny In Flamenus

Foto: R. Panáček

VSTUP ZDARMA

Romfest Rýmařov 10.9.2016

14-20 h, Sál SVČ Rýmařov, Okružní 10

Srdečně zveme všechny příznivce romské hudby a tance!

Hudba

**DAKTAR, GIPSY BACHT, Vyškov ROMSTAR,
PHRALA Prostějov, Jiří SOMSI, SRNM MIX,
Gipsy Jirka Bučovice**

Tanec

**Ternore a Bäre Čaja (SRNM Olomouc), Karika
a Jagori (Statutární město Olomouc), Khale Jakha (Charita Olomouc)**

SRNM Realizuje Společenství Romů na Moravě, pobočka Rýmařov za finanční podpory Moravskoslezského kraje
Další info a kontakt: www.srnmcz.cz facebook.com/SRNM.cz

Moravskoslezský kraj RY SVČ

Z okolních obcí a měst

Tradiční pouť v Rudě s výstavou fotografa Karla Matochy

Kolotoče, houpačky, turecký med, permíková srdce, vyjížďky na koních, dvě mše svaté v kostele Panny Marie Sněžné a závěrečná křížová cesta, tak by se dala shrnout tradiční pouť v Rudě u Rýmařova, která se koná pravidelně v srpnu.

Ruda u Rýmařova patří k významným poutním místům v našem kraji. Před desítkami let se sem sjížděli poutníci z poměrně vzdálených míst. Podle pamětníků na pouť do Rudy přicházely i více jak tři tisícovky věřících.

Do roku 1758 stála v Rudě pouze zvonička se zvonem z roku 1583 a hřbitov. Na místě současného kostela byla původně zahrada. V době největšího rozmachu obce nechal královský rychtář Uničova Jiří Gröschelsberger postavit barokní kostel Panny Marie Sněžné (1756–1758) a v roce 1760 i zdejší skvost – pozdně barokní křížovou cestu od kostela na Křížový vrch. Pískovcová křížová cesta od sochaře Jana Kammereita byla v roce 1963 prohlášena státní kulturní památkou.



Přivezt permíkové srdce z pouti, to byla kdysi samozřejmost

Významnou kapitolou bylo zdejší působení kněze P. Jana Blokší (1861–1923), ten během svého pobytu v Rudě začal psát kroniku far-



Druhou mši sv. celebraval biskupský vikář pro pastorační Mons. Adam Rucki



V interiéru kostela byla umístěna expozice fotografií Karla Matochy s církevní tematikou

nosti a pořádat velké misie s náboženskými poutěmi, které lákaly do Rudy věřící až z Hané.

Letošní pout' v Rudě se konala tradičně první srpnovou nedělí (7. 8.). První mši sloužil od 9:00 P. Mgr. Petr Eliáš, farní vikář z farnosti Ostrava-Stará Bělá. Hlavním celebrantem poutní mše svaté v 11 hodin byl biskupský vikář pro pastorační Mons. Adam Rucki. Mše, které se zúčastnilo velké množství věřících, byla sloužena za farníky, poutníky, ale hlavně za hornoměstského kněze Bohumila Měchuru.

Po mši se poutníci vypravili podél kamenných zastavení až ke kalvárii na Křížovém vrchu. Jednotlivá zastavení ve tvaru srdce obsahují detailně propracované výjevy z poslední cesty Ježíše Krista. Finální zastavení, sousoší v nadživotní velikosti, stojí na vrcholu kopce (589 m n. m.), odkud je daleký kruhový výhled na rovinu Hané.

V kostele byla za přispění fotografa Jindřicha Štreita a ve spolupráci s římskokatolickou farností a Valašským muzeem v přírodě v Rožnově pod Radhoštěm instalována expozice fotografií Karla Matochy s církevní tematikou. Autor výstavy, bývalý žák a dobrý přítel Jindřicha Štreita, se zabývá dokumentem a krajinou. V poslední době experimentuje s dvouokými zrcadlovkami při fotografování vícenásobných expozic. JiKo



Po mši se poutníci vypravili podél kamenných zastavení ke kalvárii na Křížovém vrchu

Kapličkový vrch v Malé Morávce má nové zázemí pro návštěvníky

Dřevěný přístřešek se stoly a lavicemi vybudovaly Lesy ČR za 600 tisíc korun pod Kapličkovým vrchem v Malé Morávce. V sobotu 20. srpna jej lesníci předali veřejnosti.

K novému dřevěnému odpočívadlu pod Kapličkovým vrchem v Malé Morávce byly umístěny stoly s lavicemi a upraven přístupový chodník. Vše financovaly Lesy ČR z vlastního dotačního Programu 2020. Slavnostní předávání spolupřádaly také Spolek myslivců a přátel přírody z Jeseníků, Karlov pod Pradědem a obec Malá Morávka. V průběhu slavnostního otevření zahráli myslivečtí trubači Rabštejn. Účel vybudovaného zázemí přiblížil místostarosta Malé Morávky Stanislav Hýbner, o historii Kapličkového vrchu a muzea pohovořil historik Igor Hornišer.



Fota: Ing. Zdeňka Jakubcová

„Všichni, kdo máme rádi přírodu a bydlíme tady, chceme, aby zde bylo příjemně lidem, aby se myslivost vrátila tam, kam patří. Je to místo, kde bychom chtěli vytvořit každoroční formu myslivecké tradice. Areál by měl především sloužit turistům, ale kdykoliv si zde může jakákoliv organizace uspořádat odpočinkové odpoledne s opékáním na ohništi. V budoucnu bychom chtěli vybudovat pódium, aby se dalo hrát divadlo nebo koncert,“ sdělil k novému turistickému zázemí Stanislav Hýbner. Areál je součástí Muzea Kapličkový vrch a byl financován z dotačního Programu 2020 Lesů ČR, který je určen k budování podobných staveb, případně účelových zařízení pro veřejnost. „Program podporuje mimo-produkční funkci lesa a zároveň snižuje dluh k veřejnosti. Lidem dáme pomyslný kousek přírody a lesa zpět,“ doplnil informace Pavel Čita, zástupce Lesní správy Janovice.



Místo získalo na atraktivnosti a ocenění je návštěvníci i místní. Stavbu předali lesníci veřejnosti v rámci borůvkových hodů pořádaných obcí Malá Morávka o minulém víkendu. Akci hudebně doprovodila folková kapela Kelt Grass Band.

JiKo

JiKo

Soukromé muzeum Kapličkový vrch

srdečně zve všechny pravidelné i náhodné návštěvníky
do Schindlerovy stodoly v Malé Morávce,
kde je aktuálně instalována výstava

PLŽI A MLŽI JESENICKA ze sbírky Jiřího Nováka



Součástí expozice je více než 50 originálů
sběratelových ilustrací.

Výstava je prodloužena do 3. 9. 2016.

Otvíráme po předchozí domluvě,
v sobotu od 10 do 13 hodin.

Tel.: 602 732 056

Krytý bazén v Břidličné je uzavřen, rekonstrukce pokračuje

Od 15. června 2016 probíhá rozsáhlá oprava krytého bazénu v Břidličné. Ta spočívá v kompletním předláždění bazénového tělesa a ochozů bazénu včetně hydroizolací. Stávající vana a ochozy byly netěsné a zatékalo do konstrukcí a do strojovny. Dále budou vyměněny radiátory a prosklení vstupu i prostoru zázemí pro plavčíka. Saun se rekonstrukce nedotkne. Další neméně důležitou opravou bude výměna jednoho pole konstrukce střechy krytého bazénu.

Investici v hodnotě asi 3,8 mil. korun uhradí město Břidličná z vlastních zdrojů. Krytý bazén prošel rekonstrukcí už v roce 2004, tehdy se ovšem prováděla údržba vnějšího pláště (zateplení) a výměna technologie úpravy vody. Předpokládaný termín dokončení je 31. října 2016.

Jan Opatrný, MOS Břidličná



Detaily

Letošní poznávací soutěž se soustředí na historické nebo zajímavé detaily našeho města a místních částí (Janovic, Jamartic, Harrachova, Stránského a Ondřejova) s přesahem do Staré Vsi, Ferdinandova, Stříbrných Hor a Skal.

V každém z vydání Rýmařovského horizontu 08–21 a 23/2016 uveřejníme jednu fotografii spolu se soutěžním kuponem. Úkolem soutěžících je určit místo, objekt, ulici nebo číslo popisné domu, na kterém se fotografovaný detail nachází. Čím přesněji bude fotografie popsána, tím lépe. Čtenáři, kteří odhalí nejvíce objektů (nemusí uhádnout všechny), budou zařazeni do slosování o zajímavé ceny a předplatné Rýmařovského horizontu na rok 2017.

Soutěžní kupony vystříhnete a zašlete na adresu redakce: Rýmařovský horizont, Okružní 10, 795 01 Rýmařov nebo je můžete vhodit do schránky u vchodu do Střediska volného času na Okružní 10, případně zaslat na redakční e-mail rymhor@seznam.cz. Přijímají se i kopie kuponů.

Poslední soutěžní kupon č. 15 s fotografií vyjde v Rýmařovském horizontu 23/2016. Kupony můžete zasílat jednotlivě nebo všechny najednou do 5. ledna 2017. Jména výherců budou uveřejněna v prvním vydání Rýmařovského horizontu 13. ledna 2017. Hodně štěstí v soutěži přeje redakce RH!

Soutěž připravili JiK o a Miloslav Marek

SOUTĚŽNÍ KUPON č. 8

Jméno a příjmení

.....

Adresa

.....

Telefonní kontakt

.....

Místo, kde se objekt nachází

.....

.....

.....



Z historie

Německé spolky na Rýmařovsku: Moravsko-slezský sudetský horský spolek a jeho pobočné spolky Rýmařov a Ryžoviště (2. část)

Jako desátý v pořadí v rámci Moravsko-slezského sudetského horského spolku byl již v roce 1883 občany města, k nimž se připojili i představitelé místního duchovenstva a profesorského sboru Zemské nižší reálné školy (německy Landes Unterrealschule), založen pobočný spolek Rýmařov (Zweigverein Römerstadt). Jeho prvním předsedou se stal profesor Michael Simböck. Toho následovali tovarník Ferdinand Flemmich, obvodní lékař v Janovicích dr. Franz Reitter a profesor Hans Jančík (posléze ředitel reálné školy v Opavě). Jako zapisovatelé působili zejména lesní adjunkt Reicho, tovarník z Rýmařova Wilhelm Ludwig, advokát dr. Schüller, ředitel obecné školy v penzi Edmund Dixel, tovarník z Rýmařova Ottokar Montag, také profesor Jančík. Jako pokladníci účetní spořitelny Johann Beck, tovarník Alois Berg a nejdříve velkoobchodník z Rýmařova Karl Ruprecht (ten též spolku zdarma opatroval barvy k vyznačování cest). Dalšími zakládajícími členy byli soukromník Josef Wanke, karlovský tovarník Johann Olbrich a vdova po profesoru z Těšína Marie Jonas. K pobočce příslušeli rovněž soukromník Karl Heerde, učitel v penzi Franz Neusser, stolař Gustav Englisch, všichni z Rýmařova, nebo Robert Hofmann, soukromník z Janovic. Zasloužilými členy se stali především obzvláštní podporovatel pobočky lesní rada v Janovicích Wilhelm Dittrich a vrchní státní železniční rada v penzi Gustav Rösner z Rýmařova, který se po mnoho let a později přes pokročilý věk zúčastňoval všech horských výletů. Vůbec první členské příspěvky činily 1 zlatý a 50 krejcarů. V roce 1931 měla pobočka už 170 příslušníků.

Rýmařovská pobočka se rovněž snažila naplňovat zmíněné obecné stanovy spolku, tedy zpřístupnit přírodní krásy zdejšího lesnatého okolí a zvýšit cestovní ruch. Za tímto účelem se konaly výlety na žebřinových vozech, které rýmařovské členy často zavedly do oblastí, kde působily sousední pobočné spolky. Tamní členové pak byli na oplátku zváni k návštěvám Rýmařovska. Jiné výlety vedly do Roudna (německy Rautenberg), na Cvilín u Krnova (Burgberg bei Jägerndorf), do Karlovy Studánky (Karlsbrunn), do Vernířovic (Wermisdorf), do vysoko ležící Františkovy myslivny (Franzens Jagdhaus), Alfrédovy chaty (Alfrédky, Alfredshütte) či na Skřítek (Berggeist).

Neúnavnou činností spolku se podařilo pohnout s janovicko vrchností, aby ve svém velkém lesním majetku umožnila turistům užívání některých cest. Tak bylo v roce 1899 povoleno vybudování a vyznačení přístupové stezky směrem k Rešovským vodopádům. O ně-

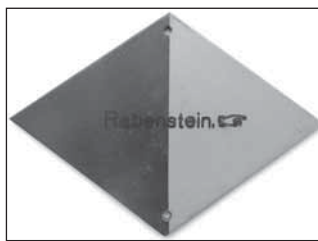

Turistická značka horského spolku s nápisem Rabenstein (Rabštejn), uložená v depozitáři muzea

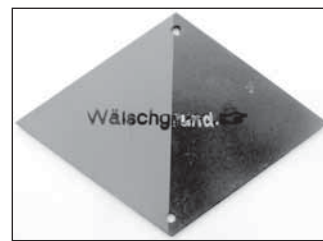

Turistická značka horského spolku s nápisem Wälschgrund (Valšovský důl), uložená v depozitáři muzea

kolik let později spolek dostal svolení vyznačit cestu ke zřícenině hradu Rabštejna a v roce 1909 cestu karlovskou. V roce 1912 následovalo značení stezky Annin pramen (Annaquelle) – Valšovský důl (Wälschgrund) – hrad Sovinec (Eulenburg). V roce 1920 potom došlo zásluhou ochotného lesního rady Dittricha k uvolnění a vyznačení dalších cest.

Rýmařovská pobočka byla rovněž členem spolku cestovního ruchu (Fremdenverkehrs Verband) a podporovala podle svých možností výstavbu tzv. ochranných bud či chat (německy Schutzhütten). V souvislosti s tím byla v roce 1912 v Rýmařově též zřízena ubytovna pro mládež, jež se v meziválečném období pyšnila velmi dobrou návštěvností. Mimo to se v těchto letech pobočka setkávala s činností rýmařovského odboru Klubu československých turistů, ve kterém se sdružovali především turisté neněmčtí.

Členové Moravsko-slezského sudetského horského spolku z Ryžoviště původně náleželi k pobočnému spolku Rýmařov. Před 1. světovou válkou se stal jejich hlavním představitelem učitel Johann Schmid, jehož přičiněním došlo ke zvýšení počtu tammích příslušníků pobočky. Vlastní ryžovištská pobočka (Zweigverein Brauseifen) potom byla při založení, které proběhlo se souhlasem ústředí 24. května 1928, v rámci celého spolku zapsána pod číslem 35 a hned v prvním roce čítala 50, v roce 1931 již 90 příslušníků.

Tato pobočka podnikala mnoho výletů pěšky do nejbližšího okolí nebo autobusem do vzdálenějších lokalit, vždy s hojnou účastí. Mezi uvedené lokality patřily např. Špičlice (dnes Nová Seninka, německy Spieglitz, od tohoto názvu obce byl odvozen zastaralý německý název pro Kralický Sněžník, tedy Spieglitzer Schneeberg), hrad

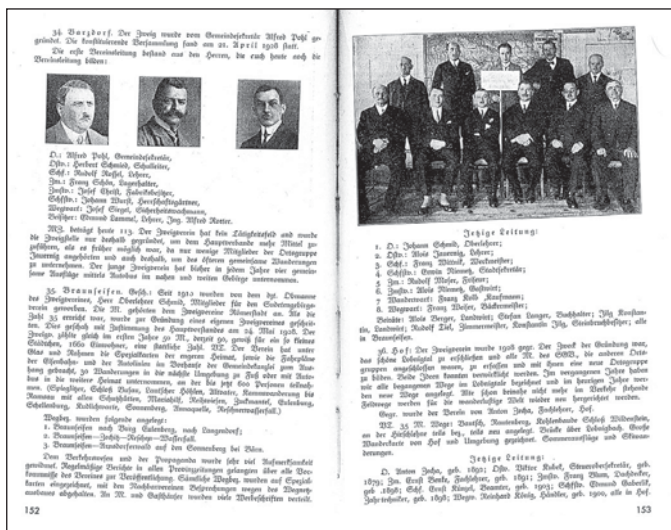

Ukázka ze slavnostního spisu k 50. výročí Moravsko-slezského sudetského horského spolku s údaji o jeho ryžovištské pobočce

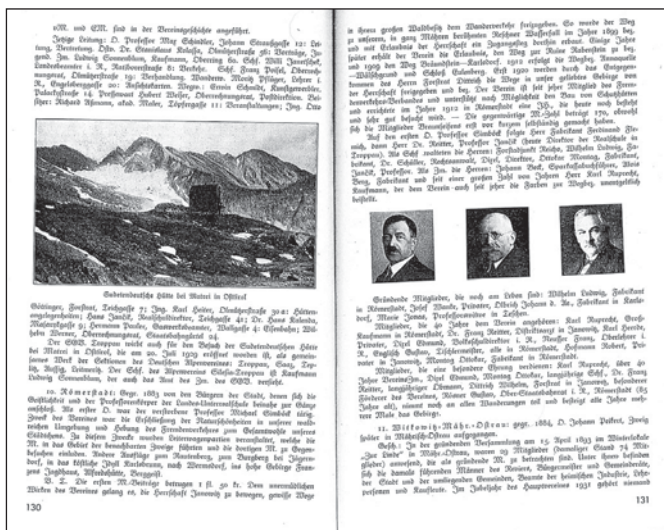

Ukázka ze slavnostního spisu k 50. výročí Moravsko-slezského sudetského horského spolku s údaji o jeho rýmařovské pobočce

Bouzov (Schloss Busau), Mladečské jeskyně (Lautscher Höhle), Praděd (Altwater), Ramzová (Ramsau, tam probíhaly hřebenové výstupy spojené s návštěvami všech ochranných bud či chat), poutní místo Panny Marie Pomocné poblíž Zlatých Hor (Maria Hilf), samotné Zlaté Hory (Zuckmantel), Rejvíz (Reihwiesen), Sovinec, Šelenburg u Krnova (Schellenburg), Kudlichova rozhledna (Kudlichwarte) v Úvalně (Lobenstein), Slunečná (Sonnenberg), Annin pramen (Annaquelle), Rešovské vodopády (Reschnerwasserfall). K tomu pak pobočka v rámci prostor obecní kanceláře na vývesce poskytl jízdní řády autobusů a měla rovněž k dispozici speciální mapy úzké domoviny a jízdní řády železnic.

Následně byly vyznačeny stezky z Ryžoviště na hrad Sovinec a do Dlouhé Loučky (Langendorf), dále Ryžoviště – Stránské (Zechitz) – Rešov (Reschen) – vodopády a z Ryžoviště až na Slunečnou u Moravského Berouna (Bärn). Přitom byly použity speciální bakelitové značky ve tvaru kosočtverce (stejně používala i rýmařovská pobočka), což bylo jedno z prvních uplatnění umělé hmoty. Se sousedními pobočnými spolky se konaly porady nebo jednání kvůli budování sítě cest. O veškerém dění v rámci pobočky informovaly pravidelné zprávy zveřejňované ve všech místních novinách. Mezi členy a hosty pobočky byly distribuovány mnohé propagační letáky či brožury.

Předsednictvo ryžovištské pobočky mělo v roce 1931 toto složení: předsedou byl učitel Johann Schmid, zástupcem předsedy učitel Alois Jauernig, zapisovatelem vedoucí dílny Franz Wittnik, zástupcem zapisovatele městský tajemník Erwin Niemetz, pokladníkem holič Rudolf Moser, zástupcem pokladníka hostinský Alois Niemetz, náčelníkem pro výlety obchodník Franz Kolb, náčelníkem pro cesty pekař Franz Meiser. K poradcům patřili zemědělec Alois Berger, účetní Stefan Langer, zemědělec Konstantin Jilg, majitel kamenolomu téhož jména a příjmení a tesař Rudolf Tiel, všichni z Ryžoviště.

Mgr. Petr Müller, Městské muzeum Rýmařov, foto: archiv muzea (Lit.: V. Koranda: *Historie turistiky na Jesenicku, Příloha Jesenického týdeníku Speciál březen 1999 a Speciál duben 1999, nstr.*; V. Koranda: *Historie turistiky na Jesenicku po roce 1918, Příloha*



Slavnostní vůz horského spolku s učitelem Schmidem v Ryžovišti (1930)

Jesenického týdeníku Speciál září 1999, Speciál listopad 1999 a Speciál prosinec 1999, nstr.; J. Filip: *Moravskoslezský sudetský horský spolek po druhé světové válce, Severní Morava 1991, sv. 61, s. 73–75*; týž: *Sto let turistiky v Jeseníkách, Severní Morava 1981, sv. 42, s. 37–48*; K. Growka: *Vzácný turistický odznak, Kulturní zpravodaj Jeseník prosinec 1986, s. 15–16*; B. Tinzová: *Oslavy 125. výročí založení turistického spolku MSSGV, Jesenický týdeník 16. května 2006, ročník 16, č. 20, s. 2; 1881–1931. Altwater. Festschrift zur 50-Jahrfeier des Sudetengebirgsvereines, Frývaldov 1931; Freiwalddau – Gräfenberg. Die Kurstadt im Altwatergebirge und die Dörfer im oberen Bieleetal. Ein Heimatbuch, Kircheim u. Teck 1987; Unser Braunseifen, Giessen b. d.; A. Matuška: *Uplynulo 125 let od začátku organizované turistiky v Jeseníkách, RH 23/2006, s. 18–20*; <http://www.mssgv.de/altwater.htm>; J. Karel: *Změny životního stylu ve století páry, in prep. Za cenné rady a materiály poskytnuté k článku děkuji panu Mgr. Jiřímu Karlovi.**

NAŠE LISTÁRNA

Adresováno Mgr. Jiřímu Karlovi

Vážený pane magistře,

velmi mne potěšilo, když jsem se dozvěděl a posléze i dočetl, že jste obdržel cenu České archeologické společnosti. Blahopřeji!

Za vše, co jste pro výzkum severní Moravy a Jeseníků vykonal, Vám děkuji.

S pozdravem

Váš Stanislav Staněk, Zlaté Hory

Užitečná informace

Pozor na podomní prodejce, kteří se vydávají za zástupce dTestu

Někteří podomní prodejci tvrdí, že nabízejí smlouvu z hromadné změny dodavatelů energií organizované dTestem. Ta však nikdy nebyla nabízena v rámci podomního prodeje. Rozhodnete-li se podomní prodejce energií přes svůj práh pustit, nic nepodepisujte bez předchozího uvážení. Pokud tak přece jen učiníte, existuje stále možnost smlouvu zrušit.

Na spotřebitelskou poradnu dTestu se v poslední době obracují spotřebitelé s tím, že je navštěvují podomní prodejci s nabídkou smlouvy z dTestem pořádané hromadné změny dodavatelů energií. „Přihlášení do naší hromadné změny dodavatelů energií není v současné době již možné. Navíc nabídka vysoutěžená v naší kampani nebyla nikdy nabízena prostřednictvím podomního prodeje,“ vysvětluje situaci Lukáš Zelený, vedoucí právního oddělení dTestu.

O rizicích podomního prodeje dTest dlouhodobě informuje, a to obecně i ve vztahu k dodávkám energií. Také upozorňoval na problémy s některými aukcemi energií, které se v mi-

nulosti v České republice konaly. Jednalo se o aukce, do nichž se spotřebitel dopředu závazně přihlásil, aniž by znal podmínky aukce, včetně podmínek smlouvy o dodávce energií. Podomní prodej je v mnoha obcích zakázán. Obchodníci však zákaz obcházejí tím, že si návštěvu telefonicky dohodnou. U spotřebitele doma pak už postupují dle typického scénáře podomního prodeje. „Pokud se rozhodnete s podomními prodejci jednat, nepodepisujte s nimi smlouvu, ale ani žádné jiné dokumenty, o kterých vám například tvrdí, že se jedná o potvrzení převzetí jejich materiálů, o souhlas se zasláním nezávazné nabídky nebo o doklad, že u vás vykonali návštěvu, který potřebují pro svého zaměstnavatele. Mohlo by se totiž ve skutečnosti jednat například o závaznou přihlášku, smlouvu či žádost o změnu dodavatele. Vše si tedy po jejich odchodu v klidu prostudujte,“ upozorňuje Zelený.

Pokud smlouvu podepíšete, stále máte možnost se z ní snadno vyvázat. V případě uzavře-

ní smlouvy mimo obvyklé obchodní prostory je totiž dodavatel energií povinen ještě před započítáním dodávek poskytnout spotřebiteli informace o smlouvě, včetně formuláře pro odstoupení od smlouvy. „Od okamžiku, kdy obdržíte od dodavatele formulář pro odstoupení, máte 14 dní na to, abyste od smlouvy bez sankce odstoupili. Pokud vám dodavatel formulář pro odstoupení neposkytne, máte právo odstoupit ve lhůtě jednoho roku a 14 dnů od uzavření smlouvy. Vedle toho máte i právo smlouvu vypovědět do 15 dnů od zahájení dodávek energií s 15 denní výpovědní dobou běžící od prvního dne měsíce následujícího po měsíci, ve kterém byla vaše výpověď doručena dodavateli,“ uzavírá Zelený.

Vojtěch Dřevíkovský, dTest



SPOTŘEBITELSKÁ
PORADNA

299 749 009
www.dtest.cz

Jak postupovat při skončení nájmu bytu

Ukončit nájem bytu lze několika způsoby. Nejčastěji se setkáváme s dohodou mezi pronajímatelem a nájemcem o skončení nájmu, ale zákon také oběma stranám umožňuje podat výpověď z nájmu. Všechny způsoby ukončení nájmu se však řídí určitými pravidly.

Pronajímatel a nájemce mohou uzavřít dohodu o skončení nájmu bytu bez ohledu na to, zda byl nájem uzavřen na dobu určitou nebo neurčitou. Vzhledem k tomu, že smlouva o nájmu bytu má být uzavřena písemně, dohoda o skončení nájmu by měla mít rovněž písemnou formu. Pokud za účastníky podepisují dohodu jejich zástupci, je zapotřebí si ověřit, zda jednají na základě plné moci. „V případě, že je pronajatý byt ve vlastnictví právnické osoby, doporučujeme nahlédnout do veřejného rejstříku a ověřit si, zda je zástupce společnosti oprávněn k podpisu dohody o skončení nájmu,“ radí Lukáš Zelený, vedoucí právní poradny dTestu.

V případě společného nájmu bytu manžely nemůže dohodu o nájmu uzavírat pouze jeden z manželů bez souhlasu druhého. Podobně se řeší společný nájem bytu více nájemci. Ani tehdy nemůže jeden ze společných nájemců uzavřít dohodu za ostatní nájemce, pokud k tomu nemá jejich souhlas.

Vedle dohody o skončení nájmu, na které se obě strany musí dohodnout, je možné podat

jednostrannou výpověď z nájmu bytu. Ta musí mít vždy písemnou formu a musí být doručena druhé smluvní straně. „Je třeba zdůraznit, že se za písemně podanou výpověď nepovažuje odeslání běžného e-mailu,“ připomíná Zelený a dodává další povinné náležitosti: „Ve výpovědi musí být vždy uvedeno, kdo ji dává a komu je určena. Dále musí obsahovat označení pronajatého bytu a jednoznačný projev vůle nájem bytu ukončit. Pokud je na straně pronajímatele nebo nájemce více účastníků, měla by výpověď směřovat vždy všem z nich.“ Nájemce je oprávněn vypovědět smlouvu o nájmu bytu uzavřenou na dobu neurčitou kdykoliv bez udání důvodu. Smlouvu uzavřenou na dobu určitou lze vypovědět jen v případě, že se podstatně změnila okolnosti, z nichž strany při vzniku nájemní smlouvy vycházely. Délka výpovědní doby je ze zákona tři měsíce. Výjimečně, stanoví-li tak zákon, může být výpověď dána i bez výpovědní doby.

Pronajímatel může nájem vypovědět pouze za podmínek, které výslovně uvádí zákon. Jedná se například o neplacení nájemného a nákladů na služby po dobu delší tří měsíců, nenapravitelné poškození bytu nebo domu nájemcem, spáchání úmyslného trestného činu vůči pronajímateli, členu jeho domácnosti nebo jiné osobě, která v domě bydlí, případně proti cizímu majetku, který se v domě nachází. Zákon

zná i důvod, pokud pronajímatel potřebuje byt pro vlastní bytovou potřebu nebo pro bytovou potřebu své rodiny.

Pronajímatel musí ve výpovědi vždy uvést konkrétní zákonný důvod. Nepostačí, pokud je důvod uveden obecně, musí být vždy přesně skutkově vymezen. Výpověď ze strany pronajímatele musí obsahovat i poučení nájemci o možnosti podat námítky a žalobu o přezkoumání oprávněnosti výpovědi soudem ve dvouměsíční lhůtě od doručení výpovědi.

Při podání výpovědi z nájmu bytu je rovněž nutné zajistit její řádné doručení druhé smluvní straně. „Pokud výpověď posíláte poštou, je vhodné zvolit doporučenou poštovní zásilku určenou do vlastních rukou adresáta a opatřit ji dodejkou, na jejímž základě se dozvíte, kdy byla výpověď doručena. To je podstatně zejména pro určení počátku běhu výpovědní doby,“ radí Zelený a dodává: „Ze zákona se má za to, že zásilka odeslaná poštou byla doručena třetí pracovní den po odeslání. Výpověď se považuje za doručenu, i pokud adresát výslovně odmítne zásilku s výpovědí převzít.“

Vanda Jarošová, dTest

dTest SPOTŘEBITELSKÁ PORADNA 299 149 009
www.dtest.cz

Akce hradu Sovince

Sokolnické lovy

27. a 28. srpna

Sokolnické ukázky lovu atrapy kořisti

Výcvik a přiletý dravých ptáků

Lesnické soutěže pro nejmenší při předvádění košíkářského řemesla

Láry Fáry do pohádky

17. a 18. září

Loučení s prázdninami

aneb víkend plný pohádek

Putování pohádkovým hradem z pohádky do pohádky

Soumrak loupežníků

1. a 2. října

Festival práva útrpného

Natahování na skřípec či jiné kratochvíle při katovských příbězích

či šermířských pověstech o císaři Karlu IV.

Opojná vůně bylinek, čajů a svařeného vína

při návštěvě hradních sklepů

Petr Šenkýřík, herold historické posádky hradu Sovince

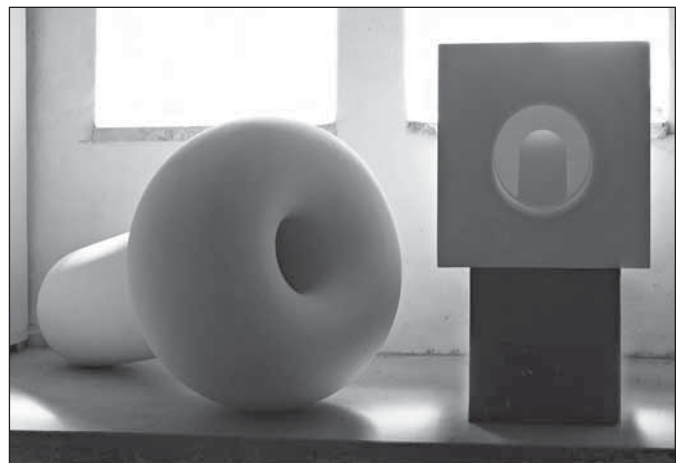

MUZEUM V BRUNTÁLE - HRAD SOVINCE
si vás dovoluje pozvat na výstavu

LUBOMÍR DOSTÁL

**SOCHY A OBRAZY
ŠEST MOTIVŮ PRO ŠEST SÁLŮ**



vernisáž 6. srpna 2016 v 16.00 hodin
úvodní slovo Anna Zanolová
hudební program Jakub Knápek a přátelé

hrad Sovince, 7. 8. - 30. 10. 2016

otevíráno denně mimo pondělí
od 9.00 do 17.00 hodin

Zajímavosti z přírody

Vrby v naší krajině

Vrby jsou keře nebo stromy zpravidla s opadavými, zřídka skoro vstřícnými listy. Rod (*Salix*) obsahuje asi 300 druhů a velký počet kříženců rozšířených hlavně v chladnějším a mírném pásmu severní polokoule, jen některé na jižní polokouli. Název *Salix* je odvozen z keltského *sal* = blízky a *lis* = voda, čili druh žijící blízko vody. Ne všechny vrby však přímou přítomností vody vyžadují.

Vrby představují co do druhů nejpočetnější skupinu dřevin. Jejich taxonomie je složitá, protože se mezi sebou snadno kříží a určování je tak velmi náročné, vyžaduje specializaci podobně jako u jeřábů. Vrby jsou dvoudomé, tzn. jeden exemplář má pouze květy samčí a druhý pouze samičí. Jehnědy jsou většinou vzpřímené a rozkvétají před listy, zřídka s nimi nebo po nich. Květy nemají okvěti. Předpokládá se však, že kdysi měly a dnešní jednoduché květy vrb jsou výsledkem dlouhého vývoje a druhotné redukce kdysi normálně vyvinutých květů. Otisky vrb byly nalezeny v horninách nejméně 100 milionů let starých. U dřevin asi nenajdeme jiný rod, u něž bychom pozorovali tak značné rozdíly ve velikosti či vzrůstu mezi jednotlivými druhy. Ale o tom více v následujícím přehledu.

Bezpochyby nejznámější vrbou u nás je vrba jíva (*Salix caprea*), která brzy na jaře (někdy už v zimě) vytváří známé kočičky. Kvetou však v březnu až dubnu. Vídáme ji v podobě keře i stromu, který může dorůst do výše 15 m a snad i víc (takové jedince najdete např. v Přírodní rezervaci U Slatinného potoka). Jíva se vyskytuje téměř všude. Na rozdíl od většiny vrb nedoprovází vodoteče, nýbrž je dřevinou tzv. průkopní a udržuje se i na místech vysloveně suchých (např. na břidličném podloží). Roste hojně od nížin vysoko do hor. V polohách nad 1 000 m převládá její keřovitá forma s listy protáhlými a na rubu téměř lysými. Někteří botanici ji vyčleňují jako samostatný druh, nazývaný vrba slezská (*Salix silesiaca*). Můžete ji vidět u Ovčárny, hojná je ve Velké kotlině.



Vrba hlošínová – Rýmařov



Vrba bílá smuteční – u silnice č. 11 směrem na Bruntál

Když už jsme zavítali do hor, chvíli v nich zůstaneme. Najdeme zde totiž několik méně běžných druhů vrb. První z nich je vrba hrotolistá (*Salix hastata*), nazývaná též šípovitá. Je to eurosibiřský druh a v ČR roste pouze v Jeseníkách, jen na několika lokalitách v pradědské části, např. ve Velké kotlině. Tamtéž se nachází vrba ušatá (*Salix aurita*), která je celkově rozšířena od západní Evropy po Ural. Vyskytuje se však i v nižších polohách. Na Rýmařovsku ji najdeme např. u Podolského potoka na úseku Škaredá jedle – Hubert nebo v Janovickém lese u 3. zastavení Naučné stezky Janovice – Rabštejn a na trase nad i pod ním.

Vysloveně horským druhem, resp. arкто-alpínským, je vrba bylinná (*Salix herbacea*), která je považována za nejmenší dřevinu Evropy. Vzrůstem totiž nepřesahuje 10 cm. Je to poléhavý nebo plazivý keříček a v Jeseníkách roste pouze na třech místech (Tabulové skály, Petrovy kameny, Velká kotlina). Dostal se k nám ústupem před pevninským ledovcem, tedy v době ledové před mnoha tisíci lety. Ledovec totiž nepostupoval tak rychle, aby zatlačované rostliny nestačily dokončit svůj rozmnožovací cyklus. Po jeho ústupu některé zůstaly, protože nad horní hranici lesa (subalpínského pásma) panují podobné podmínky jako na severu. Takové druhy se nazývají glaciálními relikty.

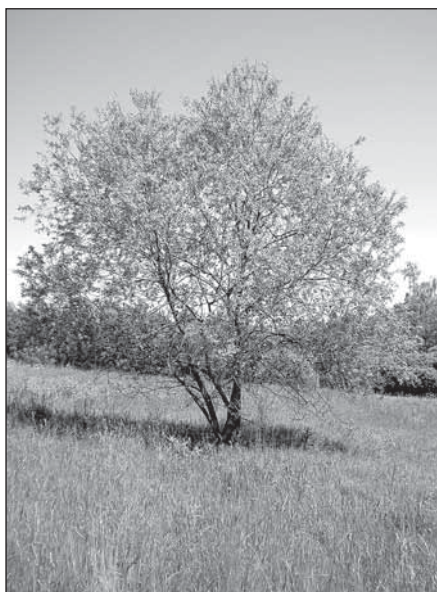

Vrba pětimužná – Přírodní rezervace Pstruží potok



Detail kvetoucí vrby pětimužné

Stejnou cestou se sem dostala i vrba laponská (*Salix lapponum*), která v ČR roste jen ve Vysokých Sudetech, tj. v Krkonoších a Hrubém Jeseníku, u nás pouze na Pradědu pod Tabulovými skalami. Je to keř o výšce max. 1–1,5 m, z dálky identifikovatelný podle sivého zabarvení. Jeho původní domovina je až v tundře a lesotundře na severu Evropy a Asie.

Pojedete-li z Malé Štáhlé do Dolní Moravice, snad si všimnete velkých hustých keřů bochníkovitého tvaru. Takto se vyznačuje vrba popelavá (*Salix cinerea*), dorůstající do výšky přibližně 5 m. Není vzácná a najdeme ji samozřejmě i jinde, např. v PR U Slatinného potoka, v PR Pstruží potok, jižně od Janovického lesa a od Kamenné hory, nad horní částí Staré Vsi atd. Roste hlavně v údolních bažinách, na močálovitých půdách a podél potoků od nížin do hor. Vyskytuje se po celé Evropě, na východ až do Sibíře, na sever k polární lesní hranici.

Na podobných místech vyjma nížin najdeme středně vysoký keř až strom s méně obvyklým názvem vrba pětimužná (*Salix pentandra*). Je odvozen od samčích květů, které mají po pěti tyčinkách. Nežádka jich však bývá více. Jako strom může dorůst do 15 m. Pěkný solitér tohoto druhu najdete v PR Pstruží potok, dále se nachází v PR Růžová, v Horním Harrachově, nad horní částí Staré Vsi, v Přírodní památce Morgenland a jinde. Těto vrby si nejspíš všimnete na podzim a v zimě, neboť na ní zůstávají chomáče bílého pápří po dozrálých plodech. Jinak ji můžete poznat podle pozdního kvetení (ještě začátkem června) a také podle vysokého lesku vejčité kopinatých listů, které v slunci vypadají jako navoskované. Existuje i vrba trojmužná, keř nebo stromek 3–6 m vysoký, který najdeme spíše v nižších polohách u vodotečí.

Rovněž na zamokřených půdách, resp. téměř výhradně na slatinách a rašelinistích, roste vrba rozmarýnolistá (*Salix rosmarinifolia*). Někteří autoři ji uvádějí jako samostatný druh, jiní jako poddruh vrby plazivé (*Salix repens*). Jde o nízký keř s plazivým kmínkem, jehož tenké přímé větve jsou i přes 1 m dlouhé. V Jeseníkách se vyskytuje např. v Národní přírodní rezervaci Rejvíz, v PR Růžová a PP Mokřiny u Krahulčí. Následkem meliorací ubylo vhodných stanovišť, proto byla tato vrba zařazena do kategorie ohrožených druhů.

Již zmíněná vrba bylinná, která je nejmenší, nachází svůj opak ve vrbě bílé (*Salix alba*). Ta dorůstá do velikosti mohutného stromu o výšce až 30 m a kmen může dosáhnout průměru až přes 1 m. Je součástí lemových společenstev, tedy březových porostů potoků a řek s optimem výskytu v lužních lesích. Ve středních polohách pravděpodobně nepřesáhne 900 m. U nás se s ní setkáme stejně často jako s jívou, i mimo potoky.

Zahradní formou vrby bílé je vrba smuteční (*Salix alba tristis*), která je ve střední Evropě všeobecně pěstována. Vyznačuje se dlouhými převislými větvemi. V Rýmařově ji najdeme u Podolského potoka (východně od chráněného bydlení, dříve mateřské školy), dva exempláře na Opavské ulici u čp. 39 ve směru na Bruntál, další za autobusovým nádražím u zadní části SVČ a mezi prodejnou Hruška a školou na ulici 1. máje. Roste také u mostu v Edrovicích, vysazena byla na upraveném prostranství před zámekem v Janovicích mezi Podolským potokem a náhonem.



Vrba ušatá – Janovický les



Vrba popelavá – PR niva Moravice

S oblibou je pěstována také vrba Matsudova (*Salix matsudana*), kultivar Tortuosa s pokroucenými větvemi. Mnozí ji mají na zahrádkách jako nevelké keře nebo stromky. Může dorůst do výše 10 m. Pěkný exemplář se nachází na zahradě velkého domu na Národní ulici před odbočením na ulici Palackého.

Dále se v naší krajině setkáme s vrbou nachovou (*Salix purpurea*), jíž se také říká červenice. Ne vždy jsou však její letorosty červené, jak napovídá název. V Rýmařově ji najdeme u náhonu za budovou chráněného bydlení v uličce U Potoka či na laguně mezi odpadovým centrem a silnicí č. 11. Keř o výšce max. 5 m je eurasijským druhem a z nížin vystupuje do výše asi 1 200 m.

Nejsme-li si s určením některých vrb jistí, pak nás vrba hlošinová (*Salix elaeagnos*) a vrba košíkářská (*Salix viminalis*) nejspíš nezklamou. Obě totiž mají listy úzce kopinaté, což je bezpečně prozrazuje. Vrba hlošinová dostala svůj název pro podobnost s listy hlošiny úzkolisté (*Elaeagnus angustifolia*). Jsou 5–11 cm dlouhé a jen kolem 1 cm široké. Vrba košíkářská má listy ještě delší, až 20 cm (!) a široké 1–2 cm. Vrba hlošinovou můžete v Rýmařově nalézt pod Grizzly servisem, hned pod silnicí č. 11 u potůčku, zároveň s vrbou Matsudovou, a poblíž rybníka U Lomu. S vrbou košíkářskou se setkáte na zmíněné laguně, v Edrovicích u prodejny Hruška, kde je jich celá řada, i jinde.

Tím bychom přehled ukončili, třebaže není vyčerpávající, což ani nebylo cílem. Zmíněných sedmnáct druhů tvoří přibližně polovinu těch, které se v ČR vyskytují. Zájemcům o přírodu jsem pouze chtěl přiblížit většinu druhů v naší krajině a také ukázat, že naše okolí je, nejen co se týče vrb, druhově pestřejší, než je všeobecně známo. Poznávání přírody skýtá možnost objevit něco, co neznáme nebo co jsme prostě jen přehlíželi.

Miloš Zatloukal



Vrba nachová – ulička U Potoka

Sport

Triatlon absolvoval také pokořitel dvaadvaceti ironmanů

V sobotu 30. července se za slunečného počasí konaly na edrovickém rybníku dvaadvacáté závody DuKo triatlonu, jehož vyhlásovatel je sportovní klub DuKo Rýmařov.

Na startu oblíbeného závodu, kterého se pravidelně zúčastňují závodníci z blízkého a vzdálenějšího okolí i borci ze sousedního Polska, stálo sto třicet devět závodníků, z toho čtrnáct štafet. Triatlonisté bojovali ve třinácti kategoriích.

Na závodníky čekala trojkombinace sestávající z plavání od 100 do 600 metrů, jízdy na kole od 1,5 do 36 kilometrů a běhu od 0,5 do 8 kilometrů. Nejrychleji celý závod absolvoval Milan Merva v kategorii mužů 30–39 let z pořádajícího sportovního klubu DuKo Rýmařov, který celou trať absolvoval v čase 1:37:43.

Velké uznání zaslouží všechny děti, které se vydaly na trať podporovány rodiči nebo prarodiči. Rýmařovští či z blízkého okolí se většinou umístili na předních pozicích. Za zmínku stojí například první místa Františka Sázela (kat. 10–11 let), Terezy Krečmerové (kat. 12–13 let) a Natálie Struhárové (kat. 14–15 let) ze Ski klubu RD Rýmařov, druhá místa Filipa Krečmera (kat. do 8 let), Matěje Fryblíka (kat. 9 let), Renáty Andryškové (kat. 12–13 let) ze Ski klubu RD Rýmařov

a Karolíny Ryškové (kat. 14–15) z DuKo Rýmařov a třetí místa Petra Andryška (kat. 14–15 let) z Biatlonu Břidličná. Páté a šesté místo vybojovali Ondřej Baslar a Jakub Fryblík (kat. 12–13 let) ze Ski klubu RD Rýmařov. Mezi dospělými triatlonisty vybojoval bronz Marek Šcerba (kat. 40–49 let) z DuKo Rýmařov.

Každoročně se edrovického triatlonu zúčastňuje nestor těchto závodů, dnes již pětadesátiletý Miroslav Vraštil, který absolvoval v jednom roce (před 2 nebo 3 lety) dvaadvacet ironmanů. (Ironman, česky Železný muž, je nejdělsí a nejnáročnější forma triatlonu, sestávající z 3,8 km plavání, 180 km jízdy na kole a 42 km běhu, a to často v náročných klimatických podmínkách.) Ve své kategorii 60 a více let edrovický triatlon vyhrál s výsledným časem 2:03:13.

Pořadatelé letos zaznamenali výraznou účast štafet – čtrnáct. Stříbrnou pozici vybojovala rýmařovská DuKo štafeta s výsledným časem 1:49:00, pátá skončila štafeta rýmařovských Běžců z Rya a šestá byla 3G štafeta DuKo Rýmařov.

Díky organizátorsky dobře zajištěnému závodu, kvalitnímu sponzorskému zázemí všech partnerských firem a městu Rýmařov měl XXII. ročník DuKo triatlonu dobrou úroveň a divácky početnou obec. JiKo



Fota: redakce a M. Škoda



Hráči TJ Břidličná byli opět vidět

O víkendu 29.–30. července se na kuželně v Břidličné konal celorepublikový turnaj v kužkách tělesně postižených sportovců, kterého se zúčastnilo pětadvacet hráčů z celé republiky. V kategorii TPM si tradičně nejlépe vedl Zdeněk Dočkálek, který se ziskem 472 bodů zvítězil, druhý skončil Bohumil Kocurek (447 b.) a třetí Miroslav Grebenár (417 b.), všichni tři z týmu TJ Břidličná. V kategorii LP1 skončil na zlaté medailové pozici Jiří Polášek z TJ Břidličná (409 b.), který má turnaj od turnaje výraznější výkony. Druhý se umístil Petr Kumstát z Blanska (380 b.) a třetí Josef Kašpar z Horního Benešova (355 b.). V kategorii LP2 si nejlépe z našich vedl Ivo Mrhal (405 b.), který skončil druhý za Janem Šmerdou (425 b.), bronzovou příčku uhájil Bohumil Bašný (387 b.) také z Blanska. V kategorii LP0 se z našich kužekářů dařilo nejlépe Janu Dosedělovi z TJ Břidličná, který ziskem 419 bodů uhájil druhé místo. První skončil František Oliva z TJ Hlubina (427 b.) a třetí Jaromír Martiník z Horního Benešova (417 b.).

Hráči děkují touto cestou manželům Dosedělovým za výbornou organizaci, sponzorům MĚÚ Břidličná, Pro-Solo Břidličná, Klempřství Pipa, RD Rýmařov, Elektro Břidličná Medek, Jan Nepimach restaurace Na Růžku a hospodě U Tří kaštanů Velká Štáhlé za podporu turnaje.

V sobotu 6. srpna se handicapovaní kužekáři rozjeli do Horního Benešova, kde se konal další díl seriálu Českého poháru 2016 v kužkách. Na dráze měřilo síly osmadvacet hráčů.

Roli favorita opět potvrdil Zdeněk Dočkálek, který se ziskem 500 bodů v kategorii TPM zvítězil. Druhé a třetí místo vybojovali Bohumil Kocurek (442 b.) a Miroslav Grebenár (416 b.). Jiří Polášek z TJ Břidličná nezklamal ani v tomto turnaji a s výrazným bodovým

náskokem a ziskem 439 bodů stanul opět na zlaté příčce v kategorii LP1. Druhý skončil Josef Kašpar z Horního Benešova (394 b.) a třetí Petr Kumstát z Blanska (379 b.).

Umístění v kategorii LP2 nepřineslo výraznější změny proti předchozímu turnaji. Ivo Mrhal z TJ Břidličná obhájil stříbro se ziskem 416 b. za Janem Šmerdou (421 b.), třetí skončil Bohumil Bašný (384 b.), oba z Blanska.

V kategorii LP0, která se ovšem do Českého poháru nezapočítává, skončil na prvním místě Jaromír Martiník z Horního Benešova (445 b.), druhý se umístil Jan Doseděl z TJ Břidličná (440 b.) a třetí příčku obsadil Rudolf Kunc z Blanska (424 b.).

Příští turnaj se bude konat 3. září v Bohumíně.

JiKo

Výsledky Českého poháru po pěti turnajích

TPM

1. Zdeněk Dočkálek	TJ Břidličná	62 b.
2. Bohumil Kocurek	TJ Břidličná	53 b.
3. Miroslav Grebenár	TJ Břidličná	39 b.

LP1

1. Jiří Polášek	TJ Břidličná	57 b.
2. Petr Kumstát	Blansko	54 b.
3. Josef Kašpar	Horní Benešov	44 b.

LP2

1. Šmerda Jan	Blansko	57 bodů
2. Mrhal Ivo	TJ Břidličná	53 bodů
3. Bašný Bohumil	Blansko	34 bodů

Rýmařovský Ivan Holub uletěl všem soupeřům

Orientační běžci z celé Evropy i z Asie se v druhém srpnovém týdnu sešli na významných pětidenních mezinárodních závodech v České Kanadě poblíž Jindřichova Hradce. Přes 1700 závodníků z České republiky, Slovenska, Polska, Německa, Maďarska, Rakouska, Bulharska, Slovinska, Finska, Norska, Francie, Velké Británie, Švýcarska, Itálie, Japonska, Ruska, Litvy a Lotyšska bojovalo v kategoriích od 10 do 85 let.

Dvanáctičlenná výprava orientačních běžců z Bruntálska startovala pod hlavičkou SKOB Bruntál. A díky svému nejmladšímu členovi byla velmi úspěšná. Teprve osmiletý Ivan Holub v kategorii chlapců do 10 let prokázal nejen běžecké schopnosti, ale především výbornou orientaci. Mezi třemi desítkami soupeřů patřil v každé etapě k nejlepším a v celkovém hodnocení všech pěti etap s převahou zvítězil. Navázal tak na loňský úspěch svého staršího bratra Mikuláše, který v obdobné soutěži zvítězil před rokem ve Vidnavě.

Kategorie H10L, kterou Ivan vyhrál, běží běžci sami podle mapy, ve



Mikuláš Holub u kontrolního lampionu

kteří mají vyznačeny kontroly i trasu, ta je v lese stanovena fáborky, ale velmi klikatě a je mnohem delší, takže zkušení závodníci si ji mohou podle mapy zkracovat a to Ivan zvládl výborně. Mikuláš běžel kategorii H12 (hoši do 12 let), ta už je obtížnější.

Orientační běh patří k nejkrásnějším sportům pro všechny věkové kategorie. Na zmíněných závodech byly obsazeny i kategorie žen nad 75 let a mužů nad 80 let. Nejsou výjimkou účastníci s holemi či berlemi.

Pohyb v přírodě umocňuje atraktivní zábava při dohledávání kontrolních lampionů podle přesné mapy a buzoly. Velmi často jsou úspěšnější sice pomalejší, ale přesnější účastníci před

rychlými, ale zbrklými běžci. Časové rozdíly mezi nejrychlejšími a posledními bývají obrovské, ale nikdo z účastníků nevnímá delší čas jako neúspěch – důležité je najít všechny kontroly. V cíli si pak mají všichni o čem povídat.

Ivan Soviš



Sourozenci Holubovi – zleva Pavlína, Mikuláš, Ivan a Eva u kamene s oficiálním názvem *Ďáblova prdel* – absolvovali všech pět etap (dívky jen v kategorii HDR s doprovodem rodičů).



Rýmařovský běžec Ivan Holub na nejvyšším stupínku

Nejkrásnější hvězdy hoří nad mořem ve Splitu

Letošní dovolená rýmařovské kalanetiky byla 16. ročníkem pobytu se sportem, poznáním i zábavou, tentokrát na ostrově Čiovo, ležícím asi 30 km severně nad Splitem.

Abychom nezaháleli, připravila nám cestovní kancelář Valaška první program hned cestou v neděli ráno. Prohlédli jsme si známé chorvatské město Šibenik, město krále Krešimíra, podívali se ke katedrále sv. Jakuba i na jednu ze tří pevností nad městem. Věřím, že na krásy tohoto města nikdy nezapomene Terezka, která ten den slavila 10. narozeniny a pod starobylými hradbami na ni číhali tři klauni s blahopřáním.

V dobré náladě jsme dorazili před polednem do cíle a ubytovali se v penzionech Ruža a Adriatic, kde se o nás pak po celou dobu výbor-



ně starali. Příští den nás autobus odvezl do Skradinu a loď jsme pluli k vodákům u řeky Krka. Krásné místo na procházky i koupání přímo pod vodopády a se skvělým zázemím.

Dalším výletem za historií byla prohlídka starobylého Trogiru, kde jsme si prohlédli katedrálu sv. Vavřince, malebné uličky i rušné tržiště plné vůní a chutí. Líbilo se nám také na horském sedle Klis ležícím vysoko nad mořem, kde se tyčí mohutná pevnost. Dříve střežovala přístup k moři a chránila tak před útoky z moře jeden z největších chorvatských přístavů – Split. Ve Splitu nás především zaujalo spletité podzemí Diokleciánova paláce a palmová promenáda.

Pro zpestření programu se ve třech dnech pořádaly kurzy malování



akrylovými barvami. Každý si z něj odvezl svůj vlastní pohled na pláž i moře přímo z plenéru. Malovali jsme na terase penzionu a v podvečer v přístavu. Do třetice bylo úkolem zachytit nejhezčí zážitek z letošní dovolené. Pod zkušeným vedením vznikla zajímavá dílka a i ten největší pesimista poznal, že mu to prostě jde. Dokonce se konala vernisáž přímo u moře, která se těšila zvědavému zájmu kolemjdoucích. Zajímavý byl večer strávený povídáním o Indii, když jedna z děvčat vyprávěla o svých zážitcích a postřezích z putování za sebepoznáním. Opakem poetického večera byl pak bouřlivý podvečer při sledování fotbalového zápasu Česko – Chorvatsko během mistrovství Evropy. Chorvati se hodně divili, jak umí české ženy fandit.

Pár odvážných se vydalo na plavbu raftem po řece Cetinji. Zkušeného instruktora neodradila ani blížící se bouřka, která se našťastí stočila k horám, a nás provázel jen teplý déšť. Abychom do cíle připluli řádně promáčení, zalily náš raft divoké přejeje. To už z nás ale byli zkušenější raftáři a nikoho to nevylekalo.

Dobrá kondice se zúročila při divoké country noci. Mimo tance došlo i na krátké scénky a pěvecká vystoupení. Přidalo se i několik anglických hostů restaurace, kterým se velmi líbilo naše stylové oblečení.

V bohatém programu se však našel čas i na cvičení, i když jen ráno. A tak nám cvičením na pláži vždy začal nádherný den. Děkuji všem za krásné strávených jedenáct dnů.

Irena Ondrašíková, cvičitelka kalanetiky



Vydejte se s námi na 41. ročník Rýmařovské padesátky

Druhou zářijovou sobotu (10. 9.) se můžete vydat společně se členy Klubu českých turistů, skalními příznivci turistiky a cykloturistiky na pěší trasy a cyklotrasy, které jsou určeny nejen pro trénované, ale také pro méně zdatné turisty či rodiny s dětmi. Z pěších tras je na výběr pět od nejdelší padesátikilometrové až po nejkratší pětikilometrovou trať a vychází se individuálně. Na nejdelší 50kilometrový výšlap by měli turisté vyjít nejpозději v 7:00. Cyklotrasy jsou tři, přičemž nejdelší měří 65 km, střední 33 km a nejkratší 8 km. Cyklisté vyjždějí hromadně v 9:00.

Popis pěších tras:

50 km: SVČ Rýmařov – modrá zn. Vychodilova stezka – Ondřejov – Ondřejovský potok – u včelína vlevo po červené zn. k rozcestníku Strálecká myslivna u silnice č. 449 – po žluté zn. na Rešovské vodopády – po červené zn. Tvrdkov – Dobřečov – Bedřichov – Rabštejn – k rozcestí Hvězda – odtud zelená zn. na Skřítek – modrá zn. do Klepáčova ke Ztracence – po červené zn. zpět na Skřítek a dál po čer-

vené zn. ke Škaredé jedli – po žluté zn. k pile ve Staré Vsi – po červené zn. do westernové školy v Janovicích.

35 km: SVČ Rýmařov – modrá zn. Vychodilova stezka – Ondřejov – Ondřejovský potok – u včelína vlevo po červené zn. k rozcestníku Strálecká myslivna u silnice č. 449 – po žluté zn. na Rešovské vodopády – po červené zn. do Tvrdkova a Dobřečova – od kostela neznámá cesta přes Ferdinandov na Kamennou horu – po cca 200 m vle-

vo po žluté zn. na Výhledy – po zelené zn. ke Škaredé jedli – po žluté zn. k pile ve Staré Vsi – po červené zn. do westernové školy v Janovicích.

25 km: SVČ Rýmařov – modrá zn. Vychodilova stezka – Ondřejov – Ondřejovský potok – u včelína vlevo po červené zn. k rozcestníku Strálecká myslivna u silnice č. 449 – po žluté zn. na Rešovské vodopády – po červené zn. do Tvrdkova a Dobřečova – od kostela neznámá cesta na Ferdinandov a Kamennou horu – po cca 200 m vpravo po žluté zn. přes Janovický les do westernové školy v Janovicích.

15 km: SVČ Rýmařov – modrá zn. Vychodilova stezka – Ondřejov

– Ondřejovský potok – u včelína stále po modré zn. Stráleckým údolím až na silnici ke Skalám – odbočit vlevo, po cca 1 km na horizont, pak vpravo po staré cestě do Nového Pole a odtud kolem Janovického zámku do areálu westernové školy v Janovicích.

5 km: Od SVČ Rýmařov po Okružní ul. směrem ke Skalám, za městem odbočit vpravo na polní cestu, po cca 130 m vpravo k edrovickému rybníku, na silnici vlevo po červené zn. k zámku v Janovicích – u zámku vpravo na silnici č. 11 a dál do westernové školy v Janovicích.

Popis tras pro cyklisty:

65 km:

Z Okružní ulice v Rýmařově po silnici č. 370 do Skal, Horního Města a Tvrdkova – po silnici ve směru na Dolní Libinu – za Tvrdkovem vlevo do Mirotínku, projet jej rovně (závěr polní cesta) – zpět na silnici č. 370 a serpentinami do Dolní Libiny (směr Šumperk) – před Dolní Libinou najet na cyklostezku 6032 vlevo – v Libině odbočit vlevo do Nové Hradečné, zde opustit cyklostezku vpravo, projet Hradečnou k nádraží a pokračovat po cyklostezce 6031 do Lipinky – vpravo na cyklostezku 6050 směr Bradlo (30 km) – po vlastním značení na modrou turistickou značku (zde doporučujeme zamknout kola a pokračovat pěšky vlevo do kopce na Bradlo – asi 800 m) – zpět ke kolům a stejnou cestou do Lipinky, Nové Hradečné a Dolní Libiny (možnost občerstvení v restauraci) – po cyklostezce 6032 do Oskavy a Bedřichova (52 km) – v Bedřichově u hájenky vpravo z cyklostezky na silnici směr Rýmařov a přes Stříbrné Hory a Nové Pole do westernové školy v Janovicích.

33 km:

Z Okružní ulice v Rýmařově po silnici č. 370 do Skal, Horního Města a Tvrdkova – po silnici ve směru na Dolní Libinu – za Tvrdkovem vlevo do Mirotínku, projet jej rovně (závěr polní cesta) – zpět na silnici č. 370 a serpentinami na křižovatkách vpravo až na cyklostezku 6032 – vpravo na Oskavu do Bedřichova, u hájenky odbočit vpravo z cyklostezky na silnici směr Rýmařov a přes Stříbrné Hory a Nové Pole do westernové školy v Janovicích.

Kolem dětských hřišť (8 km):

Z Okružní ulice v Rýmařově po silnici č. 370 na Skály – hned za Rýmařovem odbočit vpravo a podél ohradníků s koňmi směrem na edrovický rybník – za rybníkem vlevo přes Edrovice do Janovic k zámku – zámeckým parkem k dětskému hřišti a zpět po Opavské ulici (možno jet po chodníku) do areálu westernové školy v Janovicích.

Trasy vedou do Chráněné krajinné oblasti Jeseníky, turisté by proto měli respektovat pravidla chování v přírodě. Dobrou pohodu na cestě přeje
KČT Rýmařov

Rýmařovský desetiboj 2017
XXXXI. ročník začíná

KDO ? - sportovní nadšenci obou pohlaví každého věku
- dělíme se do sedmi kategorií
Ženy A do 40 let Muži A do 44 let Nové kategorie D - Děti 12 - 16 let
Ženy B do 55 let Muži B do 59 let
Ženy C od 56 let Muži C od 60 let

KDY ? - od září do června, po měsíce - to jedna disciplína, tj. 10 setkání za rok
(výmluva „nemám čas“ tedy neplatí)

V ČEM ? turistika, cykloturistika
běh na 1000 m, resp. 800/600 m
stříbelba ze vzduchovky
kuželky
plavání
lyžování
stošní tenis
vrh koulí
skok daleký
běh na 60 m

Za kolik ? - jednorázový příspěvek 200 Kč, důchodci 150 Kč, nad 70 let a děti 100,- Kč
O co ? - o zlaté, stříbrné a bronzové poháry pro 3 nejlepší v každé kategorii
Proč ? - abych měl pocit, že něco dělám pro své zdraví
- abych zjistil, čeho jsem ještě schopen
- abych se pravidelně setkával s partou sportovních nadšenců

Neváhej a přijď !

10. září 2016 začínáme v rámci „Rýmařovské 50“ turistikou nebo cykloturistikou.
pěšky: Ženy B, C, Muži C a Děti - 15 km, Ženy A a Muži B - 25 km, Muži A - 35 km.
na kole: Muži A 65 km, ostatní kategorie 33 km.

Přihlášky do soutěže přijímá Ing. Alena Jurášová, tel. 605 521 013, email: a.jurasova@seznam.cz.

O dalších disciplínách budete včas informováni pozvánkou s výsledky předešlých disciplín.
JSTE SRDEČNĚ ZVÁNI !!!



KRAJSKÝ

VOLEJBALOVÝ TURNAJ





○ pohár předsedy KVV ČSSD Moravskoslezského kraje

17. ročník

10. 9. 2016 od 9.00 hodin

Sportovní areál TJ Dolní Moravice, okr. Bruntál

POZVÁNKA

DOMOVNÍ PŘÍPOJKY

- kanalizační
- vodovodní
- elektro

ODVODNĚNÍ OBJEKTŮ

ELEKTROMONTÁŽNÍ PRÁCE

Kontakt:

Pokorný Pavel, Opavská 18, Rýmařov
pokornypavel2@seznam.cz, mobil: 608 830 881



Akreditované rekvalifikační kurzy
Vedení účetnictví

Po úspěšném ukončení kurzu získáte osvědčení o rekvalifikaci s celostátní platností.

Nastartujte svou kariéru ještě dnes!

Volejte: +420 776 793 398

Dopolední i odpolední kurz, výuka probíhá v Bruntále

Účetnictví
Daňová evidence

Mzdové účetnictví
Základy podnikání

Kontakt:
lenka.kozakova@seznam.cz

www.kurzy-ucto.cz

AUTO KELLY AUTOCENTRUM RÝMAŘOV AUTOSERVIS



Vše pro Vaš vůz pod jednou střechou!

- Prodej ročních a ojetých vozů
- Prodej náhradních dílů a příslušenství, včetně montáže
- Prodej elektrol a skútrů
- Servis vozů všech značek
- Příprava a provedení STK
- Pneuservis a geometrie
- Čištění klimatizací
- Prodej náradí
- Autopojištění Allianz



NOVINKA Renovace světlometů

Auto color Design s.r.o., Opavská 69, Rýmařov
Po-Pá 7:30-16:00, tel.: 554 230 722, 606 601 102
e-mail: autocentrum@autocolordesign.cz

Soukromá řádková inzerce

- **Prodám byt 4+1** na Jesenické ulici v Břidličné. Po rekonstrukci, nová kuchyň, termofasáda, dva sklepy, balkon, internet, omítky. Cena 299 900 korun. Možnost koupě i s garáží 50 m od bytu. Při společné koupě nebo rychlém jednání sleva. Tel.: 731 072 975.

SOUKROMÁ ŘÁDKOVÁ INZERCE JEN ZA 10 Kč!

JAK VYJDE

Další číslo **RÝMAŘOVSKÉHO HORIZONTU**
bude v prodeji od **9. 9. 2016**



16/2016

Uzávěrka pro vydání je ve čtvrtek
1. 9. 2016 do 12 hodin

Těšíme se na vaše příspěvky!

toto je plocha
pro Vaši reklamu **1/4 A4**



Ceny plošné inzerce

BAREVNÁ INZERCE

celá strana A4 barevné obálky..... 4 400 Kč
1/2 strany A4 barevné obálky 2 200 Kč
1/4 strany A4 barevné obálky..... 1 100 Kč

ČERNOBÍLÁ INZERCE

celá strana A4 2 000 Kč
1/2 strany A4 1 000 Kč
1/4 strany A4 500 Kč
1/6 strany A4 350 Kč
1/8 strany A4..... 250 Kč

Možnost slevy 10 % při opakovaném zveřejnění inzerce bez grafické úpravy nejméně 5x za sebou. Cena grafického zpracování je podle obtížnosti a velikosti inzerce od 100 Kč.

Soukromá řádková inzerce

Soukromá řádková inzerce je zpoplatněna částkou 10 Kč (max. 250 znaků), za rámeček nebo foto se příplácí 20 Kč.

Tel.: 732 102 489; 554 254 374

E-mail: rymhor@seznam.cz

Redakce

toto je plocha
pro Vaši reklamu **1/4 A4**



Vydavatel: Středisko volného času Rýmařov, Okružní 10, 795 01 Rýmařov, tel.: 554 254 370, http://www.rymarov.cz/mesto. Neoznačené foto: Redakce. Uzávěrka dne: 18. 8. 2016. Redakce si vyhrazuje právo na zkrácení, případně úpravy nevyžádaných příspěvků a nemusí nutně souhlasit se stanovisky uveřejněnými v příspěvcích dopisovatelů. Redakce: Mgr. Jiří Konečný, Mgr. Zdenka Přikrylová. Redakční rada: Ing. Miloš Marek, Bc. Leona Pleská, Mgr. Vladimír Stanzel, Mgr. Vlastimil Baran. Adresa redakce: Okružní 10, 795 01 Rýmařov, tel.: 554 254 374, mobil: 732 102 489, e-mail: rymhor@seznam.cz, http://svcrymarov.cz/horizont.php. Vyšlo dne: 26. 8. 2016. Příspěvky laskavě zasílejte nejpozději do 1. 9. 2016. Další číslo vyjde 9. 9. 2016. Grafická úprava novin: Tiskárna APRO Bruntál, Ruská 10, 792 01 Bruntál, tel./fax: 554 23 00 27, e-mail: apro@iol.cz. Vydávání povoleno Ministerstvem kultury ČR pod značkou MK ČR E 11017. ISSN 1214-4517. Cena 15 Kč

Lýžařské legendy ozdoby Výjezd na Praděd

Fanouškům běžeckého lyžování se první srpnovou sobotu naskytla jedinečná a možná i neopakovatelná příležitost na vlastní oči vidět nejlepší české lyžaře 21. století. Na startovní i výsledkové listině 3. ročníku Výjezdu na kolečkových lyžích na Praděd pořádaného Ski klubem RD Rýmařov totiž figurovala jména Lukáše Bauera a Stanislava Řezáče. Ten první je stříbrným a bronzovým medailistou z olympijských her a mistrovství světa, druhý zas historicky prvním vítězem světové série Ski Classics a držitelem řady umístění na stupních vítězů v legendárních dálkových bězích.

Pro pořadatele je velká čest, že se právě tito Páni Lyžaři sešli na startu a předvedli své umění na kolečkových lyžích v náročném devítikilometrovém stoupání z Hvězdy na vrchol nejvyšší hory Moravy. Závodu se zúčastnila téměř kompletní sestava nejlepších tuzemských běžců a běžkyň, včetně obháje dvou předchozích prvenství Adama Fellnera, členů reprezentačního výběru B, mistra Evropy v dálkových bězích Jiřího Ročárka, účastnic olympijských her v Soči a mistrovství světa Kláry Moravcové a Sandry Schützové nebo odchovanců rýmařovského Ski klubu Václava Sedláčka a Michala Kautze. Závod dokončilo rekordních 85 mužů a žen a 11 dorostenců a dorostenek z České republiky, Slovenska, Polska a dokonce i z exotické Keni.

Lukáš Bauer po opatrném začátku akceptoval tempo Rýmařováka a ředitele závodu Václava Sedláčka, který bez rozpaků převzal roli atletického vodiče, a vyzval tak své soupeře k vylepšení rekordních časů. A vyplatilo se. Lukáš vyletěl k věži na Pradědu za 36 minut a 18 vteřin a stanovil nový traťový rekord, který nejspíš jen tak někdo nepřekoná. Pozadu nezůstal ani Adam Fellner z Jeseníku, který v letošní sezóně posílil Team Pioneer Investments – Craft, laufařskou sestavu vedenou právě olympijským medailistou Bauerem. Ten vzal Adama pod svá křídla a dal mu šanci posunout se na světovou úroveň. Fellner s časem 37:01 o 38 vteřin udolal Standu Řezáče, lídra dlouhodobého seriálu Silvini Skiroll Classics. Za 4. Danielem Mákou

dokončili závod ve shodném čase organizátoři a velcí přátelé Michal Kautz a Václav Sedláček. Rýmařovské barvy v kategorii mužů hájili také 15. Štěpán Sedláček, 22. Tomáš Gromus a 41. Daniel Gromus. Na kratší dorostenecké trati mezi Ovcárnou a vrcholem Pradědu byl s více než minutovým náskokem nejrychlejší Marek Sedláček, v kategorii dorostenek dojela na stříbrné pozici Tereza Krejčí, 4. místo obsadila Natálie Struhárová.

Spokojený vítěz Lukáš Bauer ze stupňů vítězů poděkoval pořadatelům. Ti by však organizaci jen těžko zvládli bez dobrovolné pomoci oddílu rýmařovských skautů a sponzorské podpory města Rýmařova a společností Holba, XCSPORT.cz, Zdravá výživa Bruntál, Kovošrot – Moravia CZ, Partners a RDMont. Všem patří upřímné poděkování.

Štěpán Sedláček, Ski klub RD Rýmařov



Šestice nejrychlejších lyžařů: zleva Adam Fellner, Lukáš Bauer, Stanislav Řezáč, Daniel Mára, Michal Kautz a Václav Sedláček

Fota: Silvini Skiroll Classics

Monology Vagíny
Tip na pěkný dárek!
Eve Ensler

www.intimnidivadlo.cz

INTIMNÍ DIVADLO
BláhovéDáši

„Nejzábavnější show v Londýně“

Hrají:
Jitka Asterová
Dáša Bláhová
Míša Sajlerová

od 19:00 Středisko volného času

17.10. RÝMAŘOV

PŘEDPRODEJ: RÝMAŘOV INF. CENTRUM, Nám. Míru, Tel.: 554 212 381
Dále v síti www.ticketart.cz

Odbor Klubu českých turistů Rýmařov ve spolupráci se SVČ Rýmařov zve na

**RÝMAŘOVSKÁ
PADESÁTKA 41.
VÝROČÍ**

10. 9. 2016
SVČ Rýmařov

...není to závod, ale prověrka osobní zdatnosti, fyzické připravenosti a pevné vůle.

**MEMORIÁL
MUDr. Zdeňka Němečka**

Start: Středisko volného času Rýmařov
od 6:00 do 10:00

Cíl: Areál Turistických známek, Janovice u Rýmařova, lom

Pěší trasy: 50 km start v 6:00, nejpozději v 7:00
35, 25, 15, 5 km start od 6:00 do 9:00

Cyklotrasy: 65, 33, 8 km společný start v 9:00

Startovné: Děti do 5 let zdarma
Děti 5 až 10 let 5 Kč
Členové KČT, studenti a důchodci 20 Kč
Ostatní účastníci 30 Kč
Děti do 15 let se mohou zúčastnit pouze v doprovodu dospělých!

Občerstvení: na trase vlastní, v cíli čaj

Akce se koná za každého počasí! Každý se účastní na vlastní nebezpečí.

více informací na www.svcrymarov.cz/50

NOVĚ: SLEVA Z DOPLATKŮ ZA LÉKY!

 Platnost slevového kupónu je do 31. 12. 2016.

SLEVA 100 Kč

Na nákup sortimentu volného prodeje nad 500 Kč, při předložení kupónu a zákaznické karty. Slevy nelze sčítat.

SE ZÁKAZNICKOU KARTOU ZÍSKÁVÁTE:

- 20% slevu na antikoncepci
- Inzulíny bez doplatku
- Slevu z doplatku za léky
- Věrnostní bodový systém



Nejezděte do Bruntálu! Šetříme vám peníze a čas.

Lékárna Avion, Rýmařov

Nám. Míru 216/3, Rýmařov
Tel.: 554 219 823
E-mail: avion@lekarnauhradeb.cz

www.lekarna-avion.cz

Otevírací doba:

Po – Pá 8.00 – 12.00 12.30 – 16.30
So ZAVŘENO
Ne ZAVŘENO

 Lékárna Avion

AKČNÍ PRODUKTY

Analergin 30 tablet

Přípravek proti alergiím, ke zmírnění nosních a očních příznaků sezonní a celoroční alergické rýmy. Ke zmírnění příznaků chronické kopřivky nejasného původu.



Akční cena:

Běžná cena:

~~100~~ Kč

90 Kč

Endiaron 20 tablet

Zastavuje průjem tak, že zneškodní bakterie, které průjem vyvolaly. Šetří normální střevní mikroflóru. Vhodný pro léčbu cestovatelů.



Akční cena:

Běžná cena:

~~150~~ Kč

129 Kč

Fenistil gel 30g

Přináší rychlou úlevu při poštípání hmyzem, při spálení od slunce a při kopřivce. Spolehlivě a rychle zklidňuje svědění a podráždění pokožky.



Akční cena:

Běžná cena:

~~173~~ Kč

139 Kč