

— R ý m a ř o v s k ý —

horizont

SVČ RÝMAŘOV

Čtrnáctideník regionu Rýmařovska

číslo 9/2016

vyšlo 6. 5. 2016

cena 15 Kč



Zateplení se dočkají další bytové domy ve městě



Ve Stránském křtili sedmadvacet nově narozených jehňat



ročník XVIII.



Dokumentace ze zrušených ordinací je uložena na krajském úřadě



Galerie v SVČ nabízí do 18. 5. putovní výstavu fotografií Les očima lesníků



Dětský badmintonový turnaj vyhráli domácí

Upalovaly se čarodějnice a vítal měsíc lásky



Studenti a poslední zvonění



Členové ZO KSCM uspořádali setkání s občany



Na zimním stadionu malovaly čarodějnice na obličej a děti soutěžily v různých disciplínách...



...vědomostních testech z čarodějnictví...



...a nejčarovnější kresbě



Nejmladší piráti pluli na nafukovacím škuneru za dobrodružstvím...



...a v jříkovské galerii U Halouzčků létali ohňoví draci i čarodějnice na košiči

Pár slov... o sportovních zprávách

Jak smutné a šedivé by byly sportovní rubriky, kdyby nás zpravodajové a komentátoři informovali zcela nezaújatě o sportovních výkonech! Abychom měli představu, jaký boj, bitva, řež a invaze na sportovních kolbištích probíhá, pouští si občas sportovní novináři fantazii na špacír až příliš. Chápu, že titulky *Slovácko touží po skalpu Sparty* vyjadřuje, že nějaký tým hodně moc chce porazit jiný, a nečekám, že Spartané odejdou skutečně bez svých pečlivě upravených vlasových porostů. Nesportovec ale může být někdy opravdu zmaten. Když vidím titulky, že *Kaufman zařídil Klokánům výhru při karetní přestřelce*, těžko na první pohled říci, o jaký sport vůbec jde. A proč se mu věnují i australské vačnatci.

Sportovní výkon se tak očima nadšeného žurnalisty může změnit v hit, šlágr, tahák, v němž někdo předvede sólo, pro jiného bude debutem či generálkou. Utkání pak může být charakterizováno jako komedie, show, horor, drama, thriller nebo cirkus. Občas nás také komentátor zavádí do říše pohádek, když se úspěšní sportovci stávají králem či královnou, obrem či gigantem. Někomu nepomohou ani kouzla, jiní jsou pro svůj tým pokladem a pro protivníka fantomem, povedené utkání je pak z říše snů, zejména když se dosud mátožně hrající tým ke konci vzchopí, jako by ho pokropili živou vodou, a zlomí tak dosavadní prokletí. Někteří dokážou také proměňovat, a to zejména šance. Především díky tomu, že *hokejový bůh stál na jejich straně*. Může se také stát, že se spiknou živly, a na ledě či na trávníku se odehrává *zemětřesení, smršť, soumrak* či *úsvit*.

Sportovci pak *září, blýskají se a oslňují*, ale hlavně *bojují*, aby *zničili, kosili a skolili* protivníka, kterého mohou též *rozstřílet, převálcovat, přejet, smést* či *rozdrtit*. Zkrátka, *jedou a válí*, dokud je někdo nezabrzdí či *neklopýtnou*. Občas se také sami *nakopnou* či přímo *kata-pultují*.

Ještě horší situace nastává, když novináři použijí všem sportovcům srozumitelné, ale nám ostatním utajené sportovní názvosloví či slang. Co je to ofsajd, si díky Karlu Poláčkovi tak nějak mlhavě dokážu představit, ale co si má jeden počít se všemi těmi *brejky, bodyčky, krosčekiny* a *forčekiny*? Jak se mám poprat s tím, že *Kvitová nadělila Američance Chiricové dva kanáry*? Měla je v kleci v šatně? Je to tradiční tenisový zvyk, vyměňovat si opeřence? A proč fotbalisté při zápase *vymetají pavučiny* – to se pak nesmí divit, že prohrají, když se místo hry věnují úklidu. Volejbalisté prý zase *zatloukají hřebíky*.

Kdo by však myslel, že květnatá sportovní mluva je záležitostí posledních let, byl by na omylu – sportovní novináři byli básníky od nepaměti. Například v Lidových novinách z počátku 20. století se dočteme:

„Domácí po mnoha trpkých zkouškách stoupají ve formě a předvádějí krásný football, jemuž obecenstvo hlučně tleská.“

„Z hostů pěkný výkon podala střední útočnice a brankařka. Domácí hrály snaživě a lví podíl na výhře měla obránkyně, která měla den.“

„Snad žádné odvětví sportu nemělo a nemá tolik nepřátel jako kopaná. Sotva však někdo dovolí si namítati něčeho proti kopané, jakou



Sportovní komentátor Karol Polák

Foto: www.sport.cz

ukázali včera skotští hosté v Brně. Jedenáct vzorně urostlých postav, u nichž síla a zdraví, vypěstované dlouholetým přísným trainingem, souměrně se spojuje s úžasnou hbitostí a mrštností, podalo nám hru, kterou každý musil býti přímo nadšen. Jejich obdivuhodná technika míčová, bezpečné umrtvování a hraní míčů z každé polovice, hraní hlavou a hlavně strojově přesná a krátká kombinace uváděla každého v úžas. Při tom hra jejich je naprosto fair.“

„Nescházelo ani několik veselých okamžiků, zvláště když se Šebesta (pravý halv) hlasitě divil, jak mu ten dědek na křídle utíká.“

A ještě něco je ve sportovním zpravodajství celá desetiletí neochvějnou jistotou – stejně jako v dnešních novinách, i v novinách z počátku století dozajista najdete věty podobné této z Lidových novin roku 1911: *„Domácí byli sice lepší, neměli však štěstí a zahodili i penalty.“*

V tomto čísle najdete

Aktuálně z města

Z jednání zastupitelstva str. 4

Dvacáté výročí partnerské smlouvy mezi Rýmařovem a Schottenem: Jak to začalo? str. 6

Zdravotnictví

Zdravotnická dokumentace ze zrušených ordinací je uložena na krajském úřadě str. 7

Školství

Rýmařove, chystej se na olympiádu! str. 7

Na koncertu sólistů vystoupili zajímaví hosté str. 8

Městská knihovna

Znáte knihobudky? str. 12

INFOSERVIS Střediska volného času Rýmařov

Nabídka letních příměstských táborů str. 12

Organizace a spolky

Ve Stránském křtili mláďata str. 14

Kelt Grass Band opět zahraje ve Stránském str. 15

Rocková kapela The Hero vydala třetí desku str. 15

Jazzclub

Náhodné setkání frankofonistů str. 17

Z Rýmařova do světa

Pozoruhodný výlet do Číny (3. část) str. 20

Z historie

Předměstská osada na Bezručově ulici:
Obchodní stanice a trhovisko z poloviny 13. století ... str. 22

Soutěž Detaily str. 25

Franz Brixel: Horská kronika

Schintel z Dobřečova str. 26

Sport

Rýmařovský aerobik v Praze opět zazařil str. 27

Historicky první duel rýmařovských badmintonistů str. 27

Dětský badmintonový turnaj vyhráli domácí str. 28

Autokrosaři zahájili závodní sezónu str. 28

Foto na titulní straně:

Václav Vašíček – Překvapivé setkání s lasicím hranostajem

Aktuálně z města

Z jednání zastupitelstva

Ve čtvrtek 28. dubna se konalo ve velkém sále Střediska volného času Rýmařov dvanácté zasedání zastupitelstva v tomto volebním období. Na programu jednání byl závěrečný účet města a schválení účetní závěrky města a jeho příspěvkových organizací za rok 2015, dále výsledky hospodaření společnosti Teplo Rýmařov, s. r. o., Městské služby Rýmařov, s. r. o., a společnosti Spojené lesy, s. r. o., za rok 2015. Dalšími body jednání byla zpráva o hospodaření Bytermu Rýmařov za rok 2015, aktuální informace o společnosti Vak Bruntál, a. s., plnění Integrovaného dokumentu města k 18. 4. 2016, zpráva o hospodaření města k 31. 3. 2016 a návrh na zateple-

ní bytových domů s využitím dotace a spolufinancování formou úvěru. Zastupitelé projednali zprávu o stavu zdravotnictví na Rýmařovsku, zapojení města do Programu prevence kriminality 2016 a poskytnutí příspěvku z Programu regenerace městských památkových rezervací a městských památkových zón na rok 2016. Na pořadu jednání byly dále žádosti o příspěvek z rozpočtu města v rámci Programů podpory zájmových aktivit v Rýmařově, informace o průběhu exekuce na nemovitosti společnosti MH Metal Trade, s. r. o., a majetkové záležitosti. Zastupitelé přijali celkem osmačtyřicet usnesení.

Zateplení se dočkají další bytové domy

Zastupitelstvo města Rýmařova rozhodlo na svém řádném zasedání 28. dubna o podání žádosti do výzvy č. 16 Energetické úspory v bytových domech. Výzva je zaměřena na zlepšení tepelně-technických parametrů konstrukcí, na výměnu hlavního zdroje tepla, instalaci solárních termických systémů nebo jednotek pro kombinovanou výrobu elektřiny a tepla.

Žádosti podané městem se budou týkat výhradně zlepšení tepelně-technických parametrů konstrukcí tvořících obálku budovy (zateplení pláště budov, výměny oken a dveří, zateplení stropů sklepů a podlah púd a souvisejících sanačních prací).

Pro zateplení byly vybrány bytové domy Okružní 1, 3, 5 a 7, Julia Fučíka 89, 90 a 91, Nádražní 1 a Opavská 128 a 130, Janovice. Ve všech případech jde o starší objekty nebo objekty postavené panelovou technologií, které opravy tohoto typu naléhavě vyžadují.

Dle energetického auditu bude u všech domů dosaženo úspory energií ve výši 30 %, což znamená, že budou splněny podmínky pro přiznání dotace ve výši 27 % uznatelných nákladů. Rozpočtované náklady nejsou dosud přesně vyčísleny, ale předpokládáme celkové ná-



klady po soutěži ve výši 25 mil. korun, z toho způsobilé náklady budou cca 20 mil. korun. Výši dotace lze pak odhadnout na cca 5,4 mil. korun. Pozitivem je velký zájem stavebních firem o zakázku, který se jistě příznivě promítne do vysoutěžených cen.

Výplata dotace probíhá zpětně, proto bude zateplení spolufinancováno přijetím úvěru, který bude v plném rozsahu jistiny a úroků splácet Byterm z vlastního rozpočtu. Úvěrové podmínky jsou v současné době na úrovni, která se už v budoucnu pravděpodobně nebude opakovat. Úrokové sazby poskytované obcím jsou pod úrovní vykazované inflace.

Zateplením domů významně snížíme náklady nájemníků na bydlení, odstraníme vady pláště budov a v neposlední řadě dojde i ke zlepšení estetické hodnoty domů a města celkově. Po zateplení se podíl zateplených bytových jednotek ve vlastnictví města Rýmařova zvýší ze současných 68 % na 74 %.

Stavební práce budou probíhat v letech 2017 a 2018.

Ing. Lenka Vavříčková

Fota: archiv Bytermu Rýmařov, p. o.



Zpráva o stavu zdravotnictví

Ve zprávě o stavu zdravotnictví v Rýmařově, kterou zastupitelům předložila místostarostka Mgr. Marcela Staňková, je podrobně popsán stav zdravotnictví v našem městě, statistika lékařů, popis stávající situace, seznam specializované ambulantní péče, odborných lékařů a ostatních zdravotnických zařízení.

Marcela Staňková ve zprávě pro zastupitele dále uvádí: „Od října 2015 až doposud proběhlo několik jednání s praktikujícími stomatology ve městě Rýmařově i se stomatology, kteří by mohli ve městě provozovat aktivně svoji odbornou praxi. Zastupitelé města Rýmařova jistě nemohou zachránit české zdravotnictví. Mohou však apelovat na krajské zastupitele, kteří již mají šanci ovlivnit celkovou politiku státu ve smyslu přípravy plánu na záchranu českého zdravotnictví. Ten by neměl obsahovat jen pravidelnou valorizaci platby za státní pojištění, ale i motivační prvky pro lékaře. Proto se 17. března 2016 uskutečnilo jednání na Krajském úřadě Moravskoslezského kraje s náměstkem hejtmána Ing. Jiřím Martínkem, do jehož kompetence spadá i oblast zdravotnictví. Na této schůzce jsme se

vzájemně dohodli, že v maximální možné míře podpoříme aktivity vedoucí k nápravě neutěšené situace v oblasti zdravotnictví v našem regionu, zejména ve stomatologii. Ministr zdravotnictví přislíbil 250 tisíc korun na pořízení ordinace praktického lékaře tam, kde je jich nedostatek. Náměstek pro zdravotnictví nám sdělil, že Moravskoslezský kraj chce tuto výhodu dojednat i pro stomatology v našem regionu, a dále nás ujistil, že podporu můžeme očekávat i od samotného kraje, jenž chce prosadit (nyní zejména pro stomatology) následující výhody: stipendium před ukončením vysoké školy, finanční výpomoc při postgraduálním vzdělávání a finanční příspěvek na vybavení ordinace. Za město Rýmařov byla na zmíněné schůzce přislíbena starostou města Ing. Petrem Kloudou a místostarostkou Mgr. Marcelou Staňkovou pomoc stomatologům ve formě poskytnutí bezúročných návratných půjček na zakoupení zubní ordinace, přednostního přidělení bytu, případně poskytnutí pomoci při zajištění zaměstnání pro partnera.“ Celou zprávu o stavu zdravotnictví najdou občané na webových stránkách města.

Žádosti o příspěvek z Programů podpory zájmových aktivit

Od 18. prosince 2015 byla pravidla včetně formuláře žádosti vyvěšena na webových stránkách města a na úřední desce. Od 18. ledna až do 31. března 2016 mohly subjekty, které mají ve svých stanovách jako jednu z hlavních činností provozování kulturních a zájmových ak-

tivit občanů a organizaci kulturních a společenských akcí, podávat žádosti o příspěvek z rozpočtu města v rámci stanovených programů. Město Rýmařov přijalo celkem 24 žádostí, které zahrnovaly požadavky v celkové výši 313 200 korun. JiKo

I. Celoroční činnost

Žadatel	Účel dotace	Celkové náklady	Požadovaná částka	%	Schváleno
Miroslav Kováč	Taneční večery pro seniory	12 000,00	12 000,00	100,00	10 000,00
Junák – český skaut, středisko Rýmařov, z. s.	Činnost oddílu	40 000,00	5 000,00	12,50	5 000,00
Občanské sdružení Svět Marie Kodovské	Organizační náklady na provoz expozice v Galerii Marie Kodovské, výstavy, publikační činnost	25 000,00	15 000,00	60,00	10 000,00
Společenství Romů na Moravě / Romano jekhetaniben pre Morava	Celoroční výchovně-vzdělávací aktivity SRNM Rýmařov	152 700,00	34 000,00	22,27	10 000,00
				66 000,00	35 000,00

II. Kulturní nebo zájmová akce

Žadatel	Účel dotace	Celkové náklady	Požadovaná částka	%	Schváleno
Základní škola, Rýmařov, Školní náměstí 1, p. o.	Projekt Svět divadla – návštěva divadelního představení Mrazík v Opavě	9 200,00	8 700,00	94,57	8 700,00
Společnost pro podporu lidí s mentálním postižením v ČR, pobočný spolek Rýmařov	9. ročník Koncertu pro Kouzelnou buřinku	18 000,00	10 000,00	55,6	10 000,00
Základní umělecká škola Rýmařov, Čapkova 6, p. o.	Prezentace práce žáků ZUŠ Rýmařov na akcích konaných v rámci celoročního mezioborového projektu Jídlo	20 000,00	15 000,00	75,00	15 000,00
SH ČMS SDH Rýmařov	0. ročník soutěže hasičů TFA	20 000,00	8 000,00	40,00	8 000,00
SH ČMS SDH Rýmařov	49. ročník Memoriálu Jana Suka	50 000,00	10 000,00	20,00	10 000,00
Severské Pradivadlo, o. s.	Divadelní představení Limonádový Joe aneb Koňská opera	50 000,00	15 000,00	30,00	10 000,00
Společenství Romů na Moravě / Romano jekhetaniben pre Morava	Kulturní aktivity SRNM Rýmařov	80 000,00	26 000,00	32,50	10 000,00
Slezská univerzita v Opavě, matematický ústav	Organizace mezinárodní matematické soutěže Náboj 2016	53 000,00	5 000,00	9,43	5 000,00
Western Arts Club ČR, o. s.	Velká cena Indiana	80 000,00	15 000,00	18,75	10 000,00
Jana Nárožná	Den plný zábavy – MDD	12 000,00	4 800,00	40,00	4 800,00
Jana Nárožná	Pálení čarodějnic	10 000,00	4 000,00	40,00	0,00
Jana Nárožná	Pivní slavnosti, 2. ročník	20 000,00	6 000,00	30,00	0,00
Gymnázium a Střední odborná škola, Rýmařov, p. o.	Oslavy 70. výročí založení českého gymnázia	34 000,00	14 000,00	41,18	12 000,00
				132 500,00	103 500,00

III. Talent, reprezentace

Žadatel	Účel dotace	Celkové náklady	Požadovaná částka	%	Schváleno
SSOŠ Prima, s. r. o.	Příspěvek na dopravu Rýmařov – Alytus a zpět	30 000,00	10 000,00	33,33	10 000,00
Základní umělecká škola Rýmařov, Čapkova 6, p. o.	Podpora talentu Ivany Němcové a Julie Bršťákové	16 760,00	10 600,00	63,25	10 600,00
Základní umělecká škola Rýmařov, Čapkova 6, p. o.	Účast tanečnic ZUŠ na soutěžích 2015/2016	145 055,00	66 600,00	45,91	60 000,00
Ing. Kamila Cimbotová	Podpora úhrady nákladů spojených s účastí tanečnic na Liptov Orient festivalu 2016	31 410,00	10 500,00	33,43	0,00
Ing. Kamila Cimbotová	Podpora sólové reprezentace, choreografické tvorby a vzdělávání v orientálním tanci dcery Anny Cimbotové	32 206,00	14 500,00	45,02	5 000,00
Radmila Klabačková	Účast syna Milana Fogaše na mezinárodní soutěži ve vrhu nožem a lukostřelbě	5 000,00	2 500,00	50,00	0,00
				114 700,00	85 600,00

Slovo krajského zastupitele

Ve čtvrtek 21. dubna se konalo 19. zasedání zastupitelstva Moravskoslezského kraje. Hejtmán Miroslav Novák v úvodu informoval o činnosti Rady MSK. Poté se zastupitelé seznámili se zprávou o hospodaření kraje za rok 2015, která byla zaměřena na čerpání dotací v souvislosti s finančním vypořádáním se státním rozpočtem.



Prioritou Moravskoslezského kraje v roce 2015 bylo maximální dočerpání evropských peněz, hlavně z končícího programovacího období (ROP Moravskoslezsko). Kraj v roce 2015 investoval v šesti oblastech – do rekonstrukce a modernizace silnic II. a III. tříd (970 mil. korun), do integrovaných výjezdových center (772 mil. korun), do vybavení hasičů

moderní techniky (531 mil. korun), do výstavby a rekonstrukce zdravotnických objektů (478 mil. korun), do zateplení škol a školských zařízení (447 mil. korun) a do sociálních zařízení (225 mil. korun). Investice kraje loni vzrostly oproti roku 2014 o cca 92 % na 4,4 mld. korun. Je to v patnáctileté historii kraje nejvyšší hodnota investičních výdajů. Celkový zůstatek finančních prostředků na účtech kraje k 31. prosinci 2015 byl 1,77 mld. korun. Zbývající prostředky ve výši 568 mil. korun byly zapojeny do nově zřízené Rezervy ze zůstatku hospodaření 2015. V roce 2016 budou finanční prostředky použity k financování konkrétních akcí v daných odvětvích. Jejich rozdělení se bude projednávat na dalším zastupitelstvu v červnu 2016.

Ve 300 obcích Moravskoslezského kraje působí 398 jednotek sboru dobrovolných hasičů. Aby byla udržena akceschopnost jednotek požární ochrany, rozhodlo zastupitelstvo poskytnout účelovou neinvestiční dotaci ve výši 2 200 tisíc korun z rozpočtu kraje na jejich rozvoj. V našem regionu dotaci ve výši 50 tisíc korun obdrží Rýmařov, Malá Morávka, Lomnice, Horní Město, Dolní Moravice a Břidličná. Celkem tedy na Rýmařovsko poplyne 300 tisíc korun pro hasiče. Dotace může být čerpána na neinvestiční opravy zásahové techniky, revize, vybavení jednotky nebo mzdové výdaje na pracovní pohotovost.

Další materiál, který krajský zastupitelé schválili, se týkal dotačního titulu Program obnovy a rozvoje venkova Moravskoslezského kraje 2016. Na realizaci tohoto programu je v roz-

počtu MSK vyhrazeno 20 mil. korun. Dotační program byl rozdělen na kategorie DT1 (18 mil. korun) a DT2 (2 mil. korun). Celkem bylo přijato 133 žádostí, všechny byly bez závad. V DT1 uspělo 72 žadatelů a v DT2 15 žadatelů, celkem tedy 87 žadatelů. V naší oblasti dotaci získaly obce Karlova Studánka (300 tis. korun na místní komunikaci), Moravice (300 tis. korun na rekonstrukci komunitního centra), Mezina (300 tis. korun na místní komunikaci), Dětrichov nad Bystřicí (134 200 korun na zázemí ZŠ a MŠ) a Horní Město (300 tis. korun na I. etapu cyklostezky Rešov). V kategorii DT2 byly dotace přiděleny Mikroregionu Slezská Harta (50 tis. korun) a Sdružení obcí Rýmařovska (96 800 korun). Turistické trasy a jejich značení podpořili zastupitelé MSK částkou 700 tis. korun pro Klub českých turistů, oblast moravskoslezskou. V našem okrese je značeno 253 km pěších tras, 11 km lyžařských tras a 95 km cykloturistických tras terénních.

Do dotačního programu Podpora turistických informačních center v Moravskoslezském kraji 2016 bylo podáno 24 žádostí. Podmínky splnilo 22 žadatelů. Dotace bude vyplácena ve dvou splátkách po 50 %. Městské muzeum Rýmařov získá na projekt Kvalita a dostupnost služeb TIC částku 72 tis. korun.

Moravskoslezský kraj obdržel žádost Českého svazu včelařů o poskytnutí dotace na obnovení včelích úlů. Dotace byla schválena v plné výši. Včelaři v okrese Bruntál si rozdělí 269 500 korun.

Ing. Jaroslav Kala, krajský zastupitel

Dvacáté výročí partnerské smlouvy mezi Rýmařovem a Schottenem: Jak to začalo?

Ve dnech 14. a 15. května 2016 se budou konat v německém partnerském městě Schottenu v Hesensku, vzdáleném 70 km od Frankfurtu nad Mohanem, oslavy 20. výročí oficiálního uzavření partnerské smlouvy mezi Rýmařovem a Schottenem. Na oslavy pozvalo město Schotten čtyřicet hostů z Rýmařova v čele se starostou Petrem Kloudou a místostarostkou Marcelou Staňkovou. Hostem bude i kapela Podolanka.

Všichni odjedou autobusem v pátek 13. května a ve večerních hodinách budou očekáváni v Schottenu, odkud se zase společně budou vracet 16. května zpět do Rýmařova.

20 let – jak to všechno začalo?

Po politických změnách v tehdejších socialistických státech a po pádu „železné opony“, děličí Východní Německo od Západního, se projevil snaha obou stran o přiblížení a oboustranné poznávání se. Tato snaha byla podporována jak vedením států, tak měst a obcí. Stejnou snahu měl i okres Wetterau v bezprostřední blízkosti Frankfurtu nad Mohanem. V té době jsem byla požádána vedením okresu Wetterau, kde jsem pracovala jako ředitelka zdravotnické školy a organizovala setkání malých skupin lidí ze školství a zdravotnictví, zda bych nenalezla také partnera pro okres Wetterau. Požadavkem byla obdobná velikost i struktura (průmysl, zemědělství...). Protože jsem před lety dostala umístěnku do Rýmařova, kde jsem pracovala nejprve jako zdravotní sestra a později jako porodní asistentka, byl mi tento krásný kout země blízký, a proto jsem s pověřením německého okresu navštívila vedení okresu Bruntál, abych je s návrhem seznámila. Návrh byl s nadšením přijat. A tak to začalo...

Úplně první kontakty se uskutečnily na podzim 1992, kdy jsem doprovázela malou delegaci vedení okresu Wetterau. Česky z nich neuměl téměř nikdo. Od těch dnů už proběhlo setkání stovek delegací

a jednotlivců, kterým jsem pomáhala. I pro mě to mělo velký význam, dělám to ráda a také si tím obohacuji slovní zásobu slovy ze všech možných oborů.

V lednu 1993 poprvé pozval okres Wetterau zástupce z Bruntálska, mezi nimi i tehdejšího starostu Rýmařova Miroslava Slováčka. K setkání přizval přednostu okresu Rolf Gnada i starostu Schottenu. Program byl zvolen tak, aby členové delegace poznali co největší část okresu. Mimo jiné jsme navštívili pohoří Vogelsberg – ne tak vysoké jako Jeseníky, ale jistě stejně půvabné, a tam si padli do noty i dva starostové. Protože města Schotten a Rýmařov mají obdobný krajinný ráz, „vedla“ jsem tyto dva starosty k sobě. A nebylo třeba je pobízet – rozuměli si hned. Schotten v čele se starostou Zimmermannem, dnes zkušeným a zdatným předsedou Spolku pro partnerství mezi městy, měl již uzavřeny dlouholeté smlouvy s Arkem v Itálii, belgickým městem Beloeil-Quevaucamps a francouzským Crosne – dnes trvají už přes 50 let! Oba starostové si řekli, že budou tuto snahu podporovat, ale že cesta k uzavření partnerství bude ještě dlouhá a jistě ne úplně jednoduchá. Trvalo tři roky, než se členové zastupitelstev dohodli, že smlouvu uzavřou.

Mezitím byla města navštěvována delegacemi, aby se lidé obou měst postupně poznávali. Tou dobou pobývali v Schottenu např. tehdejší zaměstnanci města Rýmařova Miloslav Marek a Zdeněk Rychlý, města oboustranně navštívili také zástupci hasičů, proběhly i sportovní soutěže.

Po dalších jednáních byla 12. října 1996 v rámci velkých oslav v schottenském evangelickém kostele Pavlem Kolářem a Hansem Otto Zimmermannem smlouva obou měst slavnostně podepsána za přítomnosti mnoha občanů, politických zástupců ze všech oblastí

komunální politiky, zemské správy, německého Bundestagu a Evropského parlamentu.

Později se u různých příležitostí navzájem navštěvovaly i delegace ostatních spřátelených měst. Všechna tato setkání se neobešla bez dorozumívací pomoci, a tak jsem mnohokrát do roka zasahovala, Rýmařovští využívali také kompetentní pomoci Otto Spitzera a Olgy Schreiberové. Zástupci Rýmařova se pravidelně zúčastňovali podzimních pracovních porad, kdy se připravoval a koordinoval program na příští rok. Rýmařov sám dvakrát organizoval – a to velmi dobře – jednu z nejvýznamnějších a organizačně nejnáročnějších akcí v roce – Tour du Jumelage (v Malé Morávce a v Mikulově), dvakrát organizoval podzimní pracovní porad a výstavu amatérských umělců, malířů a foto-

grafrů. Stejně tak se zástupci města zúčastňovali akcí pořádaných jinými partnerskými městy. Jako členka výboru partnerského spolku v Schottenu jsem měla možnost pomáhat v rámci dorozumívání všem, kdo to potřebovali, aby naše jednání vedla k úspěšným závěrům. A nebylo těch akcí v průběhu dvaceti let málo. Město Rýmařov může být na svou činnost hrdé.

Budeme jistě všichni rádi, pokud bude více těch, kdo se budou chtít podílet na dobrovolné partnerské činnosti měst, když už ne sami, alespoň svými podněty. Velmi nás potěší, jestliže se do této činnosti zapojí děti a mladí lidé. Setkání s lidmi z mnoha měst Evropy jistě přinesou mnoho nového a v soužití lidí v Evropě mnoho dobrého.

Anna Mezníková (Kolářová)

Zdravotnictví

Zdravotnická dokumentace ze zrušených ordinací je uložena na krajském úřadě

Patříte k pacientům lékaře, který zrušil ordinaci? Naši jste si nového lékaře a potřebujete mu předat svou zdravotnickou dokumentaci? Podle zákona je uložena na krajském úřadě a o její převedení k novému lékaři si musíte zažádat.

Krajský úřad dle zákona č. 372/2011 Sb., o zdravotních službách a podmínkách jejich poskytování (zákon o zdravotních službách), přebírá zdravotnickou dokumentaci v případě zániku nebo ukončení činnosti poskytovatele zdravotních služeb.

Originál zdravotnické dokumentace krajský úřad nepředává přímo do rukou pacientů. Dle ustanovení § 57 odst. 3 písm. d) zákona o zdravotních službách neprodleně zajistí předání zdravotnické dokumentace poskytovateli zvolenému pacientem, a to na základě písemné žádosti pacienta nebo zvoleného poskytovatele. Poskytovatel zvolený pacientem ke své žádosti musí připojit písemné vyjádření pacienta o provedené volbě.

V našem regionu se tato skutečnost týká především pacientů uzavře-

ných stomatologických ordinací MUDr. Marie Vylíčilové a MUDr. Josefa Vylíčila, ale i několika dalších lékařů. Plný seznam ordinací podle okresů, stejně jako potřebné formuláře a veškeré informace najdou pacienti na stránkách www.msk.cz v sekci Zdravotnictví – Informace pro veřejnost pod odkazem Zdravotnická dokumentace. Pokyny i formulář žádosti je vyvěšen také na stránkách www.rymarov.cz.

Žádosti o předání zdravotnické dokumentace je možné podávat písemně na adresu Krajský úřad Moravskoslezského kraje, odbor zdravotnictví, 28. října 117, 702 18 Ostrava, případně elektronicky (pokud používáte zaručený elektronický podpis) na adresu posta@msk.cz.

Žádost o předání zdravotnické dokumentace musí obsahovat jméno a příjmení pacienta, jeho datum narození a adresu trvalého pobytu, název dosavadního zdravotnického zařízení (jméno lékaře) a místo ordinace, název nově zvoleného zdravotnického zařízení (jméno lékaře) a místo ordinace. *ZN, zdroj: Krajský úřad Moravskoslezského kraje*

Školství

Rýmařove, chystej se na olympiádu!

Ne, tohle opravdu není reklamní akce cestovní kanceláře. Rýmařov se může těšit na pořádání letošních letních olympijských her. A proč zrovna naše město?

Rýmařov se o pořádání této významné sportovní události ucházel již delší dobu, ale kvůli jeho velikosti olympijská komise žádost nebrala příliš vážně. Rýmařovský olympijský výbor však přišel na to, jak komisi obelstít. Na kandidátskou listinu zapsal Rýmařov jako „Ryo“. Přesně, jak se předpokládalo, komise s vidinou latinskoamerických her v Riu de Janieru okamžitě zvolila „Ryo“ za vítěze. Netrvalo dlouho a Rýmařov se o svou výhru přihlásil. Brazilskému Riu de Janeiru teď nezbyvá nic jiného, než přepravit vše, co již bylo nachystáno na olympijské hry, k nám. „Teprve v den samotné události bude vzduš-

nými silami dopraven olympijský stadion. Doufáme, že se do areálu Flemmichovy zahrady, kde se hry budou konat, vejde,“ dodává jeden ze členů rýmařovského OV Adam Komůrka.

Pod symbolem šesti olympijských kruhů budou obhajovat svou čest a soutěžit týmy jak z Gymnázia a SOŠ Rýmařov a SSOŠ Prima, tak ze základní školy. Věříme, že Rýmařov vřele přivítá sportovce při průvodu městem u příležitosti zahájení her. Sportu zdar a májovým studentským oslavám rovněž!

Rýmařovský olympijský výbor



Základní škola, Rýmařov, Školní náměstí 1

Vás srdečně zve na:

ŠKOLNÍ AKADEMII

ve středu 11. 5. 2016 v sále ZUŠ v 10:00 hod



Rizikové chování ve společnosti 2016

Ve středu 13. dubna se na Gymnáziu a Střední odborné škole Rýmařov uskutečnilo školní kolo soutěže zaměřené na rizikové chování. Studenti soutěžili ve dvou kategoriích, literární a výtvarné. Ve

svých dílech se zaměřili na aktuální témata života kolem nás, např. domácí násilí, sebepoškození, šikanu, náboženský fanatismus, terorismus ad.

Fota a text: Mgr. Miroslava Lounová

Výsledky výtvarné části:

1. místo: J. Latková, B. Mervová, K. Kopečná (alkoholismus)
2. místo: K. Petreková (anorexie)
3. místo: J. Laštůvka, T. Vala, A. Bocián (gamblerství)



Vítězná práce Alkoholismus a 1. místo ve výtvarné kategorii získaly Latkové, Mervové a Kopečné

Výsledky literární části:

1. místo: P. Horňáčková (Jak jsem ztratil hlavu)
2. místo: N. Zakršmídová (alkoholismus)
3. místo: J. Pinterová (šikana)



1. místo v literární kategorii získala žákyně Horňáčková

Na koncertu sólistů vystoupili zajímaví hosté

Každoroční koncert sólistů, který pořádala Základní umělecká škola Rýmařov v pondělí 18. dubna, přinesl posluchačům netradiční zážitek.

Potěšení z předvedených výkonů svých dětí – žáků hudebního oboru ZUŠ – si vychutnali především rodiče. Pořadatelé koncertu však připravili pro posluchače ještě něco navíc – vystoupení hostů z partnerské ZUŠ Krnov a pěvkyně ze ZUŠ Židlochovice. Škola se tak vymaňila ze stereotypu klasických přehrávek a koncert nabral zcela jiných rozměrů.

Na koncertu se představili žáci rýmařovské ZUŠ Amálie Andršová, Ondřej Hora, Barbora Hřívová, Adéla Janošťáková, Adéla Janáčková, Josef Jureček, Ivana Němcová, Barbora Peterková, Vendula Sochorová, Natálie Struhárová a Petra Zahradníková pod vedením učitelky Jaroslavy Brulíkové, Zdeňky Dulajové, Evy Hradilové, Martiny Máčové a Jany Sedláčkové. Děti zahrály skladby W. Gillocka, A. Corelliho, J. S. Bacha, W. A. Mozarta, J. L. Dusíka a dalších skladatelů na klavír, akordeon, zobcové flétny a kytaru.

Prvním hostem koncertu byla sestra Jaroslavy Brulíkové, sopranistka a učitelka zpěvu Kristýna Vladíková ze Základní umělecké školy v Židlochovicích. S profesionálním výkonem a za doprovodu své sestry na kytaru či na klavír zazpívala například *Sento nel core* A. Scarlattioho, *Polské písně – Życzenie* F. Chopina, populární skladbu *Ave Maria* L. Cherubiniho či árii *Despiny* z Mozartovy opery *Così fan tutte*.



Druhým hostem koncertu byly žákyně Základní umělecké školy Krnov pod vedením Kateřiny Vidličkové a Šárky Richterové. V první části se představilo flétnové kvarteto Čtyřflet junior se skladbami *Na útěku* J. Czerného, *Valčík vánočních vloček* L. Kuruce a *Happy music* M. Nováka. Poté se představily starší flétnistky se čtyřmi částmi opery *Carmen* G. Bizeta.

JiKo



Citát: I když člověk usíná v zoufalství, probouzí se do naděje, že svět bude jiný. *Karel IV.*

INFOSERVIS

**Střediska volného času Rýmařov
květen 2016**

Les na fotografiích v galerii Mezipatro

Výstavní prostor, který vznikl ve Středisku volného času Rýmařov a pro své umístění na schodišti a ve foyer malého sálu dostal název Mezipatro, hostí putovní výstavu fotografií *Les očima lesníků*. Vernisáž ve čtvrtek 21. dubna doprovázeli myslivečtí trubачi.

Jak předesílá průvodní slovo k výstavě, necelá padesátka barevných i černobílých snímků má společné jediné téma – les, zachycený lidmi, kteří mu zasvětili svůj profesní a často i osobní život. Najdeme tu nejruznější záběry, motivy a situace, které se mohou na ploše „obyčejného“ lesa odehrát. Les jako místo přírodní i společenské, jako domov rostlin a živočichů, svět spoluvytvářený vodním živlem a také člověkem. Člověk je přítomen v každém snímku, ať explicitně, či skrytě. Na fotografiích z kategorie *Člověk v lese* je objektem dřevař, rybář, myslivec, sportovec nebo dítě při hodině lesní pedagogiky. V ostatních kategoriích není člověk sice vidět, je však stále důležitým elementem, neboť z pozice subjektu za fotoaparát ovlivňuje, co bude zachyceno, jednou jako tichý pozorovatel plachého lesního života, jindy jako obdivovatel zákoutí, kompozic a panoramat nebo hledač neotřelých úhlů pohledu na důvěrně známé prostředí.

Kolekce vystavená v galerii Mezipatro doputovala do Rýmařova tři roky po svém vzniku. Dvanáct autorů – lesníků – své snímky vytvořilo v rámci soutěže vyhlášené šumperským krajským ředitelstvím Lesů České republiky. Od okamžiku, kdy byly soutěžní snímky vyhodnoceny, vybrány a zpracovány, navštívila výstavní kolekce několik měst: Olomouc, Hranice, Javorník, Hradec Králové, Hanušovice nebo Šumperk. V Rýmařově bude k vidění do 18. května. *ZN*



Známa i neznámá výročí

- 6. 5. 1856 nar. **Sigmund Freud**, rakouský psychiatr, zakladatel psychoanalýzy (zemř. 23. 9. 1939) – 160. výročí narození
- 6. 5. 1861 nar. **Rabíndranáth Thákur**, bengálský spisovatel, skladatel a filosof, nositel Nobelovy ceny za literaturu (zemř. 7. 8. 1941) – 155. výročí narození
- 8. 5. **Státní svátek ČR – Den osvobození od fašismu, výročí kapitulace Německa v roce 1945**
- 8. 5. **Mezinárodní den Červeného kříže – výročí narození Henriho Dunanta – zakladatele Červeného kříže, slaví se od roku 1955 z rozhodnutí Mezinárodní konference Červeného kříže**
- 8. 5. **Svátek matek (druhá květnová neděle) – slaví se od r. 1914, kdy ho na návrh prezidenta Woodrowa Wilsona schválil kongres USA**
- 8. 5. 1906 nar. **Roberto Rossellini**, italský filmový režisér (zemř. 3. 6. 1977) – 110. výročí narození
- 9. 5. **Den Evropy – upomínka na historický den r. 1950, kdy tehdejší francouzský ministr zahraničních věcí Robert Schuman poprvé veřejně přednesl svůj návrh na založení Evropského společenství uhlí a oceli – označován též jako Schumanův den**
- 12. 5. 1946 zemř. **Václav Špála**, malíř (nar. 24. 8. 1885) – 70. výr. úm.
- 14. 5. 1316 nar. **Karel IV.**, český král a římský císař (zemř. 29. 11. 1378) – 700. výročí narození
- 14. 5. 1891 nar. **Michail Afanasjevič Bulgakov**, ruský spisovatel a novinář (zemř. 10. 3. 1940) – 125. výročí narození
- 14. 5. 1931 zemř. **Viktor Dyk**, spisovatel a publicista (nar. 31. 12. 1877) – 85. výročí úmrtí
- 15. 5. **Mezinárodní den rodiny – slaví se z rozhodnutí OSN od roku 1993**
- 18. 5. **Mezinárodní den muzeí – slaví se od roku 1978 z podnětu Mezinárodní muzejní rady**
- 18. 5. 1911 zemř. **Gustav Mahler**, rakouský skladatel a dirigent (nar. 7. 7. 1860) – 105. výročí úmrtí
- 18. 5. 1981 zemř. **William Saroyan**, americký spisovatel (nar. 31. 8. 1908) – 35. výročí úmrtí

NERF LIGA

7.5.2016 - 14:00 hod.- těl. ZŠ Školní
 Prezence od 13:30 hod. Startovné: 50,-Kč/člen
 Kategorie: I. do 12 let, II. do 15 let, III. dospělí
 Soutěžit mohou tříletné týmy. Vlastní zbraně (6 nábojů),
 boty s bílou podrážkou, ochranné brýle podmínkou.
 více informací na www.svcbruntal.cz

UKAŽ, ŽE TO S NERFKOU UMÍŠ!

ČEKÁME NA TEBE!

Turnaj je posledním zkušebním nepostupovým turnajem, který má za cíl připravit týmy na postupové okresní kolo.



Hráč prokopl videoloterijní terminál

36letý muž z Břidličné se zpovídá ze svého řádění v místním baru. Při hře na videoloterijním terminálu v opilosti kopl do displeje takovou silou, že praskl. Způsobená škoda přesahuje 7 tisíc korun. Hráči hrozí za poškození cizí věci až roční trest.

Agresivního opilce vyvedla z domu policie

Rýmařovští policisté byli přivoláni 20. dubna v podvečer do Břidličné k incidentu v činžovním domě. Agresivní 35letý muž na chodbě sprostě nadával své matce a kopal do dveří bytu. Policejní hlídka útočnicka podrobila dechové zkoušce a naměřila mu přes 2 promile alkoholu. Opilý muž se nehodlal uklidnit, a tak ho hlídka odvezla k vystrýžlivění na záchytnou stanici do Opavě.

Zloděj si z domu odnesl šperky

Majitelé odjeli na pár dnů pryč a jejich dům mezitím navštívil zloděj. Pachatel se do rodinného domu na Bezručově ulici v Rýmařově vloupal někdy mezi 20. a 24. dubnem. Dům prohledal a odcizil hotovost a šperky v celkové hodnotě nejméně 78 tisíc korun. Bude-li dopaden, může dostat trest vězení až na pět let.



Sliboval výhodnější leasing

Zájemkyně o koupi auta složila zálohu do rukou podvodníka. 35letý muž, který slíbil zprostředkovat výhodnější leasingovou smlouvu, od ní v prosinci převzal 18 tisíc korun. Auto ovšem neobstaral, jen se vymlouval a oddaloval vrácení peněz. Podvedená žena by mu patrně obnos nesvěřila, kdyby tušila, že byl už loni odsouzen za stejný trestný čin soudem v Olomouci. Nyní mu hrozí vězení až na tři roky.

Mladík se opil na benzínce a začal být agresivní

V neděli 24. dubna dopoledne řešili policisté agresivní chování 20letého muže na benzínové stanici v Rýmařově. Mladík se svou známou popíjel alkohol a začal být vulgární k obsluze. S přivolanými policisty nespolupracoval, dokonce urážel i je. Hlídka musela použít donucovací prostředky, aby muže zajistila. Při dechové zkoušce nadýchal 1,74 promile alkoholu a skončil na záchytné stanici v Opavě.

Pomozte při pátrání

Žádáme veřejnost o pomoc při pátrání po celostátně hledaném **Miroslavu Horvátovi**, nar. 22. 7. 1989, bytem Karlovice, okres Bruntál. Soud na muže vydal příkaz k dodání do výkonu trestu za různou trestnou činnost a v pátrá-

ní je od 25. 11. 2015. Policisté provedli prověrky u rodinných příslušníků a známých, kteří však nevědí, kde by se mohl hledaný nacházet. Pátrání v dalších možných místech jeho výskytu zůstává zatím bez výsledku.



Policisté žádají občany, kteří by mohli sdělit jakékoli informace k osobě Miroslava Horváta či k místu jeho pobytu, ať volají na bezplatnou linku 158 či přímo kriminálním na tel. čísla 974 731 336 nebo 974 731 320. por. Bc. Pavla Jiroušková

TS NEILA SVČ Rýmařov Vás srdečně zve na

PODVEČER V ORIENTU

27. 5. 2016 v 18:00
Velký sál SVČ

Tradiční vystoupení rýmařovských orientálních tanečnic a vyhlášení výsledků soutěže NEILA HABIBI 2016

Vedoucí a názvy skupin:

Petra Najdeková a JASMÍNKY
Michaela Štefelová a Regína Jánská a ŠEHREZÁDKY a SHEILLA
Anna ANNIYA Címbotová a ANNIDIA
Šárka Kastnerová a SAITAH
Martina Kohoutková a MEDUSA

www.neila.svcrýmarov.cz www.svcrýmarov.cz

Gymnázium a Střední odborná škola, Rýmařov, příspěvková organizace

Sokolovská 34, 795 01, Rýmařov Příspěvková organizace Moravskoslezského kraje

tel.: 554 721 150, e-mail: info@gymzosrym.cz

Vyhlášení dalšího kola přijímacího řízení do oborů vzdělání pro školní rok 2016/2017

Ředitelka školy, jejíž činnost vykonává Gymnázium a Střední odborná škola, Rýmařov, příspěvková organizace, vyhláší další kolo přijímacího řízení a kritéria přijímacího řízení pro další kolo přijímacího řízení do těchto oborů:

Kód a obor	předpokládaný počet přijímaných uchazečů
79-41-K/41 Gymnázium – čtyřleté studium	7 uchazečů
65-51-H/01 Kuchař-číšník	10 uchazečů
41-55-H/01 Opravář zemědělských strojů	6 uchazečů
21-52-H/01 Hutník	3 uchazeči

Uzávěrka podání přihlášek ke studiu je **12. 5. 2016**.
V oborech Kuchař-číšník, Opravář zemědělských strojů a Hutník se přijímací zkoušky nekonají. Přijímací řízení proběhne **13. 5. 2016**.
Jednotná kritéria pro přijímání uchazečů jsou zveřejněna na internetových stránkách školy www.gymzosrym.cz.
Uchazeči oboru Gymnázium budou konat písemné přijímací zkoušky z českého jazyka a matematiky.
Odeslání pozvánek k přijímacím zkouškám: ihned po obdržení přihlášky
Přijímací zkoušky se konají dne **13. 5. 2015**.
Informace o počtu volných míst je průběžně zveřejňována na stránkách kraje www.kr-moravskoslezsky.cz.
Přihlášky se podávají prostřednictvím ředitelky školy.
Mgr. Zdena Kovaříková, ředitelka školy

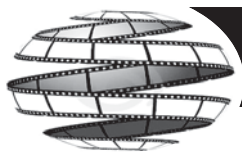

KINO RÝMAŘOV

program na měsíc

KVĚTEN

SVČ RÝMAŘOV, Okružní 10, 795 01, Rýmařov - tel. 739 001 474, WWW.KINORÝMAROV.CZ

Sobota 7. 5. v 16:00

PAT A MAT VE FILMU

/ ČR / 2016 / animovaný, rodinný, 80 min.

/ beze slov / mládeži přístupný / vstupné: 100,-

Známi nešikoví v roce 2016 slaví 40 let od svého vzniku, a být se na stříbrném plátně ještě nepředvedli, pro kutily jejich kalibru to přeci nemůže být problém. Obzvláště, když mají na půdě krabice plné filmu a pod schody promítačku, na které fanouškům své příhody rádi odpromítají... Nebyli by to ale oni, kdyby se nepotýkali s celou řadou nástrah.

Režie: M. Beneš, Scénář: M. Beneš, Kamera: J. Chvojka, Hudba: P. Skoumal

Sobota 7. 5. v 19:00

CAPTAIN AMERICA: OBČANSKÁ VÁLKA

/ USA / 2016 / akční, dobrodružný, sci-fi, 148 min.

/ český dabing / mládeži přístupný od 12 let / vstupné: 150,-

Film studia Marvel Captain America: Občanská válka se odehrává v době, kdy Steve Rogers převzal vedení nově zformovaného týmu Avengers, který se nadále snaží chránit lidstvo. Dojde však k dalšímu incidentu, ve kterém sehraji Avengers nešťastnou roli. Politické tlaky vyústí ve vytvoření systému zodpovědnosti vedenému vládní organizací, jež na tým superhrdinů dohlíží a řídí ho...

Režie: A. J. Russo, Scénář: Ch. Markus, Kamera: T. Opaloch, Hudba: H. Jackman
Hrají: Ch. Evans, R. Downey Jr., S. Johansson, S. Stan, A. Mackie, D. Cheadle a další.

3D

Středa 11. 5. v 19:00

JAK SE ZBAVIT NEVĚSTY

/ ČR / 2016 / komedie, 89 min.

/ české znění / mládeži přístupný od 12 let / vstupné: 110,-

Lenka Vlasáková hraje v romantické komedii moderní dynamickou ženu Evu, která vlastní cukrárnu, stará se o syna a musí krotit svou rázovitou maminku. S bývalým manželem má skvělý vztah a jak říká její kamarádka nebyli byste první, co se rozvedli a zase dali dohromady? A pak se málem poříbí a následuje pozvání na drahou večerku, kde se Honza konečně vyjádří. Opravdu se znovu zamiloval a přemýšlí o svatbě... s někým jiným!

Režie: T. Svoboda, Scénář: T. Svoboda
Hrají: D. Matásek, V. Žilková, K. Stropnická, A. Kerestešová, M. Bystron a další.

Pátek 13. 5. v 19:00

SOUSEDI 2

/ USA / 2016 / komedie, 104 min.

/ české titulky / mládeži přístupný od 15 let / vstupné: 120,-

Mac a Kelly své dcerce Stelle brzy pořídí sourozence, a proto se rozhodnou vyměnit svůj dům za větší. Jenže zbytek se stávajícího obydlí za rozumnou cenu, když se vedle právě nastěhovala banda holek, které si pletou život s permanentní párty, a v duchu hesla „Spaní je jen pro srabů!“ neberou na nic a nikoho ohledy? Mac a Kelly záhy zjistí, že zopakování osvědčených triků, které kdysi vyzkoušeli, už neplatí. Pozvou si tedy posilu...

Režie: N. Stoller, Scénář: N. Stoller, A. J. Cohen, Kamera: B. Trost
Hrají: Ch. Grace Moretz, Z. Efron, R. Byrne, D. Franco, S. Gomez a další.

Sobota 14. 5. v 16:00

ANGRY BIRDS VE FILMU

/ USA / 2016 / animovaný, 100 min.

/ český dabing / mládeži přístupný / vstupné: 140,-

Film nás zavede na ostrov, kde žijí nelétaví, ale jinak velice šťastní ptáci. Až na pár výjimek. Rudák, věčně vzteklý opefeneček, neposedný Žluťas a výbušný Bombas tvoří v tropickém ráji partičku neoblíbených outsiderů. Když však na ostrov dorazí záhadná zelená prasata, musí tahle nesouradná skupinka zjistit, co mají vepř za lubem a svůj ostrov před nimi zachránit.

Režie: C. Kaytis, F. Reilly, Scénář: J. Vittí, Hudba: H. Pereira

3D

Sobota 14. 5. v 19:00

TAJEMSTVÍ DIVADLA SKLEP ANEB MANUÁL NA ZÁCHRANU SVĚTA

/ ČR / 2016 / dokumentární, 90 min.

/ české znění / mládeži přístupný / vstupné: 80,-

Náš film bude vyprávět o tajemství Divadla Sklep, jeho historii a současnosti a postupně zkoumat principy jeho obdivuhodně dlouholeté existence a soudržnosti, portretovat jeho osobnosti. V postupném odhalování toho, kdo jsou lidé ze Sklepa, co to je Sklep a jaký je jeho příběh, zjistíme, že má své tajemné mysterium, které může být klíčem k zachráně současného zdivočelého světa zmítaného krizí a chaosem.

Režie: O. Dabrowská, Scénář: O. Dabrowská, Kamera: D. Marek, Hudba: I. Achér
Hrají: Sklep a další.

Neděle 15. 5. v 9:30

ANGRY BIRDS VE FILMU

/ USA / 2016 / animovaný, 100 min.

/ český dabing / mládeži přístupný / vstupné: 120,-

Film nás zavede na ostrov, kde žijí nelétaví, ale jinak velice šťastní ptáci. Až na pár výjimek. Rudák, věčně vzteklý opefeneček, neposedný Žluťas a výbušný Bombas tvoří v tropickém ráji partičku neoblíbených outsiderů. Když však na ostrov dorazí záhadná zelená prasata, musí tahle nesouradná skupinka zjistit, co mají vepř za lubem a svůj ostrov před nimi zachránit.

Režie: C. Kaytis, F. Reilly, Scénář: J. Vittí, Hudba: H. Pereira

2D

Středa 18. 5. ve 20:15

FRANKENSTEIN

/ VB / 2016 / balet, cca. 180 min.

/ anglické titulky / mládeži přístupný / vstupné: 250,- NA PŘENOS SE NEVZTAHUJÍ BĚŽNÉ PERMANENTKY

PŘÍMÝ PŘENOS
SVĚTOVÁ PREMIÉRA

Liam Scarlett je rezidenční umělec baletního souboru Královského baletu. Ve svých baletních choreografiích spojuje vysoce expresivní pohyb, sofistikovanou hudbu a temnou psychologickou analýzu. Mezi díla, která vytvořil pro Královský balet, patří například Asphodel Meadows (Asfodelové louky), Sweet Violets (Sladké fialky) nebo The Age of Anxiety (Věk úzkosti), která jsou uváděna na hlavní scéně.

Choreografie: Liam Scarlett, Hudba: Lowell Liebermann, Scéna: John Macfarlane,
Světelný design: David Finn, Orchest: Orchest Královské opery v Londýně

Čtvrtek 19. 5. v 19:00

X - MEN: APOKALYPSA

/ USA / 2016 / akční, dobrodružný, sci-fi, 130 min.

/ český dabing / mládeži přístupný od 12 let / vstupné: 140,-

Od počátku civilizace byl uctíván jako bůh. Apocalypse, první a nejsilnější z mutantů marvelovského světa X-Menů načerpal sílu ostatních mutantů a stal se tak nesmrtelným a neporazitelným. Probudil se po tisíci letech a je rozčarován ze světa, který nachází. Rekrutuje tým mutantů včetně zklamaného Magneta...

Režie: B. Singer, Scénář: M. Dougherty, D. Harris, Kamera: N. T. Sigel, Hudba: J. Ottman
Hrají: J. McAvoy, M. Fassbender, J. Lawrence, N. Hoult, O. Isaac, R. Byrne a další.

3D

Pátek 20. 5. v 19:00

X - MEN: APOKALYPSA

/ USA / 2016 / akční, dobrodružný, sci-fi, 130 min.

/ české titulky / mládeži přístupný od 12 let / vstupné: 120,-

Od počátku civilizace byl uctíván jako bůh. Apocalypse, první a nejsilnější z mutantů marvelovského světa X-Menů načerpal sílu ostatních mutantů a stal se tak nesmrtelným a neporazitelným. Probudil se po tisíci letech a je rozčarován ze světa, který nachází. Rekrutuje tým mutantů včetně zklamaného Magneta...

Režie: B. Singer, Scénář: M. Dougherty, D. Harris, Kamera: N. T. Sigel, Hudba: J. Ottman
Hrají: J. McAvoy, M. Fassbender, J. Lawrence, N. Hoult, O. Isaac, R. Byrne a další.

2D



Nejlepší hudební výběr!

Rýmařovský
horizont

Čtrnáctideník regionu Rýmařovska



Pro projekci je potřeba min. 4 platící.



Městská knihovna Rýmařov



Městská knihovna Rýmařov a Česká zemědělská univerzita v Praze
zahajují

VIRTUÁLNÍ UNIVERZITU TŘETÍHO VĚKU

- **Výuka:** video přednášky v knihovně a samostudium
- **Zahájení:** pilotní semestr proběhne během září, 1. semestr začne v říjnu 2016
- **Téma:** pilotní semestr je zaměřen na ASTRONOMII a téma na 1. semestr si zvolí studenti sami
- **Kurzovné na semestr:** 150,- až 300,- Kč (v ceně materiály k výuce, registrace do knihovny zdarma, občerstvení)
- **Podmínky k přihlášení:** status důchodce

Zájemci se mohou přihlásit do 30. 6. 2016

Kontakt pro přihlášení a bližší informace:
Městská knihovna Rýmařov
Mgr. Michaela Jiroušková
Tel.: 554 212 566, 778 532 965;
email: knihovna.rymarov@seznam.cz

Více informací také na www.e-senior.cz



JSME STEJNÍ JAKO VY!
2.5.-20.5.2016
MĚSTSKÁ KNÍHOVNA RÝMAŘOV
VÝSTAVA VÝTVARNÝCH PRACÍ DĚTÍ
Z KOMUNITNÍHO CENTRA
SPOLEČENSTVÍ ROMŮ NA MORAVĚ
RÝMAŘOV
PROJEKT JE SPOLUFINANCOVÁN
MORAVSKOSLEZSKÝM KRAJEM

Znáte knihobudky?

Republiku postupně zaplavují knihobudky a knihovnice z Městské knihovny v Rýmařově tuto výzvu s radostí přijaly.

Na konci dubna byla do pergoly u dětského hřiště v zahradě Hedvy připevněna naše první knihobudka. Vnímáme ji jako jeden ze způsobů, jak více přiblížit čtení a knihu dětem i dospělým, a byly bychom rády, kdybyste této alternativní knihovně dali šanci.

Pravidla jsou jednoduchá – vezměte si knížku nebo časopis, přečtěte si je a vraťte. Pokud se vám podaří do knihy začíst, vezměte si ji domů a vraťte ji po přečtení. Kdyby se vám knížka hodně líbila a vy ji nevrátili, nic se neděje, knihobudku budeme doplňovat.



Foto a text: Lenka Žmolčková

NABÍDKA LETNÍCH TÁBORŮ

svc Středisko volného času
Okružní 10, Rýmařov
2016 léto plné zážitků

Princezny a princové Orientu

Termín 18.–22.7.2016
Čas 9:00–15:30 Dřívější příchod a pozdější odchod lze domluvit.
Cena 1.000 Kč Zahnuje vstupné, jízdné, pedagogické vedení, občedy, pitný režim, výtvarný materiál a trička.
Program Tanec a tanec, výlety, koupání, pohybové aktivity.
Věk 5–15 let
Informace Pavlová Marcela, 737 177 033, pavlovamarcela@seznam.cz

Outdoorový tábor IV

Termín 1.–5.8.2016
Čas 9:00–15:30
Cena 1.000 Kč Zahnuje vstupné, jízdné, pedagogické vedení, občedy, pitný režim, permanentku do bikeparku.
Program Týden plný sportu, výletů na kole, bikepark, horolezectví, jeden den přespání, lanové aktivity.
Věk 8–15 let
Informace Jakub Vala, 737 751 283, grafika.svc@seznam.cz

Týden v SVC

Termín 15.–19.8.2016
Čas 9:00–15:30 Dřívější příchod a pozdější odchod lze domluvit.
Cena 1.000 Kč Zahnuje vstupné, jízdné, pedagogické vedení, občedy, pitný režim, výtvarný materiál a trička.
Program Výlet, hry, soutěže, sportování, koupání.
Věk 5–15 let
Informace Pavlová Marcela, 737 177 033, pavlovamarcela@seznam.cz

Horolezecký tábor

Termín 11.–14.7.2016
Místo Rabštejn
Cena 1.800 Kč V ceně zahrnuto lektorné, strava, doprava, ubytování.
Program Základy a zdokonalování horolezeckých dovedností na skalách, sportovní hry, večerní táboračky, celotáborové hry, stezka odvahy, malé lanové centrum, střelba z luku atd.
Věk 8–18 let
Kapacita 15 dětí
Informace Jakub Vala, 737 751 283, grafika.svc@seznam.cz

Prázdninové putování

Termín 25.–29.7.2016
Čas 9:00–15:30 Dřívější příchod a pozdější odchod lze domluvit.
Cena 1.000 Kč Zahnuje vstupné, jízdné, pedagogické vedení, občedy, pitný režim, výtvarný materiál a trička.
Program Hry v přírodě, výtvarné činnosti, sportování, výlet do Pevnosti poznání Olomouc, koupání, rukodělné práce.
Věk 5–15 let
Informace Pavlová Marcela, 737 177 033, pavlovamarcela@seznam.cz

Pro šikovné děti

Termín 8.–12.8.2016
Čas 9:00–15:30 Dřívější příchod a pozdější odchod lze domluvit.
Cena 1.000 Kč Zahnuje vstupné, jízdné, pedagogické vedení, občedy, pitný režim, výtvarný materiál a trička.
Program Spousta her, výlety do okolí, Divadlo loutek Ostrava, Národní památník Hrabyně.
Věk 5–15 let
Informace Pavlová Marcela, 737 177 033, pavlovamarcela@seznam.cz

Keramicko-výtvarné sympozium – Ve službách Karla IV.

Termín 22.–26.8.2016
Čas 9:00–15:00
Cena 1.000 Kč Zahnuje vstupné, jízdné, pedagogické vedení, občedy, pitný režim, výtvarný materiál.
Program Budeme pracovat v dílně keramiky a malířské, keramické, krejčovské. Připravíme královské pečivo, budeme lovit zvěř a prodávat na jarmarku.
Kapacita 15 dětí
Informace Eva Kudláková, 554 254 372, ekudlakova@seznam.cz

www.svcrymarov.cz

OBSAZENO

Společenská kronika

Blahopřejeme

jubilantům, kteří od předcházejícího vydání oslavili 80 let a více

Stanislav Ondra – Rýmařov	80 let
Lydie Voráčková – Janovice	80 let
Hana Poláchová – Rýmařov	80 let
Kateřina Calábková – Rýmařov	81 let
Růžena Kopečná – Rýmařov	81 let
Otto Spitzer – Rýmařov	83 let
Jaroslav Stránský – Rýmařov	84 let
Růžena Mlčúchová – Rýmařov	85 let
Veronika Ujfaluši – Janovice	85 let
Jana Cinková – Rýmařov	85 let
Florica Ftáčková – Rýmařov	86 let

Rozloučili jsme se

Marie Kuželová – Rýmařov	1933
František Tisoň – Rýmařov	1936
Josef Sobkulják – Rýmařov	1957
Drahomíra Dostálová – Rýmařov	1926
Marie Kalivodová – Dolní Moravice	1926

Evidence obyvatel MěÚ Rýmařov



*Kdo v srdcích žije, neumírá,
kdo měl rád, nezapomíná.*

Dne 28. dubna to byly dva roky,
co nás beze slůvka opustila
naše milovaná dcera, maminka a sestra

paní **Kateřina Minichová.**

*S láskou vzpomínají tatínek Štefan s rodinou, maminka Libuše
s rodinou, dcera Hanička a sourozenci Věra a Hubert*



*Odešla jediná na světě,
jež nikdy nezradí.
Na ni nám zůstane nejhezčí
vzpomínka...*

*To byla nejdražší,
to byla maminka.*

Dne 5. května 2016 jsme si připomněli
4. smutné výročí chvíle, kdy nás navždy
opustila milovaná maminka, sestra, teta
a švagrová,

paní **Marcela Petrošová** z Rýmařova.

S láskou v srdci vzpomíná
dcera Markéta a ostatní členové rodiny

Galerie Marie Kodovské

Mlýnská ulice č. 21

Od 3 května je expozice znovu otevřena.

Úterý, čtvrtek, sobota 9:00–12:00 13:00–17:00

Veronika Slámová



**Průřez studiem na VŠ
design porcelánu**

7.5.-28.5.2016
vernisaž 7.5. v 16 hodin

Městské muzeum Rýmařov / Galerie Octopus /



www.muzeumrymarov.cz

MĚSTSKÉ MUZEUM RÝMAŘOV
Galerie Pranýř

Fotograf

JAROSLAV NĚMEC
(1906 – 2004)

z muzejních sbírek

5. 4. – 4. 5. 2016

prodlouženo do 28. 5. 2016



www.muzeumrymarov.cz
facebook: Městské muzeum Rýmařov

muzeum
RÝMAŘOV

LETNÍ SEZÓNA 2016 květen - září

Dějiny textilnictví na Rýmařovsku
externí expozice v budově
HEDVY BROKÁT

úterý + čtvrtek + sobota
9:00-12:00, 13:00-16:00

KAPLE V LIPKÁCH

úterý + čtvrtek + sobota
9:00-12:00, 13:00-17:00

vstupné
30 Kč (základní)
20 Kč (snížené)

více na:

554 212 381, 554 254 382
icko@inforymarov.cz
muzeum@inforymarov.cz
www.muzeumrymarov.cz



PROHLÍDKY MĚSTEM

středa
10:00, 14:00
vstupné
30 Kč (základní)
20 Kč (snížené)

ZÁMEK JANOVICE

červen - září

úterý + čtvrtek + sobota
prohlídka galerie a expozice loutek
13:00-14:00, 15:00-16:00
komentovaná prohlídka
14:00-15:00, 16:00-17:00



PŘEKRAČUJEME HRANICE
PRZEKARCZAMY GRANICE
2014-2020



EVROPSKÁ UNIE / UNIA EUROPEJSKA
EVROPSKÝ FOND PRO REGIONÁLNÍ ROZVOJ
EUROPEJSKI FUNDUSZ ROZWOJU REGIONALNEGO

Organizace a spolky

Ve Stránském křtili mláďata

V sobotu 23. dubna ožil areál farmy manželů Vladíky a Romana Křenkových ve Stránském dětském smíchem. Křtilo se tady sedmadvacet nově narozených jehňat. Deset holek a sedmáct kluků přišlo na svět od 5. do 22. března.

Děti, které s rodiči či prarodiči zavítaly do Stránského, měly za úkol vymyslet sedmadvacet jmen pro jehňata valašky černé. Malé ovečky a beránci se díky nim pyšní jmény Alex, Bella, Bořek, Dáreček, Eliška, Filípek, Granuláček, Jimmy, Johan, Karel, Kudrlinka, Kudrnáč, Kudrnáček, Kudrnka, Matýsek, Odmocnina, Ogar, Oskar, Otylka, Pampeliška, Perla, Sebík, Sven, Šídlo, Terežka, Yennefer a Žižla.

„U Odmocniny jsme dlouho nevěděli, jestli přežije, její porodní váha byla 1,20 kg. Vešla se pohodlně na kuchyňskou váhu. Ona se ale rozhodla všem dokázat, že je bojovnice, váhově už dohnala své vrstevníky a hlasitě se dožaduje mléka při každé příležitosti. Dokonce i její matka ji zavrhla a nechtěla ji krmit, takže krmení probíhá od prvního dne z láh-



ve mlékem naší krávy Evelíny. Nejprve jsme krmili každé dvě hodiny a Odmocnina s námi sdílela naše bydlení. Když jsme si byli jistí, že zvládne pobyt venku, přiřadila se s dalšími třemi dokrmovanými jehňaty ke stádu,“ řekla po křtu Vladka Křenková.

Křenkovi mají na farmě dvacet bahnic (dospělých ovcí), čtyři jehnice (mladé, ještě nepřipuštěné ovce) a jednoho pleménka linie Ondráš, který je otcem všech letos narozených jehňat. „Pak jsou zde dva berani linie Vašek, ti jsou mladí a budou v květnu posouzeni na nákupním trhu v Košariskách. Oba už mají rezervaci k prodeji a budou působit ve stádech na Slovensku v oblasti Zvolena. Koupí je předseda klubu chovatelů valašek pro Slovensko. Je to velmi osvícený člověk, který vyučuje agroekologii na vysoké škole ve Zvolenu. Nás moc těší, že má zájem o berany z našeho chovu právě takový odborník,“ sdělila Vladka Křenková. První valašky Křenkovi koupili od Ing. Šimečka ze Starých Hamrů. „To



je člověk, který valašky zachránil před zušlechtěním tak, že je nahnal do kopců v Beskydech a domů je zpět přivedl až po revoluci, kdy už na zušlechtování nikdo netrval. Zpět dostal jen pár kusů, které přežily i útok vlků. Začal s chovem znovu a nikomu nechtěl nic prodat,“ přibližuje chovatelka ze Stránského. Později se odhodlal manželům Křenkovým dvě ovce prodat. „Když jsme přijeli, dal nám ještě zdarma dvě malé jehnice. Netuším, čím jsme ho přesvědčili k prodeji, ale stalo se. Ve Stránském se valašky objevily nejprve díky aktivitě Petra Schäfera a farmy Jirky Beránka. Společně tenkrát dovezli valašky ze Slovenska, hlavně černě zbarvené. Chtěli jsme chovat valašky po svém, koupili jsme od Beránků jednu černou jehnici a tak začal náš chov,“ přibližila začátky Vladka Křenková.

Zkušenosti získávají chovatelé za pochodu a zjišťují, že valašky i po letech dokážou překvapit. Vybudování stáda do podoby, jakou má dnes, vyžaduje hodiny studia dostupných rodokmenů, příbuzenských vztahů, které se mohou kombinovat pro uchování vzácného zbarvení a hlavně přirozených vlastností, které jsou podstatné pro chov v tvrdých jesenických podmínkách. Střídá se naděje, zklamání a nové hledání vhodných plemenů. Příkladem je letošní narození dvou jehniček vzácného zbarvení zvaného „ryšaň“. Takové zbarvení se v Česku neobjevilo dvacet let. Už od začátku chovu v roce 2005 o toto zbarvení manželé Křenkovi usilovali a až letos jsou výjimečně zbarvená jehňata na světě.

„Chov ovcí dává smysl, protože tím vše u nás na farmě začíná. Od chovu až po finální zužitkování všeho, co ovce nabízejí. Máme i vlastní stříhací strojek, a když manžel stříhá, já třídím vlnu, protože každá ovce ji má mírně odlišnou, a tak už při stříhání plánuji, co všechno vyrobíme. Zájem o výrobky naštestí vzrůstá, a tak bychom občas potřebovali další ruce. Ovšem je dost klientů, kteří si na originál, třeba podle svého návrhu, počkají. Naše výrobky z vlny nesou značku Originální produkt Jeseníky,“ doplnila Vladka Křenková.

Chovatelka má vřelý vztah nejen k valaškám, ale i k psaní. Díky tomu vznikla pohádka *Jak ovce valašky do Stránského přišly*, která je k dostá-

ní na farmě ve Stránském nebo v rýmařovském muzeu. Z ceny každého výtisku, jež činí 25 korun, Křenkovi přispějí na konto tříleté Boženky Hradílkové, která se narodila se spinální muskulární atrofií prvního typu. „Pohádka je vymyšlená, ale snad se tak třeba mohly valašky dostat i do Jeseníků. Trošku mě inspiroval příběh Romanových prarodičů, kteří do Staré Vsi přišli jako poslední děti z gruntů, na které opravdu nezbylo nic, a tak po přidělení domku měli kde začít. Pohádka se líbí malým i velkým návštěvníkům,“ říká s nadšením sobě vlastním Vladka Křenková.

Na farmě Křenkových nedávno vznikla také Pastýřova naučná stezka. Návštěvník se na ní dozví vše o historii plemene, ale i takové zajímavosti, proč má valaška dlouhý ocas, co nejraději jí a že starší ovce pomáhají mladším při porodech. Stezka vede okolo farmy, a tak lze pozorovat malá jehňátka, plemeníky i ostatní obyvatele farmy – koně, krávy a tele. Zvířata jsou kontaktní a nechají se pohladit. Naučná stezka má kromě části poučné také část praktickou. Můžete si v novém přístřešku vyzkoušet barvit vlnu, vyčesávat na bubnové česače a pomocí historického stroje, tzv. vlka, vlnu zpracovat. Můžete dokonce podle jednoduchého návodu vyrobit plstěnou podložku pod hrnek, a pokud správně odpovíte na kvízovou otázku ukrytou na stezce, odnesete si za odměnu i pohádku v podobě omalovánky. *JiKo*

Akce Občanského sdružení Stránské v roce 2016:

- 18. června:** Memoriál Jana Košťala – soutěž v sečení trávy kosou, hudba, taneční zábava, soutěže pro děti i dospělé
- 10. září:** Den na farmě
- 15. října:** Kaštánkohraní – soutěže, pečení brambor v popelu, tvorba podzemních dekorací
- 26. listopadu:** Vánoce na farmě
- 17. prosince:** Výstava betlémů

Kelt Grass Band opět zahraje ve Stránském

Jedním z nejmilánějších přísloví je to o řece, do které nelze vstoupit dvakrát. Asi na tom něco bude, nicméně stále se najdou opovázlivci, kteří to chtějí alespoň zkusit. A to je i případ Kelt Grass Bandu, který se po čase vrací na místa svých začátků a formování. Kdo hádá, že navštívíme Stránské, je na dobré stopě.

Ano, v pátek 13. května (sic!) se na vás budeme těšit na legendární Vejrovce, kde se tahle kapela dávala dohromady a kde byly položeny základy naší hudby s keltskou duší. Na posluchače čeká úderem 19. hodiny porce muziky a zábavy. Bylo by možné rozepsat se o historii a úspěších naší kapely, ale v tomto směru si zájemce dovolíme odkázat na naše stránky www.keltgrassband.cz.

Přijďte si nás poslechnout v **pátek 13. května v 19 hodin na Vejrovku ve Stránském**. A protože v tomto regionu máme svoje kořeny, určitě si připravíme něco speciálního. Už teď se na vás těšíme!

Kelt Grass Band, foto: archiv kapely



Rocková kapela The Hero vydala třetí desku



Historie kapely The Hero sahá do roku 1995. Po různých obměnách v sestavě se kapela ustálila ve složení Petr Laštuvka alias Peter Last – zpěv, piano, akustická kytara, Roman Veselý – zpěv, elektrická kytara, Pavel Prášil – bicí nástroje, zpěv a Luděk Holan – basová kytara.

Po čtrnácti letech vydala letos v březnu kapela The Hero třetí CD pod názvem *Via Musica* (volně přeloženo *Řečeno hudbou*). „Jedná se o vlastní tvorbu. Nahrávku jsme kompletně vytvořili v našem nahrávacím studiu Espace Records v sále ZUŠ Rýmařov, za což patří velký dík jak řediteli Jiřímu Tauferovi, tak paní Grebenárové za trpělivost, jelikož ne vždy to s námi bylo jednoduché. Desku tvoří tři české a tři anglické skladby. Není bez zajímavosti, že v poslední skladbě vystupuje jako host muzikálová herečka Těšínské divadla Lucie Bergerová (držitelka ceny Thálie) a text k písni napsal Michal Horáček. CD slouží zároveň ja-



ko propagační, zasíláme jej do rádií a vydavatelství," přiblížil Petr Laštuvka a nastínil také nejbližší aktivity kapely: „Kapela bude koncertovat tradičně na rýmařovském Prestigefestu 25. června, dále o letních prázdninách v divadle La Skála v Janovicích, na městských slavnostech v Horním Městě a Moravském Berouně.“

Třetí CD si mohou zájemci **zdarma** vyzvednout v prodejně Květin a porcelánu paní Laštuvkové nebo si je bezplatně stáhnout z webových stránek kapely www.thehero.cz, kde se také dozví vše důležité o aktuální činnosti kapely.

JiKo, foto: archiv kapely



PROGRAM AKCÍ

20.5.	Jedna noc na Karlštejně	19.00
26.5.	Jedna noc na Karlštejně (Městské divadlo v Bruntále)	19.00
27.5.	Člověk z kraje La Mancha	19.00
10.6.	Člověk z kraje La Mancha	19.00
24.6.	Jedna noc na Karlštejně	19.00
1.7.	Limonádový Joe (PREMIÉRA)	20.00
8.7.	Limonádový Joe (1.repríza)	20.00
11.8.	Limonádový Joe (2.repríza)	20.00
12.8.	Country bál Westernové školy	19.00
13.8.	XIX. ročník Velká cena Indiana (biče, lasa, kolty, nože a tomahawky)	

SEZÓNA 2016



SBOR DOBROVOLNÝCH HASIČŮ JANOVICE



POŘÁDÁ SOUTĚŽ HASIČSKÝCH DRUŽSTEV V POŽÁRNÍM ÚTOKU

V kategorii mužů: XVII. ročník Memoriálu Jiřího Pitnera
V kategorii žen: VII. ročník Memoriálu Lubomíra Mojžíška

Kdy: 14. května 2016 od 10:00 hod
Kde: hřiště v zámeckém parku Janovice

Pravidla: dle pravidel Hasičské ligy Praděd (2B)
Rezervace startovního pořadí: www.firesport.eu

Těšíme se na Vaši účast a srdečně Vás zveme do Janovic na skvělou zábavu a bohaté občerstvení.



Diakonie ČCE - středisko v Rýmařově
Středisko v Rýmařově
Diakonie ČCE - středisko v Rýmařově
pořádá besídku na

Den matek pro seniory

Kdy? v pondělí 9. 5. 2016 od 15.00 hod. **POZOR ZMĚNA!**

Kde? velký sál SVČ (ul. Okružní 10, Rýmařov)

Program: vystoupení dětí z MŠ 1. Máje
vystoupení žáků ZUŠ
k poslechu a tanci zahraje
p. Zikmundová a p. Bulko

Na Vaši návštěvu se těší
zaměstnanci střediska

BUGRFEST VOL. IV

'KINO' STARÁ VES U RÝMAŘOVA | 7. 5. 2016, od 14 hod
VSTUP 150,-

30 LET TOTALNÍHO MASA KRUI!

Debustrol

THRASH LEGENDA

Fleshless GUTALAX

DEATH/GRIND DĚCÍN GRIND ROCK'N'ROLL KŘEMŽE

ORIKO BACK-FOIK-ALTERNATIVE THRESH/DEATH JICIN
NOWY SĄ CZ./KRAKÓW PL

ZONE HAYTA MADE BY ZERO

THRASH KOPID THRASH MORKOVICE MEAN UBERSKE HRADICE



WWW.FACEBOOK.COM/BUGRFEST WWW.BUGRFEST.PISE.CZ

Jazzclub

Náhodné setkání frankofonistů

Druhý dubnový koncert v jazzclubu (18. 4.) přivedl na pódium SVČ Rýmařov shodou okolností dvě kapely z různých koutů planety, které mají leccos společného – podobné nástrojové obsazení, jemuž dominuje klavír, nebo rodný jazyk hráčů. Ten ale během koncertu nezaznamenáte. Oba bandy hrají ryze instrumentálně.

Čtveřice Buckshot Gala přijela z francouzského Nice a s výjimkou kytaristy je čistě frankofonní. I frontman Jakub Vacek se sice narodil v Paříži a trvale žije na jihu Francie, jeho rodiče ovšem pocházejí z našich končin. Otec Čech a matka Slovenka ho vybavili znalostí obou slovanských jazyků, což se mu skvěle hodilo během prvního střeoevropského turné kapely. Ta je teprve na začátku kariéry, existuje pár měsíců, ale intenzivně sbírá zkušenosti, koncertuje na festivalech (Nice Jazz Festival), nahrává skladby a chystá první album.

Skupina Buckshot Gala vznikla loni v září na konzervatoři v Nice, kde všichni členové studují svůj nástroj: Jakub Vacek kytaru, Anthony Macconi klavír, Alexandre Gauthier bicí a Axel Tamdrari baskytaru. Projekt původně vznikl jako interpretační těleso pro autorské skladby Jakuba Vacka, ale záhy se z něj vyvinula standardní jazzová kapela. „*Repertoár tvoří moje skladby, které přináším ostatním členům. Ti si je přisvojí, vnášejí do nich svoje nápady, takže už jsou vlastně dílem všech,*“ přibližuje Jakub Vacek.

Muzikanti z Nice vyznávají moderní instrumentální jazz, v jehož zvukové barevnosti hraje výraznou roli klavír (k jejich vzorům patří pianisté Robert Glasper, Tigran Hamasyan, Brad Mehldau nebo Aaron Parks), který se v postavení dominantního melodického nástroje střídá s kytarou. Projev mladé čtveřice při živém vystoupení je možná více soustředěný a méně uvolněný, což lze vysvětlit krátkou existencí kapely, prozrazuje přesto, že muzikanti své nástroje skvěle ovládají a neviditelná komunikace šlape. Zájemci si mohou na YouTube poslechnout tři skladby Buckshot Gala a přesvědčit se, že dobře souzní i se saxofonem (*Witches Flight*).

Mladíky z Francie během večera na pódium vystřídali jazzmani z Kanady – instrumentální Parc X Trio z Montrealu, metropole frankofonního Québecu. Trojici tvoří klavírista a klávesista Gabriel Vinuela-Pelletier, kontrabasista a baskytarista Alex Lefaivre a bubeník Alain Bourgeois. Před obecnstvem o poznání suverénnější kapela má za sebou podstatně delší kariéru. Založili ji v roce 2007 Gabriel s Alexem coby spolužáci z montrealské univerzity, Alain se na postu bubeníka objevil o něco později. „*Před turné do Mexika nám odpadl bubeník, Alain za něj zaskočil a už zůstal,*“ vysvětluje Alex Lefaivre.

Trio pojmenované podle montrealského parku Extension, kde Alex s Gabrielem prožili studentská léta ve společném podnájmu a sklepni zkušebně, doma celkem záhy získalo renomé – v roce 2010 si odneslo cenu z mezinárodního jazzového festivalu v Montrealu. Koncertovalo v Kanadě, Spojených státech, Mexiku a několikrát také v Evropě, během letošního turné ve Francii, Německu, Rakousku



a jen na dvou místech České republiky – v České Lípě a v Rýmařově. Podobně jako francouzská čtveřice i kanadské trio inklinuje k moderní verzi jazzu, svobodně zasahující do rocku, popu, ale třeba i klasiky („mystery cover“ *Labutího jezera*). Dynamickou a skvěle poslouchatelnou muzikou naplnili už pět alb a připravují další, ukázky nových skladeb zazněly i v jazzclubu. Živé vystoupení je ovšem samo o sobě zážitek, pro diváky i pro hráče samotné. Na pódium přímo srší energií, pohupují se, hopsají a hraní si viditelně užívají. Přitom mezi nimi probíhá neustálý oční kontakt a z výrazu tváří je patrné, že to, co se tu odehrává, je svého druhu neformální rozhovor tří přátel, kteří se sešli, aby si „pokecali“.

Další „nevšední zážitek pro všední den“ si mohou hosté jazzclubu dopřát už dnes večer, na koncertu izraelsko-norského Niogi Jazz Bandu. ZN



www.niogi.com

NIOGI
jazz Izrael/Norsko

www.svcrymarov.cz/jazzclub

RÝMAŘOV 6. 5. 2016 ve 20:00
podium velkého sálu - vstup z parku (rampa) vstupné: 80,-

SVČ ZIGI HOTEL PRÁDEJ horizont SVČ ZIGI HOTEL PRÁDEJ horizont SVČ ZIGI HOTEL PRÁDEJ horizont SVČ ZIGI HOTEL PRÁDEJ horizont

Z okolních obcí a měst

Před prodejnu zahradní techniky se zabydlel medvěd kodiak

Dřevořezbu medvěda kodiaka v životní velikosti zhotovil darem pro prodejnu zahradní a lesní techniky na Opavské ulici v Rýmařově známý řezbář a majitel galerie U Halouzků v Jiříkově Jiří Halouzka.

V jiříkovské galerii vznikají nová řezbářská díla, naučná stezka i atrakce pro děti a dospělé. Návštěvníci naleznou odpočinkové a klidové zóny, malé parčíky, lanovku, v provozu budou brzy i venkovní posilovací stroje. Na dohled se v oboře pase početné stádo daňků, připraven je přístřešek s výběhem pro divoká prasata, kolem návštěvníků se volně procházejí pávi a v létě kvetou na umělých jezírkách unikátní červené lekníny. To je jen několik zajímavostí, které najdou návštěvníci v řezbářské galerii v Jiříkově, o světových či evropských unikátech zapsaných do knihy rekordů nemluvě.

„Poslední velké řezbářské dílo – medvěda kodiaka v životní velikosti – jsem dokončil před pár dny a je určeno pro mého kamaráda, náčelníka dobrovolných záchranářů horské služby a majitele prodejny zahradní a lesní techniky Husqvarna v Rýmařově. Dřevořezbu mu věnuji darem, protože si vážím těch, kteří pomáhají druhým,“ přiblížil budoucnost svého zatím posledního díla řezbář Jiří Halouzka. Dřevěný kodiak váží odhadem jeden a půl tuny a podle řezbáře jde o největší-

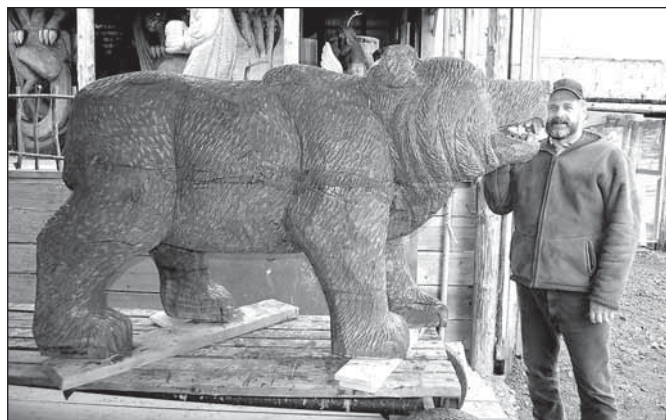

ho medvěda stojícího na čtyřech tlapách, kterého kdy vyřezal.

Na vyhlídkové trase narazí pozorný návštěvník také na dva třímetrové lipové kmene, které čekají na zpracování. Z obou vzniknou sochy děda Praděda, z nichž jedna bude umístěna poblíž nástupního mola výletní lodi na Slezské Hartě a druhá poputuje do Babic. Obě sochy věnuje řezbář opět darem.

O uplynulém víkendu se Pradědova galerie u Halouzků proměnila v letovou zónu všech čarodějnic z okolí. A pokud k tomu připočteme „létající“ draky chrlící oheň, měli v Jiříkově o zábavu postaráno. JiKo



Plán akcí v jiříkovské Pradědově galerii U Halouzků na rok 2016:

1.–3. července	Řezbářské sympozium
27.–28. srpna	Rozloučení s prázdninami
1. prosince	Vánoční nasvícení betlému
5. prosince	S čerty nejsou žádné žerty
10. prosince	Adventní koncert v kostele v Jiříkově
24.–26. prosince	Vánoce mezi anděly

Den plný lesní vůně

V pondělí 11. dubna se žáci 6. A ZŠ Břidličná rozjeli do Janovic, kde sídlí Lesy České republiky, s. p. – Lesní správa Janovice. Naše škola navázala s lesní správou spolupráci již před několika lety a na setkání se vždycky moc těšíme.

Tentokrát se v rámci výukového programu Lesní pedagogika žáci vypravili do přilehlého parku, kde pro ně byla připravena naučná stezka. Dozvěděli se mnoho nového o obyvatelích lesa a poznatky si prověřili formou soutěžní stezky, na které na ně číhaly docela záluďné otázky. Jejich průvodci nebyli skoupí na slovo, počasí jim také přálo, a tak celé dopoledne uběhlo nečekaně rychle a nikomu se nechtělo odjíždět.



Ale tím to celé ještě nekončilo. Členové přírodovědného a chovatelského kroužku SK Břidličná se rovněž vydali do Janovic, aby se pokusili trochu pomoci přírodě, vyčistili lesní potůček a posbírali odpadky v jeho okolí. Při cestě po lesních pěšinkách si zároveň prohlédli probouzející se přírodu. Mohli obdivovat nejen první jarní květiny, např. podběl, sasanky, prýšec nebo devětsil, ale také nalévající se pupeny stromů. Sledovali i pilnou práci ptactva při stavbě hnízd a podle zpěvu se je snažili určit. Paní Jarmila Honsárková z LS Janovice trpělivě odpovídala na všetečné otázky a připravila pro „brigádníky“ na vlastní zahradě pohostění.

Fota a text: Mgr. Květa Děrdová, koordinátorka EVVO

Hlásí se opět Břidličná

Tentokrát začneme zprávou o úspěchu ve výtvarné soutěži s poněkud delším, ale jednoznačným názvem „Ztvárněte všechny druhy sýkor, které vám přiletí na krmítko“. Vyhlásil ji Český svaz ochránců přírody jako součást zimního kola celorepublikové soutěže Živá zahrada.

Úkolem dětí bylo nakreslit libovolnou technikou co nejvíce druhů sýkorek, které můžeme sledovat u krmítka během zimního přikrmování. Jedinou podmínkou bylo, aby si byly jednotlivé druhy opravdu podobné.

Žákům z Břidličné se opět dařilo – naše nadějně výtvarnice Eliška Šopíková a Kristýna Tatoušková z 6. A obsadily v soutěži čelní místa. Eliška skončila druhá a Kristýna třetí. Oběma gratulujeme a přejeme další úspěchy.

V dubnu proběhlo rovněž okresní kolo Biologické olympiády, jehož



pořadatelem byl SVČ Méda v Krnově. Letos jsme měli zastoupení ve dvou kategoriích. Ze školního kola se probojovali Nela Koutná, Maxmilián Slavík, Adéla Poláčková a Eliška Hánová. Je nutné říct, že na rozdíl od předšlých ročníků, kdy jsme měli v olympiádě nasazené favority Marii Zaoralovou a Marii Paličkovou, které jsou již na středních školách, tentokrát jely hájit naše barvy nové posily. O to víc nás potěšila informace o krásném pátém místě, které v konkurenci 21 nejlepších účastníků ze všech škol bruntálského okresu obsadila Adéla Poláčková v kategorii D. Ke gratulaci je nutné dodat, že za sebou nechala zástupce všech zúčastněných gymnázií! A nejen to, průběžně s přípravou na olympiádu se dokázala věnovat i vlastnímu projektu, s nímž se zúčastní 12. května soutěže Věda je zábava na Univerzitě Palackého v Olomouci. A již 9. května posílí šestičlenný soutěžní tým v krajském kole přírodovědně-ekologické soutěže Zlatý list.

Adéle a všem ostatním zaníčeným přírodovědcům gratulujeme k dosaženým úspěchům a přejeme hodně sil i vědomostí do dalších soutěžních klání!

Mgr. Květa Děrdová, koordinátorka EVVO

Zajímavosti z přírody

Překvapivé setkání s lasicí hranostajem

Ještě před pár lety, zhruba před dvaceti, byla tato malá šelma dost známá a rozšířená. V poslední době jí velice ubylo a moc k vidění není. Za její úbytek může zase jen člověk svým nezodpovědným přístupem k přírodě.

Lasice hranostaj (*Mustela erminea*)

řád: šelmy

čeleď: lasicovitě

rod: lasice

druh: lasice hranostaj, lasice kolčava

Hranostajové nejraději obývají hromady kamení u polí, mezí, elektrických sloupů a malých remízků. Nepohrdnou ani starými hromadami dřeva a zarostlými sutinami zemědělských budov. V minulosti je bylo možno spatřit i u venkovských usedlostí. Dnes se pro ně životní podmínky v přírodě velice zhoršily, a proto je celkem vzácnost tuhle malou hbitou šelmu spatřit. Zrovna tak je problém potkat se s kolčavou. Přesto se mi setkání s hranostajem poštěstilo a inspirovalo mě k napsání několika řádků o této zajímavé šelmičce.

Dospělý hranostaj dorůstá délky kolem třiceti centimetrů, je štíhlý, má malou hlavu s krátkou, ale silnou tlamičkou a s malými slechy (ušima). Světla (oči) má jako malé černé korálky, barva srsti je hnědá, spodní část těla je bílá. Jeho štíhlé, protáhlé tělo je ukončeno zhruba devět centimetrů dlouhým proutkem (ocáskem) s černým zakončením. Zbarvení konce ocásku mu zůstává i v zimním období, kdy přebarvuje do bílé zimní srsti. Stává se, že ho na sněhové pokrývce spatříme, právě když

nás upoutá černá část jeho hbitě se pohybuje proutku.

Potrava hranostaje je velice rozmanitá. V podstatě je schopen ulovit jakoukoliv kořist v přiměřené velikosti i větší – mladé zajíčky, divoké králíky, dokonce se odváží i na malé srnče. Obvykle chytá hraboše, ptáky, když se dostane k hnízdům, bez problému je vyplení, vybere mladé, vejce si postupně odnáší nebo je spořádá na místě. Když má o běžnou kořist nouzi, nepohrdne hmyzem ani žížalami.

Kaňkování (páření) probíhá pravděpodobně ve dvou ročních obdobích, v únoru a březnu (pak je doba březosti jen osm týdnů) nebo v červnu a červenci (zárodky poté zůstávají v klidu a vyvíjejí se až koncem zimy). Této fázi říkáme utajená březivost (latence). Není dosud zcela prozkoumána a je stále předmětem zájmu zoologů. Samička v dubnu až červnu vrhá 4–7 mláďat. Mláďata jsou holá a slepá, prohlédnou za 40–50 dní. Po čtyřech měsících se osamostatňují.

Lasice představovaly v ještě relativně nedávno zajímavý prvek mezi naší lovnou zvěří. Existovaly dva důvody, proč byly loveny, resp. hubeny. Hranostaj, který je z obou druhů lasiček větší, byl vždy nositelem krásné kožešiny – královského hermelínu. Právě zimní hermelín byl hlavním důvodem jeho lovu. Jako druhý důvod je pak uváděna krvežíznivost těchto drobných šelmiček a s ní související škody na drobné zvěři. To je dnes však již minulostí. Dobu hájení tyto šelmy nemají, ale jejich lov je utlumen. Jednak jsou velmi málo vidět, jednak už jejich kožešina není žádaná a konkrétně v našich revírech nemají tolik možnosti páchat škody na drobné zvěři.

Loni v červnu jsem si s hranostaji pěkně užil. Našel jsem je při jedné z ranních obchůzek revíru v pokosené trávě u jednoho buřením obrostlého železného sloupu. Jejich hravost je prozradila a tím mi nezbední hranostajové dali příležitost pořídit pár fotografií. Nebylo to vůbec jednoduché focení. Jsou velice hbití a i v pokosené trávě byl problém udělat slušný snímek. Nachystal jsem těmto hbitým tvorečkům pár kamenů a teprve poté se mi podařilo pořídit několik fotografií. Byl to skvělý zážitek a adrenalinové focení.

Fota a text: Václav Vašíček



Z Rýmařova do světa

Pozoruhodný výlet do Číny (3. část)

Odpoledne jsme se rychlovlakem stěhovali na čtyři dny do Chang-chungu. Je to asi sedmimilionové moderní velkoměsto. Znamé je výrobou automobilů, termálními prameny a moderními filmovými ateliéry. Leží na severovýchodě země, v území se sibiřským rázem počasí. Teploty se po našem příjezdu pohybovaly „jen“ od minus 28 do minus 21 °C. Naštěstí nám každý den svítilo sluníčko.

Lístky na rychlovlak bylo nutné koupit už dva měsíce dopředu. Po celých šest hodin jsme se pak mohli řídit krajinou rychlostí přes 300 km/hod. Dopravní služby byly opět na velmi vysoké úrovni a my jsme mohli konečně odpočívat. Překvapení se dostavilo až v Chang-chungu, v okamžiku vstupu do metra. Bylo půl desáté večer. Všude se svítilo, ale nikde ani živáček. Vlaky překvapivě už od devíti nejezdily. Stáli jsme tam se svými početnými objemnými zavazadly a znovu řešili problém, jak se dostat na hotel. Byl asi třicet kilometrů daleko. Možná seženeme taxík-mikrobus, utěšovali jsme se. Vypadalo to docela beznadějně. A stejně jako v Pekingu se objevil jakýsi „pomocník“ taxikářů, opět v tmavé bundě, šedých teplácích a špinavých teniskách. Sliboval „Big-bus“ a vedl nás do garáží taxislužby. Hlavně chtěl peníze, asi provizi. Bohužel, mikrobus taxikářů žádný neměli. Později se nám přece jen podařilo najít regulární stanoviště taxislužby. S řidiči jsme se velmi obtížně, rukama nohama, dohodli na přepravě až do hotelu. Čtyři zaplněné taxíky nás v noci převážely na hotel.

V Chang-chungu jsme byli ubytováni ve zcela novém a moderním hotelu. Vše zářilo čistotou, podlahy se přímo leskly. Obrovské postele s vysokými zdravotními matracemi měly sněhobílou barvu. Také nádherná prosklená koupelna a pohodlné vybavení slibovaly příjemný odpočinek po prvních hektických dnech naší dovolené. Ani jsme neměli pocit, že jsme v orientální Číně. Vše bylo vybaveno v západním stylu. I samoobslužná jídelna. Ale i zde, v „evropské“ jídelně, jsme nakonec prožili ty nejintenzivnější zážitky z čínského kulinářského umění.

Jestli jsem se něčeho před odjezdem do Číny bála, tak to bylo především orientální jídlo. Aromatickou asijskou kuchyni skutečně nemusím. O tom jsem byla skálopevně přesvědčena. Už první, velmi opatrné ochutnávky v Pekingu mě postupně přesvědčovaly o opaku. A kulinářské zážitky v Chang-chungu, tak to byl přímo koncert pro chuťové buňky. Rýže stokrát jinak. K snídani i k večeři. Mimo polévky a různé pochutiny na asi dvaceti podnosech servírovali vynikající masové, houbové, mořské, ale hlavně roztočivé rostlinné a zeleninové pokrmy. Jídlo bylo aromatické, ostré, lehké a velmi lahodné. Jsem vyléčena. Právě asijské kuchyně už se nebojím! Lžičky ani příbory v této jídelně nebyly. Jen hůlčičky. A tak jsme se alespoň dokonale vycvičili v užívání tohoto asijského příboru.

Do „sibiřského“ Chang-chungu jsme samozřejmě nepřišli jen kvůli kulinářským zážitkům. Naším cílem bylo běžecké lyžování a vrcholným zážitkem pak měl být světový pohár dálkových běhů. Závod na padesát kilometrů – Vasaloppet China. Tedy po pravdě, trénovat jsme měli všichni, ale závodit chtěli jen chlapi. Já jsem je měla povzbuzovat a prohánět je ve stopě.



Čínská kuchyně je velmi chutná a pestrá, hodovali jsme u otočného stolu s hůlčičkami, na které jsme si rychle zvykali



Na nádraží je mraveniště tisíců lidí, ale nikdo nemá problém najít svůj vlak

Lyžařský areál se nacházel za městem, na obrovském zamrzlém jezeře v blízkosti kopcovitého lesa. K přesunu nám stačily tři stanice metrem a tři kilometry starým pendlujícím mikrobusem. Cesta byla lemována uměleckými postavami bílých zimních sportovců a nechyběla ani pestrá vánoční výzdoba. Ve zdobení jsou Číňané prostě nepřekonatelní. Areál zimní zábavy se nám postupně otevíral a náš úžas se stupňoval. Na pětikilometrovém zamrzlém jezeře, na umělém sněhu a na umělých sněhových kopcích tu návštěvníci proháněli čtyřkolky, koňská spřežení, psí spřežení, bruslili, jezdili na gumách, a co mě zaujalo asi nejvíc – učili se sjezdovat na úplně rovném „kopci“. Bylo zábavné sledovat, jak zvládají asi „metrové“ převýšení. Čína zřejmě objevila sjezdové lyžování, myslela jsem si. A když později někteří viděli naše „zvláštní“, dlouhé a tenké běžecké lyže, tak to už nevydrželi, chtěli je osahávat, fotit a filmovat. Lyžování je v Číně asi ještě v plenkách. Proto závod světového poháru v běhu na lyžích sem tak zvané „na klíč“ přivezli Švédové. Ale kdo ví, možná budou čínští lyžaři brzo nejspěšnější na světě. Moc jim to přeju.

V čem jsou ale už dnes nepřekonatelní? Jednoznačně v hraní si kdekoli a s čímkoli. Tady, na zamrzlém jezeře, v místě pořádání závodů, vytvořili stovky nádherných a obdivuhodných staveb z umělého sněhu. Mistrovská umělecká díla představují rozmanitou asijskou přírodu a kulturu. Paláce, chrámy, pagody, lidská sousoší, stromy, rostliny, ptáci, zvířata, hlavolamy... Vše staví vlastníma rukama v hlubokém mrazu. Už při pohledu na ně mi ruce mrznou. Ale vše je naprosto dokonalé! Sluníčko svítí a my se mezi originálními ledovými kulisami proháníme na běžkách.

Dva dny jsme si na upravených běžeckých tratích spokojeně trénovali. Třetí den byly závody. Lyžařský areál se zaplnil natěšenými sportovci a pořadatelé. Atmosféra byla slavnostní. Sluníčko svítilo, hudba hrála, nechyběl ani dračí tanec. Na start se postavilo několik set netrpělivých závodníků z mnoha zemí světa. Tak málo? Divila jsem se. Vždyť na jiných závodech světového poháru startují tisíce!



V hotelu Jinjiang Inn byla ubytována většina závodníků

Napětí ale vrcholilo. Start!!! Lavina lyžařů vyrazila. Pojedou dva okruhy – lesem, přes kopce, po pláních a po zamrzlém jezeře. Starost nám dělal nepolevující mráz minus 23 °C. Štípal do tváří, vtíral se na tělo i do rukavic. To je „Sibiř“! Uvědomovala jsem si nebezpečí omrzlin. Za hodinu se k silnému mrazu přidal navíc i mohutný, velmi ostrý sibiřský vítr. Spíš vichřice! Sněh vříl vzduchem. Téměř nebylo vidět. Reklamní výzdoba nevydržela. Plakáty létaly, mantinely padaly. No, nebudou to mít závodníci vůbec jednoduché! Určitě omrznou! Začala jsem se bát o zdraví našich „kluků“...

Konečně! Jeden závodník po druhém už přijíždí do cíle. První je Čech, Petr Novák. Třetí mezi ženami je taky Češka, Adéla Boudíková. A co chlapi z našeho týmu? Ti si dávají tak trochu na čas. Nejsou už nejmladší a trať si „vychutnávají“ trochu déle. Vítr se pomalu uklidňuje. Naši borci postupně projíždějí cílem. A jsou všichni. Od cíle se vrací hodně zmrzlí, omrzlí, unavení, ale spokojení! I přes nedostatečný trénink zvládli první letošní lyžařský maraton. Silou vlastní vůle překonali nástrahy sibiřského počasí. Získali krásné medaile a nové sportovní zážitky.



Co k závodům ještě dodat? Snad bych mohla (s dovolením) vzpomenout i na to, jak si Ivan poradil s nástrahami drsné sibiřské zimy. Z našich závodníků tu byl nejstarší a při závodě i „nejvytrvalejší“. S nástrahami trať, s mrazem a větrem se pral jako obvykle, po svém! Jen dvě vrstvy oděvu a tenké rukavičky v kapse. Proti větru a únavě bojoval hlavně svou mentální silou. Dvakrát spadl a bolestivě si na-



razil rameno. Přesto pokračoval dál. Zraněný, promrzlý. No, jako ruský Meresjev! Když si konečně vzpomněl na rukavice v kapse, bylo už pozdě. Po několika hodinách krásného lyžování i utrpení se přece jen dostal až do cíle. Hurá!!! Pusu od ucha k uchu: „Ještě za mnou jedou další!“ Prožíval neskutečnou euforii. V tom okamžiku netušil, že ruce už má docela omrzlé.

V cíli se na Ivana vrhlo asi deset mladých čínských děvčat – pořadatelek. Úsměvem a potleskem dávaly najevo, jak jsou rády, že došel sám a po svých. Na krk mu pověsily krásnou medaili a z nohou mu okamžitě sundávaly lyže. Zřejmě nechtěly, aby se sám ohýbal. Hrozilo, že už by se nenarovnal. Do zmrzlé pusy mu hned cplaly oplateček, asi aby měl sílu k opuštění cílového prostoru. A Ivan si tu péči náležitě užíval. Ani jsem se k němu nemohla protlačit, abych mu dala najevo radost, že ta sanitka, co před chvílí houkala, povozila někoho jiného. Naše radost vydržela jen chvíli. K odjezdu autobusu chybělo ujít pár kroků. Ivan byl ještě ztuhlý po závodech. Vyleštěný sněh pod nohama nepřijemně klouzal. Pozor, ať nespadneš! Otočím se na něj. Pozdě! Ivan už se válel na zemi a podle grimasy to vypadalo, že si polámал snad obě nohy. Naštěstí se prude narazil „jen“ na tuhý vosk, který měl v kapse. Hodně to bolelo. Po příjezdu na hotel si konečně uvědomil, že i na něj toho bylo už dost, a velkolepou slavnostní večeří s pořadatelem s díky odmítl. Horká sprcha (místo obvyklé studené) a teplá postel dostaly v tuto chvíli přednost. (Dokončení příště.)

Fota a text: Eva a Ivan Sovišovi



Na zamrzlém jezeře, v místě pořádání závodů, vytvořili čínští umělci stovky nádherných a obdivuhodných staveb z umělého sněhu. Mistrovská díla představují rozmanitou asijskou přírodu a kulturu. Paláce, chrámy, pagody, lidská sousoší, stromy, rostliny, ptáci, zvířata, hlavolamy...

Akce hradu Sovince

Kolotoč prima pohádek: 21.–22. května Den dětí na zakletém hradě

Účinkují:

Pohádkové divadlo Já to jsem
Fakír, akrobat a kejklř Zdeněk Vlček
Vítá Marčík jr. a Eliščiny pohádky
Skupina Cavalieri Moravi

Soutěže, rytířský turnaj či vystoupení dravých ptáků!

Srnčí stezkou: 28.–29. května

Ukázky výcviku a přiletové poslušnosti dravých ptáků
Sokolnické besedy a doprovodný lesnicko-pohádkový program
Zvou Muzeum Bruntál a spolek Špinavci



Z historie

Předměstská osada na Bezručově ulici: Obchodní stanice a trhovisko z poloviny 13. století

Jižně od truchlivých zbytků původního zemědělského sídliště vznikl kolem roku 1250 s malým časovým odstupem od jeho zkázy izolovaný komplex několika domů na křižovatce starších cest pokračujících od Olomouce a Uničova k severu a od západu k východu nejspíš k Jívovské cestě. Úsekem západovýchodní kupecké stezky je i dnešní Bezručova ulice, jež je tak nejstarší, 700 let užívanou rýmařovskou komunikací. Její pokračování na východ v zahlobení pod řadou garáží na Vrchlického ulici je dosud dobře patrné.

Vznikly zde v uspořádané linii tři domy nápadně rozměrnější než starší. Nezanedbatelné postavení měla skupina dvou budov. Z větší části dochovaný nápadný jednoprostorový dům zaujal půdorys o rozměrech 6 x 6,16 m. Po úhlopříčce běží uvnitř v udusané podlaze žlábek se zbytky dřeva dvou hranolů (kulánů?), které v místnosti držely mohutný dřevěný hranolový sloup zasazený v kúlové jamce. Ten nejspíše pomáhal vzeprít sedlovou střechu, sěžzí jehlancovou. V jihovýchodním rohu síně stála rozpadlá kamenná pec. Funkce stavby (krčmy?) asi souvisela s hostinskými službami. Budova zčásti porušila nevelký dům starší fáze osídlení. O 60 cm výše se na dobře vyrovnaném terénním stupni rozkládal pevný hospodářský objekt s rozměry 7,3 x 5,4 m, na západě omezený zdvojeným základovým trámovým věncem. Hliněnou podlahu vypálenou při požáru do silné červené krusty pečlivě udusali. Objekt asi sloužil k ustájení jízdních nebo taž-



Spodní dvě budovy stanice (dole hostinský dům s pecí, ve stínu stáj) ných koní kupců a zároveň jako stodola. V jeho části nebo spíše v půdním patře se zřejmě uchovávala dostatečná zásoba sena k jejich krmení v zimních či podzimních měsících. Místo však mohlo po-



Zbytky pece



Dům s kamennou podezdívkou (zasypávání)



Dům s kamennými základy (zasypávání)



Rampový vchod do budovy s kamennou podezdívkou

sloužit i k lacinému přespání pocestným. Prostor mezi oběma domy vyplňoval lehký dřevěný přístřešek, aniž co spojoval.

Mezi početnými nálezy převládala kuchyňská keramika s vyvinutějšími okraji zdobenými i s podhrdlím jedním či dvěma svazky vodorovných rýh nebo žlábků a poprvé se v naší oblasti objevil pás obtisků primitivního čtverečkového rádkelka. Nadále se obtáčela z písčité, častěji tuhé hmoty. Zvláštní postavení mají sporadické hrnce zdobené ostře řezanými rýhami či mělkými klikatkami (propletenými vlnkami) v okraji, pod hrdlem a nade dnem. Patří k nim též džbán s ústím podoby trojlístu a jednoduché nezdobené hrnky robené ještě lepením v ruce. Jejich hmota obsahuje šupinky místní břidlice. Šlo o pokus vyrábět místní rýmařovskou hrncinu, pro niž se však v okolí našla velmi nevhodná hlína, snad odněkud z cihlářského ložiska v místech dnešního závodu na výrobu rodinných domků. Hruběji vyhlížející keramika se pálila nejvýše při teplotě 600 °C, ale při vyšší teplotě plamenů ohniště se nádoby bortily, drobily nebo puchly. Nekvalitní místní materiál ukončil snahu hotovit místní keramiku a téměř po tři sta let nezbyvalo lidem Rýmařovska než nakupovat na trzích potřebné kuchyňské zboží dovážené na vozech vystlaných slámou až z hrncíren Hané, z Opavska či odjinud.

Ubylo zlomků masivních zásobnic, zato se objevily první tvary kolo-

ním, drobná nádoba z kaolinitické hlíny (hračka, voňavka), jež se též vyskytla ve dvou exemplářích ve švábském Esslingenu, dívčí hračka – droboučká dvojkónická nádoba, tuhový kahánek nebo hliněná válcovitá zátka, jež se v hrdle lahví upevňovala hadříkem.

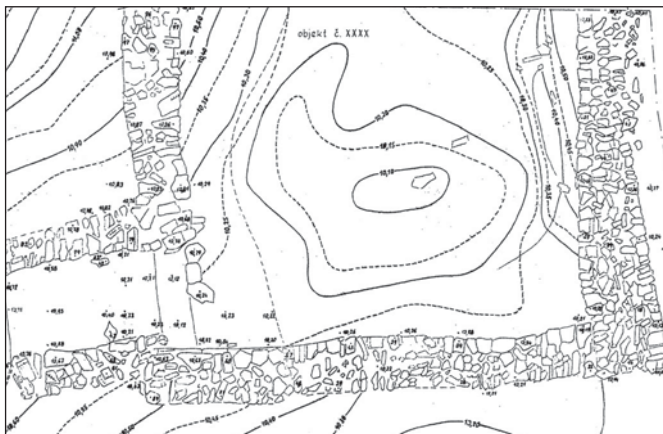

Dům s kamennými základy (dolní část), změřen a zakreslen každý kámen

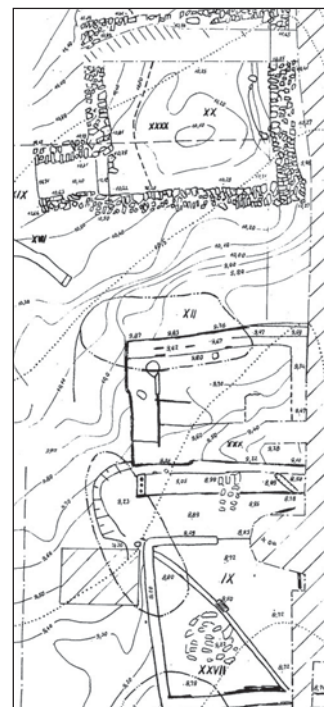

Obchodní stanice krátce po roce 1250 (IX dolní dům s pecí, XXX stáj, XX horní dům)

Velké gotické klíče s kosočtverými hlaviciemi a složitými lamelami, částmi zámku a silným kování dveří s ulpěným petrifikovaným (rzí zpevněným) dřevem svědčí, že budovu nejspíše s cennějším inventářem a penězi v truhlici majitel uzamykal. Zcela výjimečně zabloudila do šenku také ojedinelá šipka s tulejí.

Nad skupinou domů stál rozměrný téměř čtvercový dům o rozmě-



Domácí keramika



Domácí keramika s hrncířskou značkou na dně

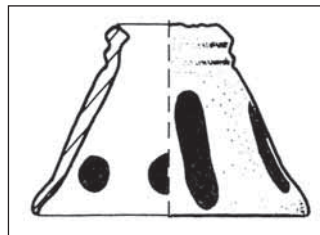

Červeně malovaný zvoneček

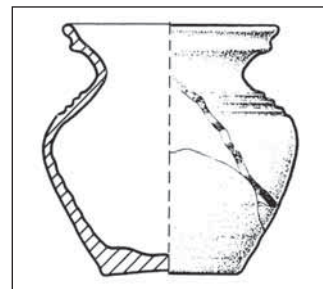

Německá šedá keramika

nizační hrnciny, která se v Německu objevuje od Rýna po Ulm už kolem roku 1250. Výjimečně kulovitě vejčité bíle pálené tenkostěnné hrnce (Kugelformer) s jednoduchými okraji a zdobené vedle rýh i červeně malovanými linkami v podhrdlí patří k nejstarším na Moravě. S nimi přišly i šedavé džbány z dokonale plavené hlinitojilovité hmoty, zdobené v horní části výdutě polem těsně kladených vodorovných rýh. Vzácně nalézáme i červené zboží s bílými linkami, jež známe ze západních Čech. Dovezená keramika se vyráběla na pomalu rotujícím ručním kruhu. Ke kónickým přibýly zvoncovité poklice se stopou odříznutí z rychloobrátkového kruhu. Ojedinelými nálezy jsou zlomek drobného zvonečku s vnějším i vnitřním červeným malová-

rech 8,6–8,8 x 8–8,5 m, tedy větší, než byl ve stejné době palác městského hradu. Jeho užitná vnitřní plocha zahloubená 0,6 m dosáhla 45 m². Jediné kamenné základy (stěny?) ze 13. století v prostoru Bezručovy ulice tvořilo lomové zdivo širé 0,6 m kladené na hlínu. Poprvé na Rýmařovsku se zde objevil pozvolně klesající kamenný rampový vchod. Vstup typický pro stavby německých kolonistů chránilo před pronikáním chladného vzduchu dovnitř domu obdélné zádveří. Dveře se z bezpečnostních důvodů otevíraly vpravo dovnitř. Oči nezvaného příchozí-



Skupina keramiky německých kolonistů

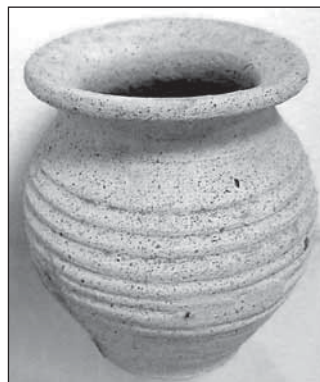

Hrnek na pít, světlá keramika

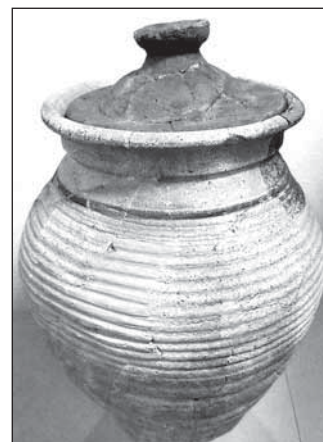

Tenkostěnný světlý kolonizační hrnek se zvoncovou poklicí

ho se pak musely adaptovat na šero uvnitř a obyvatel domu se mohl skrýt za dveřmi a zaútočit pravou rukou. Vnitřní dělení, jež by bylo při jeho vnitřní rozložce logické, se bohužel nedochovalo. Dům patří k nejkvalitněji a nejpevněji stavěným. Nelze mu upřít výjimečnost a očividnou dominanci. Interpretace účelu stavby je dosud otázkou, zvláště když chybí výraznější hmotné doklady. Jednodušší a méně honosné stavby stejného typu můžeme hledat mezi obytnými pro-

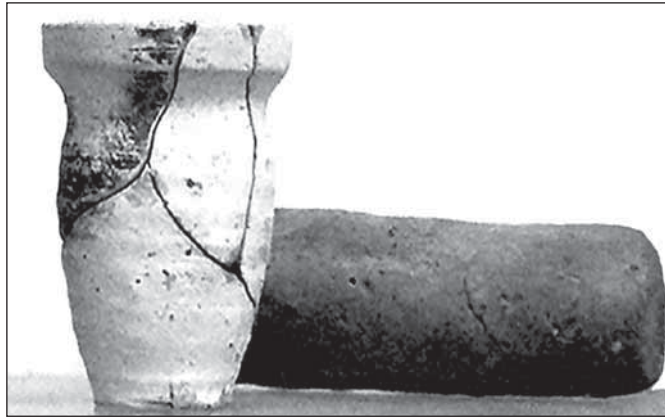

Vzácná bílá nádobka a hliněná zátka

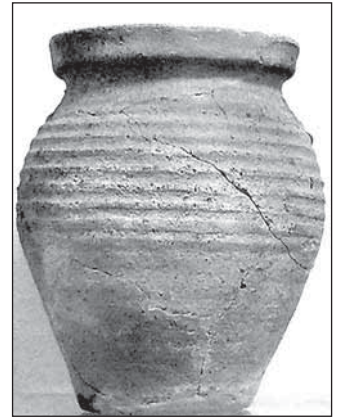

Běžná hrnčičina z poloviny 13. stol.



Pokus o výrobu hrnčářského zboží v Rýmařově



Hrníček na pití, pokus o místní výrobu keramiky

vizorii právě založených měst, ale zdejší měla nesporně dlouhodobější obytný charakter.

Středověká obchodní stanice na Bezručově ulici vznikla zřejmě i s trhovištem ještě před založením Rýmařova v exponovaném místě, na poloviční cestě mezi staršími přemyslovskými městy Uničovem a Bruntálem, založenými roku 1213. Cesta mezi oběma královskými centry byla vyčerpávající. V horském terénu urazil vůz jen 12–16 km za den. V našem případě vedla komunikace zčásti po rovině, a tak dosahoval denní průměr 18–20 km, tedy necelé dvě české míle. Pocestní a kupecké karavany s ozbrojeným doprovodem stoupali po strmé kamenité Rešovské cestě nebo po mírnějším sklonu Královské stezky podél Olšavy (Oslavy) a údolím Stráleckého potoka. V době dlouhých zim doprava zboží zcela ustala. Pěší poutníci, označení mořskou mušlí na pokrývce hlavy, se lopotili na svatá místa či jinam s brašnou přes rameno, jež většinou obsa-

hovala celý majetek pocestního. Ušli denně i 30–50 km a jezdci na dobrých koních překonali i delší trasu. Vozkové často zápolili s poruchami kol. Jen koním ulevilo 13. století prvními chomouty.

Večer na konci vyčerpávajícího dne čekala unavené kréma s jídlem a pitím, případně i s koupelí v kádi či osvěžením u studny vyložené křemennými oblouky níže pod nynější Bezručovou ulicí, kterou nám její nálezcové zatajil, nebo v chladivé průzračné vodě potoka. Na zchvácené koně čekal obrok, seno a stání. Lidé si při světle loučí vyměnili opožděné novinky z domova i ciziny, ale jistě je zaujaly i smyšlené příběhy. V lepším případě bylo možno přenocovat na lavici nebo v jednoduché společné posteli s řadou dalších nezvaných spolunocležníků, štěnic, vši i blech. Lépe bylo na voňavém seně ve stáji nebo na slámě rozestřené na podlaze šenku. Místní kovář se přiživil na podkovichách i opravách vozů. Více lidí budilo respekt všudypřítomných lapků, kteří číhali i u brodů na bezbranné kupce. Jindy připravovali léčky skryti v lesních houštinách. S prvním rozbřeskem vyrazili odpočatí lidé s ozbrojeným doprovodem na cestu a pojedlo se až o polední. Výjimečně si někdo převlékl upocenou košili z předchozího dne, v níž i spal.

Obdobné komunikační uzly s obchodními stanicemi stejného typu a trhy se v druhé půli 13. století začaly měnit v mladší vrstvu přemyslovských měst, jež doplnily již nevyhovující starší a řídký systém. Vznik Rýmařova je tedy úzce spojen s existencí stanice. Předchůdkyně tržní vsi kolonistů přežila podle řady indicií dál. Zanikla však o málo dříve než ves, když její roli převzalo město, a ztratila tím své opodstatnění. I zde nacházíme stopy požáru. Zcela jistě shořela stodola, dům s kamennými základy zřejmě nikoli.

Mgr. J. Karel (Goš, V. – Novák, J. – Karel, J. *Počátky osídlení Rýmařova, Památky archeologické LXXVI, Praha 1985*; Goš, V. – Karel, J. – Novák, J. *Zaniklé středověké sídliště v Rýmařově, Čas. Sl. muzea, Opava 1974*; Karel J. *Archeologický výzkum středověkého areálu města Rýmařova, Rýmařov 2005*; Novák, J. – Karel, J. *Historicko-archeologický výzkum v Rýmařově, Opava 1977*; Týž: *Cestami středověkých kupců, RH, 6/1 Rýmařov 2001*; Týž: *Cesty a stezky Rýmařovska, RH 23/XII, Rýmařov 2010*; *Roční zprávy a dokumentace výzkumu, archiv Muzea Rýmařov*; Kouřil, P. – Prix, D. – Wihoda, M. *Středověké fortifikace a „Jesenická stezka“ v údolí Černé Opavy, Archaeologia historica 23, Brno 1998*; Sviták, Z. „Rešovská“ cesta, *VVVM, XLIV/3, Brno 1992*; Lobbedey, U. *Untersuchungen mittelalterlichen Keramik vornehmlich aus Südwestdeutschland, Berlín 1968 ad.*)

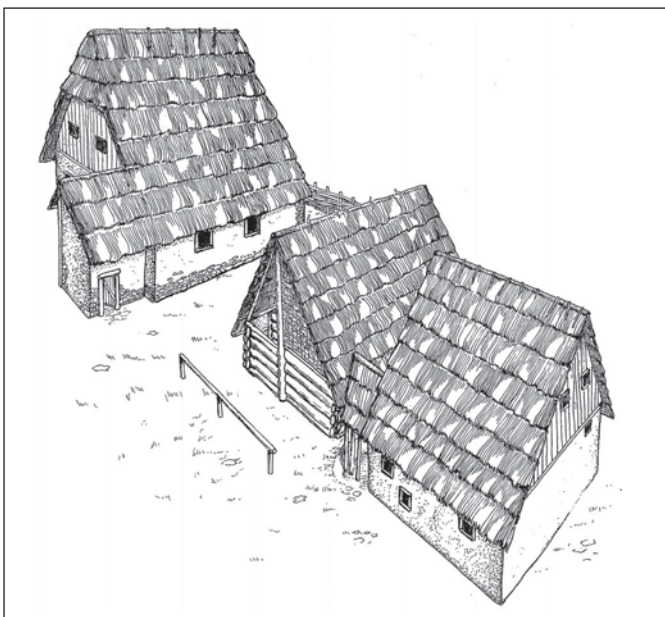

Rekonstrukce obchodní stanice

Fota a repro: J. Karel

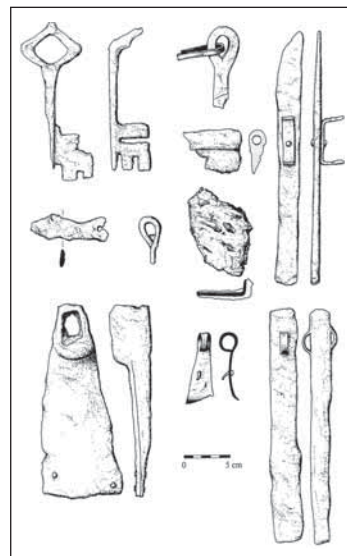

Gotické klíče a kování z hostinské části stanice

Kdo zajistí důstojné loučení?

Chodím jako hodně stará Rýmařovačka na poslední loučení s občany, které za svůj dlouhý pobyt v Rýmařově znám. Jako mnoho starších občanů trpím značnou nedoslýchavostí. Pravidelně se snažím sedět v ob-

řadní síni na Okružní ulici v popředí. Přesto mnohá slova paní Sládečkové Sicové neslyším. Prý dokáže při loučení hovořit velmi dojemně.

Je skutečně tak velký problém zajistit ozvuče-

ní kostelíka? Copak si zemřelý nezaslouží, aby o jeho činnosti ve prospěch našeho krásného Rýmařova lidé vyslechli pár milých slov?

Chci věřit, že bude učiněna náprava.

Marie Kudelová

odpověď

V prosinci 2013 zajistilo Středisko volného času Rýmařov ozvučení smuteční síně na Okružní ulici. Na žádost smutečního řečníka byla aparatura pro nepotřebnost za tři měsíce vrácena zpět.

Marcela Pavlová, Středisko volného času Rýmařov

Gymnázium v Rýmařově má letos 70 roků

Je pravdou, že tato škola má celkově už 114 let. Výročí 70 let platí pro první české gymnázium v našem městě. První studenti německého gymnázia nastoupili již v roce 1902 do největší školní budovy v Rýmařově na Jelínkově ulici č. 1, která tehdy ovšem nesla jméno Antonína Pohla. Budova na této ulici se začala stavět na konci 19. století a byla již v roce 1902 schopna přijmout první studenty. Ti maturovali v roce 1910.

Historie českého gymnázia začíná po druhé světové válce. Již 9. července 1945 posílá zastupitelstvo zprávu Zemské školní radě v Brně o budově tzv. Oberschule. Uvádí, že budova může sloužit pro vyučování na plánovaném českém gymnáziu. Dne 31. srpna 1945 rozesílá

ministerstvo školství v Praze pokyny k přijímání žáků na střední školy v pohraničí. Okresní správní komise v Rýmařově reaguje tak, že žádá po všech místních správních komisích zprávu o počtu zájemců o studium. Tento důležitý dokument podepsal školský referent Pavlů a přednosta kanceláře Hliněnský. Odpovědělo na něj 19 správních komisí z 39 obcí.

Na základě zaslanych seznamů zájemců o studium posílá město Rýmařov 7. prosince 1945 na ministerstvo žádost o povolení otevřít Státní reálné gymnázium. Své memorandum odůvodňuje potřebou středoškolského vzdělání pro děti nových osídlenců pohraničí.

Věc se daří, a tak píše první zatímní správce PhDr. Otakar Vašek, státní profesor, žádost

o povolení zahájit vyučování od února 1946. Osmnáctý únor se stává slavným dnem pro celý tehdejší okres Rýmařov. V pondělí 18. února 1946 jsou studenti tercie slavnostně přivítáni k zahájení vyučování, o den později, v úterý 19. února, jsou slavnostně vítáni studenti kvarty. Vyučování na českém gymnáziu v Rýmařově je tímto zahájeno.

Existence prvního českého gymnázia trvala pouze do 30. června 1949. Pro malý počet studentů bylo až do roku 1956 uzavřeno.

Dnes žije v Rýmařově už jen mizivý počet studentů prvního Státního reálného gymnázia. Patřím osobně mezi ně.

Mgr. Antonín Zada Zavadil,
promovaný pedagog

Detaily

Letošní poznávací soutěž se soustředí na historické nebo zajímavé detaily našeho města a místních částí (Janovic, Jamartic, Harrachova, Stránského a Ondřejova) s přesahem do Staré Vsi, Ferdinandova, Stříbrných Hor a Skal.



V každém z vydání Rýmařovského horizontu 08–21 a 23/2016 uveřejníme jednu fotografii spolu se soutěžním kuponem. Úkolem soutěžících je určit místo, objekt, ulici nebo číslo popisné domu, na kterém se fotografovaný detail nachází. Čím přesněji bude fotografie popsána, tím lépe. Čtenáři, kteří odhalí nejvíce objektů (nemusí uhádnout všechny), budou zařazeni do slosování o zajímavé ceny a předplatné Rýmařovského horizontu na rok 2017.

Soutěžní kupony vystříhnete a zašlete na adresu redakce: Rýmařovský horizont, Okružní 10, 795 01 Rýmařov nebo je můžete vhodit do schránky u vchodu do Střediska volného času na Okružní 10, případně zaslat na redakční e-mail rymhor@seznam.cz. Přijímají se i kopie kuponů.

Poslední soutěžní kupon č. 15 s fotografií vyjde v Rýmařovském horizontu 23/2016. Kupony můžete zasílat jednotlivě nebo všechny najednou do 5. ledna 2017. Jména výherců budou uveřejněna v prvním vydání Rýmařovského horizontu 13. ledna 2017. Hodně štěstí v soutěži přeje redakce RH! Soutěž připravili JiKo a Miloslav Marek

SOUTĚŽNÍ KUPON č. 2

Jméno a příjmení

.....

Adresa

.....

Telefonní kontakt

.....

Místo, kde se objekt nachází

.....

.....

.....

Franz Brixel: Horská kronika

(Přeložila Jitka Procházková)

Schinzel z Dobřečova

Stalo se to jednoho pěkného srpnového odpoledne v roce 1823. Můj otec pracoval v zahradě, když nedaleko zaslechl žalostné sténání, vzdychání a nářikání. Pohlédl přes zahradní plot na ulici a spatřil tam staršího muže, kterak pomalým vrávoravým krokem šel ulicí dolů. Od něj pocházel ten nářek. Otec k němu ihned pospíchal a ptal se ho, co mu schází? „Ó“, zvolal ten na smrt nemocný muž, – „vyklenula se mi kýla z břicha. Nemohu dál udělat ani krok. Ach, kdybych jen zůstal doma se svými, možná by se mi dostalo pomoci.“

V tom okamžiku se úplně prohnul pod svazkem příze, který nesl na zádech, a pod tíhou břemene spadl na zem a svíjel se bolestí.

Můj otec neztrácel čas, sňal z něj ten náklad, zvedl ho ze země a odvedl ho do pokoje. Přikázal matce, aby rychle připravila postel pro hosty v horním pokoji. Poté odvedl nemocného k loži a opatrně ho do něj položil. Pak se rychle ustrojil a pospíchal pro lékaře. Běžel za šikovným operátérem Antonem Schneiderem (Schneiderem ranhojičem), o kterém se ještě dále zmíním. Nezastihl ho však doma. Musel ho jít nejprve hledat do výcepu.

Opravdu tam Asklépia také našel. Prosil ho naléhavě, aby s ním okamžitě šel k těžce nemocnému.

Ranhojič Schneider se však již podíval hluboko do sklenice¹ a zdráhal se s ním odejít a odloučit se tak od dábelského ducha. Můj otec však nepolevil a také Franz Raschka, tovaryš lékařského cechu, o kterém budu rovněž později vyprávět, mu domlouval. A tak ho mnoha dobrými slovy přesvědčili a z jeho opojení přivedli k vědomí. Ranhojič Schneider se vzdal a šel s mým otcem, následován Franzem Raschkou.

Když lékař Schneider nemocného viděl a prohlédl, zeptal se, zda může operaci zaplatit?² Nemocný se ostýchavě zeptal, kolik by to asi stálo? Schneider žádal pro sebe sto a pro lékařského asistenta padesát zlatých W. W. Na smrt nemocný muž, svíjející se bolestí, se-

pjál ruce a snažně prosil: „Milý pane doktore! Mám jen malou dřevěnou chatrč v Dobřečově. Ta je ale zadlužená. Nemám žádnou hotovost ani jiného jmění. Ale podívejte! Tahle mandel příze stojí 25 zlatých. Chtěl jsem ji zanést tkalcovskému mistru Aloisi Schantelovi, abych mu ji prodal a za utržené peníze nakoupil potraviny pro svou početnou rodinu. Vezměte si těch 25 zlatých, které za přízi dostanu, a zachraňte mě. Proboha vás prosím, pomozte mi!“ Opilý Asklepios však chladně odvětil: „Pokud těch 125 zlatých nebude ležet zde na stole, nebo nedostanu záruku, že budou zaplacené, nehnu ani prstem!“

Přestože se můj otec a Raschka velmi přimlouvali, toho chladného muže neobměkčilo. Neustoupil ze svého požadavku a vzdálil se mrzutý, že vykonal zbytečnou cestu, a nechal nemocného trpět!³

Teď si můj otec bezmála nevěděl rady, co by měl dělat, protože nemocný křičel bolestí, strašně nářikal a proboha prosil, aby ho zabil. V tísní si otec vzpomněl na sousedku Bittnerku, která prodávala léčivé byliny a pomohla jimi už mnohým nemocným. Rychle k ní běžel a krátce jí objasnil cizincův stav, takže věděla, co má dělat. Ihned šla za nemocným a důkladně se ho vyptala na jeho neduh. Pak vyzvala mého otce, aby šel s ní, dala mu několik bylin, které musely být okamžitě uvařeny, a až to bude hotovo, nařídila, aby část převařených bylin, teplých tak, aby se to dalo na těle snést, byla položena na kýlu. Obklady se musely delší dobu obnovovat, zároveň však musel nemocný pít bylinný odvar.

„Tímto způsobem,“ pravila stará Bittnerka, „se kýla sama spraví a nemocný dostane lehký průjem.“

Okamžitě se přikročilo k vaření bylin. Tovaryš jménem Johann Englisch, o kterém později ještě povyprávím veselý kousek, měl také často s kolikou co dělat. Vařil ty byliny ve dvou velkých hrncích, já jsem lámal třísky a otec přikládal nemocnému obklady, a tak jsme spojili všechny

síly, abychom nemocnému pomohli. Obklady byly co pět až deset minut obnovovány a během hodiny jsme k naší radosti viděli, že vystouplá kýla změkla a nemocný pocítil značnou úlevu.

Po dvou hodinách se zcela uklidnil, usnul a probral se teprve následujícího rána.

Když se probudil, prohlásil s radostným obličejem, že se zase cítí zcela dobře a svěže. Předpověď sousedky Bittnerky se však k hrůze zotaveného vyplnila. Hluboce se styděl, mnohokrát prosil za prominutí, že způsobil tolik škody.

Otec ho však chlácholil slovy: „Budte klidný, milý příteli, a těšte se, že jste opět zdravý, všechno ostatní nestojí za řeč. Ta postel se zase uvede do náležitého stavu!“

Po snídani se uzdravený muž ptal, co je dlužen, a především, co žádá ta nápomocná žena za jeho záchranu?

Nato řekl můj otec: „Dejte jí pět grošů, s tím se ona spokojí!“ – A zavedl ho k ní, aby se oba přeptali, co je dlužen.

Ona však odvětila: „Dej mi tolik, kolik sám uvážíš,“ a protože měl u sebe zrovna jen jeden šesták celého svého jmění, dal jí ho a ta žena s tím byla naprosto spokojená a mnohokrát děkovala.⁴

Tak může každý usoudit, jaký je rozdíl mezi profesionály s taxou a láskou k bližnímu! – Ten chudý, poctivý a šťastný muž poděkoval mým rodičům za velkou pomoc, kterou mu prokázali. Nyní nesl vesele svou mandel příze, o níž před čtrnácti hodinami za podivných okolností skoro přišel, k mistru Schantelovi, který ji od něj koupil.

Několik dní nato se postarší žena naložená velkým košem ptala, jestli je dobře u Brixelů, kde její muž ležel nemocný a zase se uzdravil? Když jí přitakali, sundala z ramen velký koš, plný nejlepších černých třešní, a předala ten dar otci. Otec se sice velmi zdráhal něco přijmout a mínil, že by žena mohla třešně prodat, ale ona trvala na svém, protože to byly vlastnoručně vypěstované plody, a nenechala se žádným způsobem přesvědčit.

Dar byl přijat a žena se slzami díky odešla.

¹ Ano alkohol, právě ten hraje velkou roli mezi ubohým, zpuštěným lidem. D. H.

² Doktoři totiž mají operaci tam, kde nemohou pomoci, vždy po ruce, a to je ve většině těžkých případů. Je však nákladná a nepřijemná. Je to naprosto zbytečný, násilný zásah do lidské přirozenosti, který obvykle končí smrtí chirurgovy oběti!

Kdo se o tom chce více informovat, ať si přečte „Příručku přírodní léčby“ Theodora Hahna a mnoho jiných podobných spisů, hlavně však „Nové umění léčby“, věstník pro léčbu bez léků a operace od Dr. Lothara Vollmara; vše lze obdržet u Huga Schuberta v Rýmařově.

³ „Víte, jaký člověk!“ dalo by se ironicky zvolat, kdyby nás plně nezaměstnával ten trpící. Je nasnadě přání, aby konečně jednou lidstvo otevřelo oči před takovými zvláštními poradci těla. Lidé by se měli naučit léčit sami a být si vlastními lékaři. Tomu se lze výborně naučit studiem přírodního léčitelsví, přičemž k tomu výtečně slouží Melzerova příručka přírodního lékařství. K dostání u Huga Schuberta v Rýmařově. H. D.

⁴ Kdo tedy tomu těžce nemocnému pomohl? Ten opilý doktor, vědecky vzdělaný operátor, ten státem zplnomocněný mistr léčitel? Ne, účinná, čistá lidská láska a několik léčivých rostlin, do určité míry přírodní léčitelsví. A to vše bez peněžité odměny! Běžte tedy a pomáhejte si navzájem, milí lidé!

Sport

Rýmařovský aerobik v Praze opět zazářil

V neděli 3. dubna bojovaly čtyři závodnice SK Studio Sport a zdraví Rýmařov v Praze o postup na mistrovství České republiky v Soutěžním Aerobic Master Class. V tomto odvětví patří rýmařovské závodnice k republikové špičce, což děvčata v tomto závodě předvedla dokonale. Bezchybné cvičení vyneslo všechny naše závodnice na stupně vítězů.

V kategorii 11–13 let vystoupila Bára Šulková na stupeň nejvyšší se zlatou medailí na krku, o jeden stupeň níže se stříbrnou medailí

skončila Tereza Šulíková. V kategorii 14–16 let obsadila zlatý stupeň Tereza Človečková a bronzový stupeň Šárka Pallová. Klára Vlčeková vybojovala postup již v Plzni, takže již pět závodnic SK Studio Sport a zdraví Rýmařov má zajištěnu nominaci na MČR SAMC 2016.

Děvčatům gratulujeme k výborné reprezentaci klubu a města Rýmařova, děkujeme trenérkám Lydii Mihálové a Olze Človečkové za výbornou přípravu závodnic a rodičům za obětavou pomoc. Více na www.studiosportazdravi.cz. *Lydie Švédíková, předsedkyně SK*



Foto: archiv SK

Historicky první duel rýmařovských badmintonistů

Dne 16. dubna proběhlo v tělocvičně gymnázia a SOŠ přátelské dvojutkáni v badmintonu nově vzniklého týmu SK Badec Ryo. Rýmařovští badmintonisté na domácí půdě přivítali výběr hráčů a hráček z oddílu SKP Kometa Brno, za který nastoupil i rodák z Horního Města Dominik Šašinka.

První utkání začalo hned po deváté hodině ráno deblem na prvním kurtu. Za domácí Ryo nastoupili Jiří Sofka a jeho věrný parták Radek Koňářik proti ostřílené dvojici z Komety, kterou tvořili Martin Svoboda a Marián Blažek. Na domácích byla vidět nervozita, což se projevilo v konečném výsledku 3:21 a 8:21.

Na druhém kurtu se začal hrát debl, do kterého nastoupili za domácí Ryo sousedí z Janovic Janek Hnilo a Stanislav Večeřa proti kometáčké dvojici Dominik Šašinka a Michal Říha (Joke). Zde sice na domácích borcích nebyla vidět nervozita, ale chyběla vyhranost a zkušenost. První set skončil 16:21, druhý set 13:21.

Po mužském deblu nastoupily na kurt ženské dvojice, za domácí Ryo Simona Ptáčková a Jarka Šustrová proti Kometáčkám Ireně Blažkové a Haně Pospíšilové. Ženy z obou týmů bojovaly jako lvice o každý míček, u domácích ale chyběla větší souhra a štěstí, a proto prohrály 15:21 a 17:21.

Mezitím se rozehrával první singl mužů. Za domácí nastoupil nový člen Honza Hnilo z Břidličné proti kometáčkému Jokeovi. Joke je ostříle-

ný druholigový borec, ale náš Honza se nenechal zkušeným protivníkem zastrašit a statečně bojoval o každý bod. Bohužel to opět nestačilo a Honza prohrál dvakrát 12:21.

Druhý singl mužů proti sobě postavil domácího Michala Kalába a hostujícího Mariána Blažka. Zkušený hráč Rya Michal si proti Mariánovi, který se specializuje na debl a mix, počínal velice dobře. Nakonec ale stejně prohrál 18:21 a 21:23.

Na druhém kurtu se mezitím schylovalo k bratrovražednému souboji, neboť za domácí Ryo nastoupil odchovanec a stále platný hráč Komety Radek Šašinka proti svému mladšímu bratru Dominikovi, který je také hráčem Komety. Zápas vypadal jako reklama na badminton, ve hře byly zapojeny všechny druhy úderů, fejky a triky. Pro diváky lahůdka. Zápas skončil 21:19, 19:21 a 21:19 pro domácího hráče.

Do konce utkání zbývalo dohrát singl žen. Za Ryo nastoupila po zranění Jana Ošlejšková proti Kometáčce Ireně Blažkové. Jana se snažila, jak mohla, ale na Irenu nestačila a prohrála 2:21 a 10:21.

Posledním zápasem dopolední série byl mix. Za domácí tým nastoupila dvojice odchovanců a hráčů Komety Radek Šašinka a Simona Ptáčková proti zakladateli a předsedovi Komety Martinu Svobodovi a jeho partačce Haně Pospíšilové. Kometiči předvedli, že na jihu Moravy se hraje badminton snad každý den a proti nerozehrané, ač zkušené dvojici ze severu Moravy si počínali velice dobře a zasluženě vyhráli 9:21 a 22:24.

V celkovém součtu utkání se z vítězství 1:7 radovala hostující SKP Kometa Brno.

Po výborném obědě na Větrné hůrce turnaj pokračoval. V prvním deblu Michal Kaláb s Honzou Hnilem porazili hostujícího Mariána Blažka s Martinem Svobodou 2:0 na sety. V druhém deblu nastoupili Radek Koňářik s Jiřím Sofkou proti Jokovi s Dominikem a i tentokrát domácí vyhráli – ve třetím setu, tedy 2:1 na sety. V ženském deblu proti sobě nastoupily Simona Ptáčková s Janou Ošlejškovou proti Ireně Blažkové s Hanou Pospíšilovou. Domácí dvojice prohrála 2:0 na sety. V singlu domácí Stanislav Večeřa prohrál s Martinem Svobodou 2:0 na sety, naopak Michal Kaláb zvítězil 2:0 nad Dominikem Šašinkou. Radek Šašinka nastoupil proti Jokovi, který vyhrál 2:0 na sety. V mixu Radek Koňářik s Jarkou Šustrovou nestačili na Martina Svobodu



SK Badec Ryo – SKP Kometa Brno

Foto: archiv klubu

s Irenou Blažkovou – 2:0 na sety. Poslední zápas, ženský singl Simony Ptáčkové proti Haně Pospíšilové, zachránil čest domácího Rya, když domácí vyhráli 2:0 na sety a konečný stav odpoledního utkání posunuli na 4:4. Tímto výsledkem získali hráči domácího týmu SK Badec Ryo

své první body. Nutno dodat, že šlo o historicky první utkání badmintonu na půdě rýmařovských badmintonových kurtů.

SK Badec Ryo děkuje sponzorům: www.krasnaauta.cz, Autoopravna – Radek Šašinka, Těžba harvestorem – Josef Šustr. *Radek Šašinka*

Dětský badmintonový turnaj vyhráli domácí

V sobotu 23. dubna uspořádali badmintonisté SK Badec Ryo ve spolupráci se SVČ Rýmařov dětský badmintonový turnaj v deblu pro věkovou kategorii 8–13 let. Turnaje se zúčastnilo čtrnáct dětí z Rýmařova a sedm dětí z ostravského SVČ Ostrčilova – Moravská Ostrava.

Celkem bylo odehráno 110 utkání na dva vítězné sety hrané do 15 bodů. Každá dvojice tedy odehrála 10 utkání, což bylo fyzicky a psychicky náročné nejen pro samotné hráče, ale také pro pořadatele a rozhodčí.

Z rýmařovských nadějí se turnaje zúčastnily dvojice: Marek Bocián – Tadeáš Procházka (11. místo), Richard Bulíček – Pavlína Motalová (9. místo), Tomáš Rys – Lucie Kalábová (7. místo), Jan Baran – Klára Tomíčková (6. místo) a Tomáš Petrek – Barbora Škurková (5. místo). Stupně vítězů a 3. místo obsadili Jan Hanuš s Janem Berčkem. Medaili za 2. místo si odvezli chlapci s Ostravy, celkovými vítězi turnaje s jediným prohraným utkáním se stali domácí Jan Jablončík s Aničkou Chlachulovou. Individuální cenu za největšího bojovníka si odnesl Tadeáš Procházka a objevem turnaje se stala Pavlína Motalová. Po úspěšném umístění na turnaji v Ostravě, který se našim dětským badmintonistům podařilo vyhrát, jsme obdobný úspěch zopakovali i na domácí půdě, na třech kurtech haly rýmařovského gymnázia a SOŠ a za velké podpory rodinných příslušníků všech hráčů.

Rýmařovské naděje se věnují trénování jen jednou týdně, přičemž tréninku se aktivně účastní kolem dvaceti dětí. Od příští sezóny by-



Na podání Lucka Kalábová a vítězná dvojice turnaje Honza Jablončík a Anička Chlachulová

chom chtěli dětem tréninkovou dávku navýšit o další den. Věříme, že se našim badmintonistům bude dařit i na dalších turnajích a za předvedenou hru a účast na našem prvním turnaji jim všem děkujeme. Děk patří rovněž SVČ Rýmařov, městu Rýmařov a RD Rýmařov za věcné ceny pro vítěze. *Michal Kaláb*

Autokrošaři zahájili závodní sezónu

V sobotu 16. dubna byla zahájena autokrosová závodní sezóna v Rýmařově prvním závodem. Pro letošní rok byly vypsány tři divize: N do 1 400 ccm, tzv. sériovky, pro vozy bez úpravy motoru, které musí splňovat konkrétní bezpečnostní předpisy, dále divize D1 do 1 400 ccm a divize D2 nad 1 400 ccm.

Zahajovacího závodu se zúčastnilo sedmnáct strojů. Divize N byla zastoupena pouze dvěma vozy. V divizi D1 byl favoritem uničovský Jiří Křístek. Roli favorita splnil, ovšem neměl to vůbec jednoduché. O jeho vítězství rozhodla teprve finálová jízda.

Divize D2 měla hned několik adeptů na vítězství. Rýmařovský jezdec Stanislav Salek odjel základní jízdy bez problémů a nikoho nenechal na pochybách, že chce obhájit loňské absolutní vítězství, ovšem ve finálové jízdě ho zradila technika.

Výsledky 1. závodu seriálu Rýmařovského poháru:

Divize N do 1 400 ccm

1. místo: Martin Sneiderl – Opel (Opava)
2. místo: Miroslav Šuba – Škoda Felicia (Rýmařov)



Divize D1: 1. Jiří Křístek, 2. František Zachara, 3. Petr Soška

Divize D1 do 1 400 ccm

1. místo: Jiří Křístek – Škoda Felicia (Uničov)
2. místo: František Zachara – Daihatsu (Horní Město)
3. místo: Petr Soška – Škoda Felicia (Opava)

Divize D2 nad 1 400 ccm

1. místo: Alfred Heinisch – VW Golf (Rýmařov)
 2. místo: Martin Harasim – Seat (Štěpánkovice)
 3. místo: Petr Vašíček – Škoda Felicia (Rýmařov)
- První závod byl pro rýmařovské jezdce úspěšný. Ovšem sezóna teprve začíná a jezdci mají před sebou ještě pět pohárových závodů. Organizátoři děkují všem divákům, kteří si našli čas a přišli jezdce podpořit. Obzvláště si ceníme účasti našeho pravidelného fanouška motoristického sportu, kterým je dlouholetý učitel Antonín Zada Zavadil. Další závod se pojede 14. května. Další termíny pohárových závodů pro rok 2016 jsou následující: 14. 5., 11. 6., 9. 7., 6. 8., 17. 9. a jako poslední se pojede volný závod 8. října. *Jan Dohnal*



*Divize D2: 1. Alfred Heinisch, 2. Martin Harasim, 3. Petr Vašíček
Foto: Josef Litvik*



**Adresa
provozovny:**
ul. 8. května, Rýmařov
areál RD Rýmařov, stř. Kasarů

Kontakt:
Štěpán Egida
tel.: 554 252 137, mobil: 725 424 516
e-mail: egida.stepan@rdrymarov.cz



Největší výběr ekopaliv od společnosti BIOMAC v ČR a SK.

Desatero NEJ - proč topit briketami BIOMAC

1. Nejčistější ekologické palivo. Na rozdíl od anonymních levnějších briket neznámého původu vyrábíme ekobrikety BIOMAC pro Vaše topidla garantovaně ze suchých a čistých pilin a hoblin z dřevařské prvovýroby, bez jakýchkoliv chemických pojiv, barev, laků a jiných nepřípustných příměsí.
2. Nejvyšší možná výhřevnost. Té je dosaženo velmi nízkým obsahem vody v dřevní biomase k lisování a to strojním sušením garantovaně vždy pod hranici 10%. Tím docílují brikety BIOMAC vždy stejné a garantované výhřevnosti 17 až 17,2 MJ/kg podle druhu dřeviny. Pro Vaše srovnání např. čerstvé dřevo má podle ročního období kácení vlhkost až 50 % a výhřevnost jen 7,5 - 8,1 MJ/kg. Při dvouletém sušení na sluníčku a pod střechou Vám vyschne nejvýše na 20 % čímž se vylepší jeho výhřevnost na konečných 15,3-15,9 MJ/kg. Kdo ale v praxi čeká 2 roky? Běžně se na jaře kácí a na podzim topí. Pak počítejte s vlhkostí palivového dřeva 30 % a maximální výhřevností jen 12,18 MJ/kg.
3. Nejdelsí doba hoření. Čistou dřevní biomasu lisujeme do kulatých briket vlastními lisami BIOMAC a to pod nejvyšším možným tlakem až 1.800 atmosfér. Tím docílujeme běžně trojnásobné měrné hmotnosti, než má například smrkové dřevo a tím Vám naše brikety hoří až 3x déle. Svoje teplo Vám pak v topeništi naše brikety uvolňují pomaleji a to jej vydává s větší účinností. Stopíte tím o poznání méně paliva.
4. Nejnižší obsah popela. Dřevěné brikety BIOMAC pro Vás vyrábíme jen z čistého odkorněného dřeva bez stromové kůry a nečistot. Tím docílujeme minimálního obsahu zbytkového popela v rozmezí 0,8 až 0,37 %. Popelník budete vynášet opravdu minimálněkrát.
5. Nejlepší hnojivo do zahrádky. Popel z dřevěných briket obsahuje rostlinné živiny, v němž se, na rozdíl od popela hnědouhelného, nenacházejí těžké kovy ani jiné nebezpečné látky. Díky obsahu cenných minerálů je dřevěný popel výtečné hnojivo do kompostu (v dávkách 3 až 5 kg na 1 m² kompostu) nebo přímo do zahrádky (pro zahradní plodiny v dávkách 0,5 až 2 kg na 10 m²). Zastoupení jednotlivých minerálů v popelu je: 34% vápníku, 8% draslíku, 3 % fosforu, 5,5 % hořčíku. Popel má alkalickou reakci (pH 12), takže půdu už nemusíte vápnit ale pro 0% dusíku je nutné na jaře dusíkem přihnojit. Jako hnojivo je tento popel nejvhodnější pro drobné ovoce, plodovou zeleninu, cibuloviny a řadu okrasných rostlin. Nesmíme ho však používat na kyselomilné rostliny.
6. Nejméně agresivní spaliny. Spaliny ze suchých dřevěných briket nevytváří na rozdíl od mokrého dřeva v topeništi ani kyselinu mravenčí ani kyselinu octovou, které umí zničit jak šamotové vyzdívkvy, tak i kovové těleso topeniště. Podobně ničí kotle i kyselina sírová vznikající při spalování sirnatých fosilních paliv, hlavně hnědého uhlí. Dřevěné brikety síru neobsahují. Jediným větším plynem vznikajícím při hoření dřevěných briket je CO₂, který ale v přírodě rostliny přeměňují na kyslík a sacharidy potřebné pro rychlý růst nové biomasy. Tím je spalování biomasy tzn. neutrální, čili nepoškozující zemskou atmosféru na rozdíl od fosilních paliv.
7. Nejrychlejší i nejpomalejší topení. Vymrznutou horskou chalupu si nejrychleji vytopíte dřevěnou briketou s dírou uprostřed, která odhořívá pro tyto účely rychleji. Naopak nejdelsího topení si užijete s briketou bez díry nebo s briketou noční vyrobenou ze stromové kůry. Ta umí při vytopené místnosti a přívěrném vzduchu na topeništi hořet a žhnout až 8 hodin. Nemusíte přikládat a ráno ještě najdete žhavé uhlíky.
8. Nejistější zdroj energie. Dřevěná biomasa ze které Vám brikety vyrábíme je prakticky jediným nevyčerpatelným zdrojem energie. Každým rokem jí stejné množství naroste, jako se jí spotřebuje.
9. Nejskladnější s nejmenším objemem. Dřevěné brikety BIOMAC Vám zaberou opravdu jen minimum místa. Jsou baleny do skladných, 10 kg vážících balíčků, se kterými se dobře manipuluje i starším občanům. Brikety zabalené do PE folie Vám nezašpiní ani zapráší vaši kotelnu či byt jako to umí uhlí.
10. Největší výrobce, záruka dodávek. Společnost BIOMAC brikety nejenom prodává ale i vyrábí. Jsme největší evropský výrobce dřevěných briket s 22-letou tradicí. Vysoký objem výroby a náš systém firemních prodejen ve všech krajích a téměř v každém okrese v ČR Vám zajišťuje JISTOTU DODÁVEK po celý rok. Naše ekopaliva jsou pod pravidelnou kontrolou rakouské laboratoře a naše výrobky splňují veškeré platné evropské normy.

Porovnání nákladů na vytápění podle druhu paliva

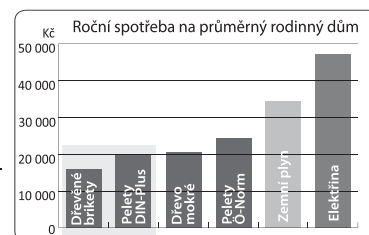

Ceník JARO 2016 »

DŘEVĚNÉ BRIKETY

Dřevěné brikety TURBO	48 Kč / 10 kg
Dřevěné brikety BRIK	48 Kč / 10 kg
Dřevěné brikety ENERGO HARD	48 Kč / 10 kg
Dřevěné brikety ENERGO 10	47 Kč / 10 kg
Dřevěné brikety RUF HARD	36 Kč / 10 kg
Dřevěné brikety RUF	36 Kč / 10 kg
Dřevěné brikety SPECIAL	38 Kč / 8 kg
Dřevěné brikety TURBO HARD	52 Kč / 10 kg

DŘEVĚNÉ BRIKETY - TOP

Dřevěné brikety ENERGO HARD TOP	48 Kč / 10 kg
Dřevěné brikety ENERGO 10 TOP	49 Kč / 10 kg
Dřevěné brikety PREMIUM	48 Kč / 10 kg
Dřevěné brikety RUF HARD TOP BIO	42 Kč / 10 kg

DŘEVĚNÉ PELETY

Pelety 6 Standard	65 Kč / 15 kg
Pelety 8 bukové - světlé	137 Kč / 25 kg
Pelety Enplus A1 - světlé	83 Kč / 15 kg

PODPALOVACÍ SORTIMENT

Palivové dřevo	1 890 Kč / 1 m ³
Podpalovací třísky	59 Kč / 6 kg
Podpalovač pilinový	119 Kč / 6 ks
Podpalovač	73 Kč / 40 ks

NOČNÍ BRIKETY

EXTRALONG	69 Kč / 10 kg
-----------	---------------

GRILOVACÍ SORTIMENT

Dřevěné brikety PREMIUM	48 Kč / 10 kg
Dřevěné uhlí	49 Kč / 2,5 kg
Grilovací brikety	49 Kč / 2,5 kg

ZAHRADA

Hnojivo NPK	69 Kč / 3 kg
Hnojivo pro jahody a dr. ovoce	71,50 Kč / 3 kg
Hnojivo pro ovocné dřeviny	74 Kč / 3 kg
Hnojivo pro trávník 3 v 1	199 Kč / 10 kg
Mulčovací kůra	109 Kč / 70 l
Rašelina zahradní	109 Kč / 60 l
Zahradnický substrát uni	99 Kč / 60 l
Zemina pro balkonové květy	75 Kč / 40 l

KACHLOVÁ A KRBOVÁ KAMNA

Krbová kamna LAPPÍ 3030	9 560 Kč / 1 ks
Skandik 6 šedý keramika	14 505 Kč / 1 ks
Arden černý kachle	23 570 Kč / 1 ks
Pori S II černý pískovec	20 692 Kč / 1 ks
Polar 4654-4-II	18 791 Kč / 1 ks
Panonie	20 439 Kč / 1 ks

Při koupi kachlových nebo krbových kamen dostanete benefity v podobě dřevěných ekobriket.

www.biomac.cz

www.rdrymarov.cz

Pronájem nebo prodej

- Restaurace herna 208 m²
- Prodejna 130 m² včetně skladových prostor
- Byt 2+1 v patře nad prodejnou

Případně celý objekt včetně zařízení

třída Hrdinů 27, Rýmařov
Tel. 731 588 626



**SOUKROMÁ ŘÁDKOVÁ INZERCE
JEN ZA 10 Kč!**

- Zasklívání balkónů
- Zimní zahrady
- Plastová okna a dveře



I-nova CZ, s.r.o.,
Harrachov 10,
Rýmařov
tel. 605 778 177

www.i-nova.cz

AUTO KELLY
AUTOSERVIS **AUTOCENTRUM RÝMAŘOV**

Vše pro Váš vůz pod jednou střechou!

- Prodej ročních a ojetých vozů
- Prodej náhradních dílů a příslušenství, včetně montáže
- Prodej elektrokol a skútrů
- Servis vozů všech značek
- Příprava a provedení STK
- Pneuservis a geometrie
- Čištění klimatizací
- Prodej nářadí
- Autopojištění Allianz



NOVINKA **Renovace světlometů**

Auto color Design s.r.o., Opavská 69, Rýmařov
Po-Pá 7:30-16:00, tel.: 554 230 722, 606 601 102
e-mail: autocentrum@autocolordesign.cz

Soukromá řádková inzerce

- **Prodám byt 4+1** na Jesenické ulici v Břidličné. Po rekonstrukci, nová kuchyň, termofasáda, dva sklepy, balkon, internet, omítky. Cena 320 000 korun. Možnost koupě i s garáží 50 m od bytu. Při společné koupi nebo rychlém jednání sleva. Tel.: 731 072 975.
- **Prodám stavební pozemek** v Rešově o rozloze 600 m² včetně hotových základů na chatu s hotovým sklepem. El. přípojka i s revizí + dřevěná chatka po celkové renovaci. Cena dle dohody. Tel.: 606 386 119.

DOMOVNÍ PŘÍPOJKY

- kanalizační
- vodovodní
- elektro

ODVODNĚNÍ OBJEKTŮ

ELEKTROMONTÁŽNÍ PRÁCE

Kontakt:

Pokorný Pavel, Opavská 18, Rýmařov
pokornypavel2@seznam.cz, mobil: 608 830 881



Vydavatel: Středisko volného času Rýmařov, Okružní 10, 795 01 Rýmařov, tel.: 554 254 370, <http://www.rymarov.cz/mesto>.
Neoznačené foto: Redakce. Uzávěrka dne: 28. 4. 2016. Redakce si vyhrazuje právo na zkrácení, případně úpravy nevyžádaných příspěvků a nemusí nutně souhlasit se stanovisky uveřejněnými v příspěvcích dopisovatelů. Redakce: Mgr. Jiří Konečný, Mgr. Zdenka Příkrylová. Redakční rada: Ing. Miloslav Marek, Bc. Leona Pleská, Mgr. Vladimír Stanzel, Mgr. Vlastimil Baran. Adresa redakce: Okružní 10, 795 01 Rýmařov, tel.: 554 254 374, mobil: 732 102 489, e-mail: rymhor@seznam.cz, <http://svcerymarov.cz/horizont.php>. Vyšlo dne: 6. 5. 2016. Příspěvky laskavě zašlete nejpozději do 12. 5. 2016. Další číslo vyjde 20. 5. 2016. Grafická úprava novin: Tiskárna APRO Bruntál, Ruská 10, 792 01 Bruntál, tel./fax: 554 23 00 27, e-mail: apro@iol.cz. Vydávání povoleno Ministerstvem kultury ČR pod značkou MK ČR E 11017. ISSN 1214-4517. Cena 15 Kč

AKČNÍ SLEVY!



Křovinořezy a další stroje se slevami až 3.000,- Kč.

Akce probíhá od 15. 4. do 30. 6. 2016

Markéta Slaměnková
 Malá Morávka 213
 tel.: 554 273 209, 723 912 274
 Po-pá 8:00-12:00 13:00-16:30

STIHL

Travesti skupiny
SCREAMERS® a TECHTLE MECHTLE®
 uvádějí pořad



ŽENY ZA PULTEM

RÝMAŘOV 17. 5. 2016 v 19:00
 velký sál SVČ (státní úprava) vstupné: 280,-
 Předprodej vstupenek zajišťuje Informační centrum Rýmařov

www.svcrymarov.cz

Alita Moses
 & Walter Fischbacher Trio



New York City SoulJazz

RÝMAŘOV 22. 5. ve 20:00
 velký sál SVČ Rýmařov vstupné: 130,-

www.walterfischbacher.com/alitamoses

www.svcrymarov.cz/jazzclub

Středisko volného času Rýmařov, město Rýmařov, CK Stará Ves a Ski klub RD Rýmařov zvou na
CYKLISTICKÉ ZÁVODY HORSKÝCH KOL

PO JESENICKÉ MAGISTRÁLE 15.5.2016
 Rýmařov Flemmichova zahrada



více na:
 www.svcrymarov.cz
 www.jesenickysnek.cz

závod je zařazen do seriálu JESENICKÝ ŠNEČEK, ve kterém startují i ty nejmladší kategorie

Jesenická magistrála

Prezence: 8:45-9:45 v lyžařské chatě ve Flemmichově zahradě
 Start: U lyžařské chaty ve Flemmichově zahradě
 10:00 – Jesenický šneček
 11:30 – start ostatních kategorií

Startovné: 120 Kč, kategorie H, G 50 Kč, mladší zdarma
 V ceně startovního občerstvení v chatě: kofolky, mouchky, pivo, limonáda
 Ceny: Ceny pro první tři v kategorii.
 Pro ostatní tombola!

www.svcrymarov.cz

NOVĚ: SLEVA Z DOPLATKŮ ZA LÉKY!

 Platnost slevového kupónu je do 31. 12. 2016.

SLEVA 100 Kč

Na nákup sortimentu volného prodeje nad 500 Kč, při předložení kupónu a zákaznické karty. Slevy nelze sčítat.

SE ZÁKAZNICKOU KARTOU ZÍSKÁVÁTE:

- 20% slevu na antikoncepci
- Inzulíny bez doplatku
- Slevu z doplatku za léky
- Věrnostní bodový systém



Nejezděte do Bruntálu! Šetříme vám peníze a čas.

Lékárna Avion, Rýmařov

Nám. Míru 216/3, Rýmařov
Tel.: 554 219 823
E-mail: avion@lekarnauhradeb.cz

www.lekarna-avion.cz

Otevírací doba:

Po – Pá 8.00 – 12.00 12.30 – 16.30
So ZAVŘENO
Ne ZAVŘENO

 **Lékárna Avion**

AKČNÍ PRODUKTY

Ibuprofen 400mg Galmed 30 tab.

Zmírňuje bolest a zánět různého původu, zvláště u onemocnění pohybového aparátu. Dále se užívá při bolesti hlavy, zubů, zad, svalů a kloubů a při poranění měkkých tkání při pohmoždění a podvrtnutí.



Běžná cena:
~~55 Kč~~

Akční cena:

42 Kč

Magne B6 50 tbl.

Přípravek obsahuje tablety s kombinací hořčičku a vitamínu B6, díky kterému se v těle hořčičk rychleji doplní. Hořčičk a vitamín B6 přispívají ke snížení únavy a vyčerpání, k normální funkci nervové soustavy a k normální psychické činnosti.



Běžná cena:
~~159 Kč~~

Akční cena:

109 Kč