

— R ý m a ř o v s k ý —

horizont

Čtrnáctideník regionu Rýmařovska

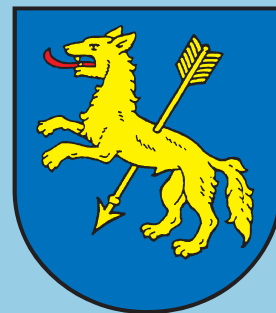

číslo 3/2015

vyšlo 13. 2. 2015

cena 15 Kč



Zastupitelé jednali na čtvrtém zasedání v tomto volebním období



Ve Velkém kotli se uvolnila lavina, stále platí lavinové nebezpečí



ročník XVII.



Muzeum vystavuje obrazy Marie Neštové k jejím nedožitým šedesátinám



Sníh komplikoval dopravu, na Rýmařovsku se bouralo



„Flemda aréna“ hostila závody Českého poháru staršího žactva v běhu na lyžích

Příznivci motoskiingingu měli zážitek z prvního letošního závodu



V Horním Městě byly rozdány první body republikového mistrovství v motoskiööringu

Po roční pauze zaviněné nedostatkem sněhu uspořádala obec Horní Město spolu s HoMe motoklubem AČR Horní Město pod vedením Jiřího Holeše 7. února závod v motoskiööringu.

Motoskiööring vychází ze starého severského sportu skijööringu, při kterém člověk na lyžích táhne kůň nebo psí spřežení. Motoskiööring spojuje do týmu dva závodníky – řidiče a lyžaře. Řidič ovládá crossový motocykl a lyžař se veze za motocyklem na laně.

Za krásného počasí se v sobotu v Horním Městě na start prvního závodu seriálu Mistrovství České republiky Orion-Shiva KTM cup 2015 a vloženého Orlického poháru 2015 seřadilo celkem 31 soutěžních dvojic.

V Orlickém poháru, závodě nelicencovaných jezdců, si dojele pro první místo dvojice Tomáš Krejsa s lyžařem Jaroslavem Brúnou z Pastvin, druzí skončili Jiří Kavka s Pavlem Sabotou ze Žam-

berku a třetí příčku uhájili Rostislav Kuda s lyžařem Michalem Růžičkou z Benešova.

V prvním letošním závodě v rámci Mistrovství ČR Orion-Shiva KTM cup 2015 se na třetí příčce umístila posádka Josef Mňuk s Filipem Langerem z Vysokého Mýta, druzí skončili Josef Sládek s Petrem Čížkem v dresu Orionu Litomyšl a pro první místo a prvníh dvacet mistrovských bodů si zaslouženě dojele dvojice jejich

týmových kolegů Lukáš Mohaupt s Václavem Hotovým.

Tečku za krásným motoristickým dnem a skvělou atmosférou, která v Horním Městě panovala, udělala jízda motokrosařů, tedy bez lyžaře. I v tomto závodě zvítězil Lukáš Mohaupt, před Pavlem Dvořáčkem a Martinem Jeriem. Druhý mistrovský závod se jel následující den v Klášterci nad Orlicí.

Fota a text: Miroslav Škoda

Pár slov... o roztržitosti

Ve filmech pro pamětníky se často setkáváme s postavou roztržitého profesora, který zapomíná svůj deštník, klobouk či brýle na nejrůznějších uvěřitelných i neuvěřitelných místech. Roztržitost znamená, že se člověk málo soustředí na to, co dělá, duchem je jinde nebo je u své činnosti vyrušován podněty z okolí.

Obecně jsou roztržitější muži než ženy, neboť ženy jsou od přírody vybaveny schopností multitaskingu, neboli provádění více činností současně. Zatímco žena tedy například vaří večeři, píše s dětmi úkoly a současně sleduje televizní seriál, muž dokáže u té večeře povprávět o vývoji politické situace, kterou za tu dobu pečlivě nastudoval čtením denního tisku.

Vlivem stále se zvyšujícího stresu se však začínáme roztržitě chovat všichni, bez ohledu na pohlaví, vzdělání či zaměstnání. Komu z nás se nestalo, že zapomněl koupit, udělat, zařadit něco, co předtím slíbil, nebo že nějakou informaci automaticky odkýval, načež se musel doptávat *Cože? Co jsi říkal? Jak to bude?* Na vyšší úrovni roztržitosti pak stojí muži, o nichž se vyprávějí veselé historky, jak přišli do hospody „na zahrádku“ s dítětem v kočárku a odešli bez něj, případně jak zastavili při cestě na dovolenou na benzince a odjeli bez ženy, která si mezitím odskočila na WC. Na nejvyšším stupínku mezi roztržitými pak stojí ti, kteří mají roztržitost zakódovanou přímo v genetické informaci, a jejich králem je můj strýček.

Když můj dědeček viděl, že se blíží automobil, v němž přijíždí strýček s rodinou, volával na babičku *Dej na stůl Rudé právo, inteligent jede!* V tom zvolání se neodrážela snaha zavděčit se čerstvými informacemi, ale Rudé právo, jak pamětníci vědí, byla tiskovina s největší plochou a bylo potřeba jí ochránit ubrus, protože strýček bude v zápalu hovoru dramaticky gestikulovat a převrhávat sklenice, misky, hluboké talíře i vázu.

My děti jsme samozřejmě strýčka milovaly, protože jsme věděly, že jeho mistrovství v průsvizích nikdy nemůžeme dosáhnout. Posuďte sami:

Ze svatební cesty se vraceli s tetou vlakem. Strýček se kochal krajinou ubíhající za oknem a pohrával si se zářivým, zbrusu novým snubním prstenem, který mu zničehonic sklouzl s prstu a zapadl do topení. Celý zbytek cesty pak za pomoci spolucestujících a průvodčího lovili prsten mezi mřížkami (kupodivu se jim to nakonec povedlo).

Z rodinného výletu do Karlovy Studánky se s malým dítětem v kočárku vrátili ve zdraví a plni energie, ukázalo se však, že z kočárku byla naložena pouze boudička s bratrancem, kovový díl s kolečky zůstal na parkovišti.

Jejich auto mělo zvláštní poruchu – když se zabouchl kufr, automaticky se zamkly všechny dveře. Jednou odjížděli z víkendové návštěvy, strýček nastartoval a přivolával rodinu, naložil kufr – a nastartované auto se automaticky zamklo, klíče byly samozřejmě uvnitř. Situace byla našťastí dopředu předvídaná a druhé klíče od auta byly v nedalekém městě. Podařilo se vypátrat a přivolat kamaráda, který zanedlouho náhradní klíče přivezl. Auto bylo odemčeno, druhé klíče putovaly k tetě do kabelky, *tak šup, nezapomněli jsme nic*, kontrola

kufru – a auto bylo automaticky zamčeno podruhé. Tentokrát byly uvnitř oboje klíče a situaci musel řešit jiný kamarád, který se do zamčeného auta dokázal vloupat.

O jedněch prázdninách strýček uložil dětem natírat plot nazeleno, a než odjel do práce, poslal je převléct se do pracovního oděvu a vysvětloval jim proč: protože barva nejde vyprat ani umýt. Bohužel při výkladu dramaticky máchl rukou se štetkou namočenou do barvy a polil si zelenou barvou nejen nové značkové oblečení, ale i boty. Společným jmenovatelem těchto historek je samozřejmě roztržitost a zřejmě vrozená neschopnost soustředit se na činnost, které se člověk právě věnuje. O svém strýčkovi bych takových drobných příběhů mohla vyprávět desítky, podělím se už jen o ten nejčerstvější: k Vánocům dostal nové pracovní křeslo. Luxusní ergonomické kožené křeslo, na které se jeho rodina složila. Na Boží hod mu chtěly děti udělat radost a nabízely, že mu ho smontují dohromady. *Kdepak, děti, na to stačím sám*, řekl strýček, a protože to všem chtěl hned předvést, pustil se do práce. Vzal do ruky ostrý nůž a jediným mocným řezem rozřízl papírovou krabici... i s oním luxusním koženým křeslem. *ona*

V tomto čísle najdete

Aktuálně z města

Z jednání zastupitelstva města	str. 5
Elektronická aukce - Snížení nákladů pro domácnosti	str. 6
Přijďte si pro tašku na tříděný odpad zdarma	str. 6

Školství

Pozvánka k zápisu do 1. třídy	str. 7
Okresní kolo Olympiády v německém jazyce	str. 7

Městská knihovna

Seniři se v knihovně učí o renesanci	str. 15
Hravé ilustrace Jiřího Fixla	str. 16

Městské muzeum a Galerie Octopus

Poeticky realistická Marie Nesetová	str. 16
---	---------

Organizace a spolky

12. společenský ples Diakonie ČCE – střediska v Rýmařově	str. 22
--	---------

Z okolních obcí a měst

Obce Rýmařovska a jejich rozvoj ve volebním období 2014–2018: Malá Štáhle	str. 22
---	---------

Sport

Rýmařovský lyžař Václav Sedláček ovládl Orlický maraton	str. 26
Český pohár v lyžování na jedničku s hvězdičkou	str. 26
Dvě kuželkárky z Rýmařova postupují na mistrovství republiky	str. 29

Foto na titulní straně:

Vladimír Lehký - Zimní pohled z hřebene

Aktuálně z města



MĚSTO RÝMAŘOV

náměstí Míru 230/1, 795 01 Rýmařov

T a j e m n í k

M ě s t s k é h o ú ř a d u R ý m a ř o v
v y d á v á

o z n á m e n í o v y h l á š e n í v ý b ě r o v é h o ř í z e n í

v souladu se zákonem č. 312/2002 Sb., o úřednicích územních samosprávných celků
a o změně některých zákonů, ve znění pozdějších předpisů

na funkci

sociální pracovník úseku sociální práce odboru sociálních věcí MěÚ Rýmařov

Místo výkonu práce: Městský úřad Rýmařov
Předpokládaný nástup: 1. dubna 2015, popř. dle dohody
Pracovní poměr: na dobu neurčitou
Pracovní úvazek: 1,0
Platové podmínky: 9. platová třída - v souladu se zákonem č. 262/2006 Sb. a nařízením vlády č. 564/2006 Sb. ve znění pozdějších předpisů

Požadavky: splnění povinností dle § 6 odst. 4 a předpokladů dle § 4 zákona č. 312/2002 Sb., o úřednicích územních samosprávných celků a změně některých zákonů, ve znění pozdějších předpisů

Jiné požadavky:

- vzdělání minimálně vyšší odborné získané absolvováním vzdělávacího programu akreditovaného podle zákona č. 108/2006 Sb., o sociálních službách, ve znění pozdějších předpisů, v oborech vzdělání zaměřených na sociální práci a sociální pedagogiku, sociální a humanitární práci, sociálně právní činnost, charitní a sociální činnost, nebo vysokoškolské v bakalářském nebo magisterském studijním programu zaměřeném na sociální práci, sociální politiku, sociální pedagogiku, sociální péči nebo speciální pedagogiku,
- znalost příslušných zákonných norem (rámcová znalost zákona č. 128/2000 Sb., o obcích, zákona č. 500/2004 Sb., správní řád, znalost zákona č. 108/2006 Sb., o sociálních službách, rámcová znalost zákona č. 111/2006 Sb., o pomoci v hmotné nouzi, a zákona č. 110/2006 Sb., o životním a existenčním minimu, vše ve znění pozdějších předpisů),
- zkušenosti v práci s lidmi, schopnost empatie a jednání s lidmi v krizových situacích,
- praxe v sociální oblasti výhodou,
- vysoké pracovní nasazení,
- samostatnost s vysokou mírou loajality vůči zaměstnavateli,
- velmi dobrá uživatelská znalost práce na PC a internetu,
- řidičský průkaz skupiny B (aktivní řidič)

Písemná přihláška zájemce dle § 7 odst. 4 zákona 312/2002 Sb. musí obsahovat tyto náležitosti:

- jméno, příjmení a titul uchazeče,
- datum a místo narození uchazeče,
- státní příslušnost uchazeče,
- místo trvalého pobytu uchazeče,
- číslo občanského průkazu nebo číslo dokladu o povolení pobytu, jde-li o cizího státního příslušníka,
- datum a podpis uchazeče

K přihlášce přiložte:

- životopis s údaji o dosavadních zaměstnáních a o odborných znalostech a dovednostech,
- výpis z evidence Rejstříku trestů ne starší než tři měsíce, u cizích státních příslušníků též obdobný doklad osvědčující bezúhonnost vydaný domovským státem, pokud takový doklad domovský stát nevydává, doloží se bezúhonnost čestným prohlášením,
- ověřenou kopii dokladu o nejvyšším dosaženém vzdělání

V přihlášce dále uveďte: • kontaktní údaje - telefonní číslo nebo e-mailovou adresu

Místo, adresa a způsob podání přihlášky:

- osobně na podatelně Městského úřadu Rýmařov, náměstí Míru 230/1, 795 01 Rýmařov nebo poštou s datem odeslání nejpozději **18. února 2015**

Lhůta pro podání přihlášky: 18. února 2015

Zaměstnavatel si vyhrazuje právo nevybrat žádného z přihlášených uchazečů a výběrové řízení zrušit. Rozhodnutí výběrové komise bude uchazečům oznámeno písemně. Uchazeč nese náklady, které mu účastí ve výběrovém řízení vznikly (§ 9 odst. 6 zákona č. 312/2002 Sb.). Podáním přihlášky uchazeč souhlasí s tím, že zadavatel bude pro potřeby výběrového řízení nakládat s jeho osobními údaji. Po ukončení výběrového řízení budou dokumenty s osobními údaji a výpis z RT zaslány doporučenou zásilkou zpět uchazečům.

Bližší informace v případě dotazů podá vedoucí odboru sociálních věcí Městského úřadu Rýmařov Bc. Iveta Podzemná, tel.: 554 254 222.

Ing. Jiří Furik, tajemník MěÚ Rýmařov, v. r.

Z jednání zastupitelstva města

Ve čtvrtek 5. února se konalo v malém sále Střediska volného času Rýmařov na Okružní ulici čtvrté řádné zasedání zastupitelstva v tomto volebním období. Na programu byla zpráva o stavu školství ve městě za školní rok 2013/2014, předběžná zpráva o hospodaření města za rok 2014, plán práce kontrolního a finančního výboru na rok 2015, majetkové záležitosti a bod různé. Zastupitelé přijali celkem pětatřicet usnesení. V úvodu zasedání zastupitelstva popřál starosta města k narozeninám zastupitelce Soni Kovářkové, Tomáši Köhlerovi, Vítězslavu Šopíkovi a ke kulatému jubileu Ferdinandu Šopíkovi.



Zpráva o stavu školství

Zastupitelstvo projednalo a vzalo na vědomí Zprávu o stavu školství ve městě za školní rok 2013/2014, která se věnuje především školám zřizovaným městem. Zpráva současně zahrnuje informace o školách, jejichž zřizovatelem je Moravskoslezský kraj (Základní škola Rýmařov, Školní náměstí 1, p. o., Gymnázium a Střední odborná ško-

la Rýmařov, p. o., a Základní umělecká škola Rýmařov, Čapkova 6, p. o.), a o Soukromé střední odborné škole Prima, s. r. o. Zpráva se detailně zabývá ekonomickými ukazateli hospodaření a informuje o vývoji počtu žáků a studentů na jednotlivých školách. Zpráva o stavu školství je v plném rozsahu na webových stránkách města Rýmařova.

V areálu Podhorské nemocnice by měl vyrůst nový dům pro seniory

Většinu majetkových záležitostí tvořily záměry nebo vlastní prodeje pozemků. Důležitým bodem jednání byl prodej bývalého dětského pavilonu s parcelou v areálu Podhorské nemocnice.

Starosta Petr Klouda sdělil zastupitelům, že o koupi budovy bývalého dětského pavilonu v areálu Podhorské nemocnice projevila zájem společnost Senior domy Pohoda, a. s., z Třince. Předseda této společnosti požádal město o prodej budovy bývalého dětského oddělení nemocnice včetně parcely č. 449 za cenu 1 Kč pro

účel výstavby domu pro seniory. Jménem společnosti deklaroval zájem na výstavbě seniorského domu včetně pojistných ustanovení ve smlouvě proti možnému zneužití prodeje. Cílem společnosti je postavit domov pro seniory s kapacitou 70 obyvatel s trvalou obsluhou v počtu asi 25 pracovníků. Svůj záměr předseda blíže specifikoval s tím, že by společnost dětské oddělení odkoupila za 1 Kč, s největší pravděpodobností zbourala a na uvolněné parcele a na části parcely č. 451/1 postavila novou budovu tak, aby za-

padala do areálu nemocnice.

Podle starosty Petra Kloudy by si budova dětského oddělení vyžádala nepřiměřené náklady na rekonstrukci a zamýšlenou základnu pro personál by nebylo možné bezproblémově napojit na nové oddělení pro seniory. Starosta dále sdělil, že žádosti o odkup za 1 Kč a následné likvidaci lze vyhovět. Budova je již asi 10 let nevyužitá a chátrá (nemocnice ukončila činnost dětského lůžkového oddělení v říjnu 2003 a objekt byl městu vrácen v únoru 2005). Město pro ni nemá vlastní smysluplnou náplň a o koupi nikdo neprojevil zájem. Její likvidace by město přišla na přibližně 1 milion Kč.

V nové budově pro seniory by vzniklo asi 25 nových pracovních míst financovaných z mimoměstských zdrojů a asi 70 míst pro ubytování starších obyvatel, kteří vyžadují obsluhu a dohled. Budova by podle předběžného návrhu byla vystavěna na parcele č. 449 a 451/1 v k. ú. Rýmařov ve směru k bývalé budově chirurgie. Jednalo by se o třípodlažní objekt s mansardovou střechou a podle

vizualizace by byl hlavní trakt budovy částečně zapuštěn pod terén, takže výška objektu by při pohledu od vstupu do areálu byla opticky snížena na cca 10 m nad terénem.

Nastaly okolnosti, kdy je možno použít při prodeji nemovitého majetku města výjimku z pravidel prodeje a prodat zájemci budovu za cenu 1 Kč. Prodej části parcely č. 451/1 v k. ú. Rýmařov pod novou budovou by pak proběhl za cenu dle cenové mapy města. Po výstavbě nebo v jejím průběhu by byl majetek převeden do nově založené společnosti Senior domy Pohoda Rýmařov, a. s.

Zastupitelstvo města schválilo záměr prodeje pozemku parc. č. 449 v k. ú. Rýmařov včetně budovy bývalého dětského oddělení za cenu 1 Kč společnosti Senior domy Pohoda, a. s., za účelem výstavby domu pro seniory a schválilo záměr prodeje části pozemku parc. č. 451/1 v k. ú. Rýmařov za cenu dle cenové mapy města včetně inženýrských sítí a nákladů spojených s převodem společnosti Senior domy Pohoda, a. s.



Cíl 1. etapy světového cyklistického závodu bude opět v Rýmařově

Jednatel společnosti TTV Sport Group, s. r. o., se na město obrátil s žádostí o příspěvek na světový pohár v silniční cyklistice National cup U23. Po výborně zvládnutém loňském ročníku a na základě kvality závodu a výborných referencí se mezinárodní cyklistická federace UCI

rozhodla zařadit závod U23 do nejvyšší kategorie National cup – v této kategorii je pouze šest vybraných závodů, kterých se zúčastňují výhradně nejlepší reprezentační týmy z celého světa. V současné době jsou přihlášeny kromě české reprezentace do 23 let rovněž týmy USA,

Austrálie a Slovenska.

Cíl první etapy bude 29. května 2015 opět na rýmařovském náměstí Míru; společnost proto žádá na tuto významnou mezinárodní akci příspěvek ve výši 75 tis. Kč. Zastupitelstvo příspěvek společnosti TTV Sport Group schválilo.

Hasiči dostanou novou techniku

Zastupitelstvo Moravskoslezského kraje na zasedání 11. prosince 2014 rozhodlo o darování hasičské techniky městu Rýmařovu. Účelem daru je vybavit jednotku Sboru dobrovolných

hasičů města hydraulickým vyprošťovacím zařízením pro výjezdovou jednotku. Předmětem darovací smlouvy je také motorová pohonná jednotka a další technika. Hodnota daru činí

463 tis. Kč. Zastupitelé schválili darovací smlouvu uzavřenou mezi Moravskoslezským krajem a městem Rýmařovem a zmocnili starostu města k jejímu podpisu. JiKo

Snížení nákladů pro domácnosti – služba občanům za podpory města Rýmařova

Obchodní partner
ecentre[®]
...cesta k úsporám



Chcete snížit své náklady?

Zapojte se do elektronické aukce určené pro domácnosti a firmy z celé České republiky.

Společnost eCENTRE, a. s., pořadatel elektronických aukcí, připravuje projekt s názvem

Pojďme společně ušetřit za energie.

Občané a firmy města Rýmařova a okolí se tak mohou již brzy opět připojit k obyvatelům dalších měst a obcí v České republice, kterým se podařilo díky elektronickým aukcím uspořit až desetitisíce korun ročně za dodávky energií.

94 % domácností, které se zapojily v průběhu minulého roku do e-aukcí, ušetřilo více než 20 % svých dosavadních nákladů na soutěžené komodity.

Mnozí klienti ušetřili v prvních aukcích tohoto roku i více než 20 % svých nákladů na energie, a to i oproti ceníkovým cenám roku 2014, u kterých byl předvídan a všeobecně oznamován pokles.

„Výsledky z prvních letošních aukcí ukazují, že tento způsob výběru dodavatele je výhodný pokaždé, protože je postaven na **principu sdružené poptávky**,“ vysvětluje Vítězslav Grygar, ředitel společnosti eCENTRE.

Pro obyvatele i firmy je služba zcela ZDARMA.

Pro ty, kteří mají zájem o podrobnější informace, je možné sjednat setkání s obchodním partnerem společnosti eCENTRE, který v krátké prezentaci představí, jak se aukce organizují, z čeho se skládají platby a co je možné soutěžit, co znamená 100% administrativní servis, a odpoví na případné dotazy.

Chtějí-li se občané a podnikatelé do elektronické aukce na energii zapojit, je třeba předložit:

- **kopii smlouvy** se stávajícím dodavatelem elektřiny či zemního plynu včetně všech případných dodatků (v případě, že smlouvy nelze najít, je potřeba zavolat stávajícímu dodavateli a požádat ho o zaslání opisu nebo výpisu smluvních údajů),
- **kopii ročního vyúčtování** energií.

Samotný sběr podkladů pro zájemce o aukci bude probíhat **v únoru** v prostorách Bytermu Rýmařov v tyto dny a časy:

Pondělí: 16. 2. od 13.00 do 17.00 Středa: 25. 2. od 13.00 do 17.00
Úterý: 17. 2. od 10.00 do 14.00 Čtvrtek: 26. 2. od 10.00 do 14.00
Středa: 18. 2. od 13.00 do 17.00 Pátek: 27. 2. od 10.00 do 13.00

Kontakt na obchodního partnera společnosti:

ING. ZDENKA VALOUCHOVÁ

Sídlo: Rýmařov

Mobil: +420 776 776 844

E-mail: zdenka.valouchova@partnerecentre.cz

www.ecentre.cz

**Finanční úřad Bruntál
oznamuje termíny pro odevzdávání daňových přiznání:**

pondělí 30. 3. 2015 od 12 do 17 hodin

středa 1. 4. 2015 od 12 do 17 hodin

v klubovně Střediska volného času Rýmařov (mezipatro), Okružní ulice 10 (vedle autobusového stanoviště)



Dočasné uzavření pošty v Janovicích u Rýmařova

Dne 25. února bude z provozních důvodů uzavřena pošta v Janovicích u Rýmařova. Nejbližší otevřená pošta, zajišťující základní poštovní služby, je pošta 795 01 Rýmařov, náměstí Míru 214/7. Česká pošta

Domácnosti dostávají zdarma tašky na tříděný odpad



V rámci podpory separace odpadů občany Rýmařova zajistily Městské služby Rýmařov, spol. s r. o., sady tašek na papír, sklo a plast. Tyto tašky si mohou rýmařovští občané vyzvednout v pokladně Městských služeb Rýmařov na Palackého ulici 11.

Tašky budou vydávány do vyčerpání zásob občanům města Rýmařova a místních částí Jamartice, Janovice, Harrachov, Ondřejov a Stránské po předložení občanského průkazu (jedna sada je určena

pro jednu domácnost). Městské služby Rýmařov využily nabídky firmy EKOKOM, a. s., která uhradila 2/3 ceny těchto setů.

Tašky se vydávají zdarma v pracovních dnech:

Pondělí	7.00-10.30	12.00-15.00
Úterý	7.00-10.30	12.00-14.00
Středa	7.00-10.30	12.00-15.00
Čtvrtek	7.00-10.30	12.00-14.30
Pátek	7.00-10.30	12.00-14.00

Městské služby Rýmařov

Odbory MěÚ informují

Upozornění odboru dopravy

Vzhledem k tomu, že k 1. lednu 2015 došlo ke změně zákona č. 56/2001 Sb., o podmínkách provozu vozidel na pozemních komunikacích, upozorňujeme všechny občany, kteří vlastní vozidlo a v současné době jej mají ve statutu převodu (odhláška) nebo dočasného vyřazení (depozit), aby se ve vlastním zájmu bezodkladně dostavili s velkým technickým průkazem tohoto vozidla na MěÚ Rýmařov na ulici 8. května (naproti RD Rýmařov) do kanceláře evidence vozidel k projednání dalšího po-

stupu dle nového zákona. V případě nedostavení se hrozí předvolání, zápis vozidla nebo bloková pokuta až do výše 50 000 Kč.

Úřední hodiny:

Po	8.00 – 11.30	12.30 – 17.00
St	8.00 – 11.30	12.30 – 17.00

nebo dle dohody na tel. č. 554 254 262, 554 254 265, 554 254 268

Odbor dopravy a silničního hospodářství

Zpravodajský servis ve zkratce

V Jeseníkách se utrhla lavina

V lokalitě Velkého kotle se v neděli 1. února odpoledne uvolnila samovolná desková lavina středních rozměrů. V horách stále platí lavinové nebezpečí.

Masa sněhu o šířce 130 m sjela přibližně sto padesát metrů do údolí po svahu o náklonu 32 až 48 stupňů. V té době se na místě našťastí nepohybovali žádní lidé, takže nedošlo k ohrožení života. Podle lavinových odborníků horské služby byla příčinou nestabilní třicetimetrová vrstva ve sněhové pokrývce. Tu tvořil hranatý sněh a na této vrstvě byl uložen větrem převátý zlomkový

sněh, který se v tloušťce cca 40 cm uvolnil.

„Důrazně upozorňuji všechny turisty, lyžaře i snowboardisty, že pro zdejší lavinové svahy byl a je vyhlášen 3. stupeň lavinového nebezpečí, tedy značné. K uvolnění dalších lavin stačí jen malé dodatečné zatížení jednoho jediného lyžaře či pěšího,“ varoval návštěvníky hor náčelník Horské služby Jeseníky Michal Klimeš. Dodal, že za těchto okolností je hazardem jakýkoliv pohyb mimo značené cesty a v lokalitách s možností tvorby lavin.

Radek Zeman



Foto: archiv Horské služby Jeseníky

Školství

Okresní kolo Olympiády v německém jazyce

Ve čtvrtek 15. ledna proběhlo ve Středisku volného času Méda v Krnově okresní kolo Olympiády v německém jazyce, kterého se zúčastnili i dva žáci Základní školy Jelínkova 1, Rýmařov.

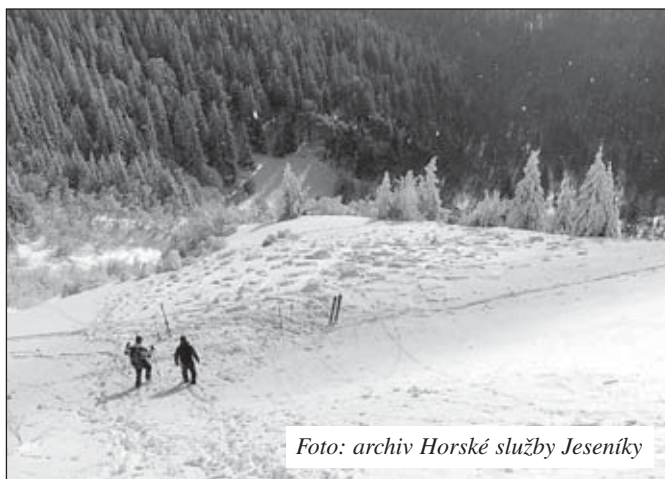
Cílem soutěží v cizích jazycích na naší škole je rozvíjet zájem žáků o studium jazyků, posilovat jejich motivaci k učení a zvýšit úroveň komunikativního ovládní cizích jazyků. Soutěže zhodnotí schopnost žáků použít cizí jazyk k navázání nových kontaktů, využít cizího jazyka jako prostředku k vzájemnému dorozumívání, ke

sdělování a získávání informací. Obsahem soutěže bylo čtení s porozuměním, konverzace se členy zkušební poroty (úvodní rozhovor, představení, zodpovězení dotazů), následovala pre-

sdělování a získávání informací. Obsahem soutěže bylo čtení s porozuměním, konverzace se

členy zkušební poroty (úvodní rozhovor, představení, zodpovězení dotazů), následovala pre-



27. 2. 2015 od 20,00
ZŠ Rýmařov, Jelínkova 1

ŠKOLNÍ PLES

k tanci a poslechu zahraje

THE HERO

....tradičně bohatý program

**Předprodej a rezervace vstupenek:
 v kanceláři školy Jelínkova 1**

tel. 554 255 111

vstupné 150,-

Základní škola Rýmařov, Jelínkova 1

**Pozvánka
 k zápisu žáků do 1. ročníku**

Zápis dětí proběhne:

v pátek 13. února 2015
 od 13.30 do 18.00

a v sobotu 14. února 2015

od 8.00 do 11.00
 v budově Národní 15
 (pod kostelem)

Vezměte s sebou rodný list dítěte a přezůvky

zentace připraveného tématu. Téma kategorie II. A znělo: „Unsere Schule“ („Naše škola“). Největším oříškem bylo řešení jazykové situace bez přípravy – rozhovor na základě obrázku.

V této části soutěže se hodnotí jazyková pohotovost a kreativita, bohatost slovní zásoby, výslovnost a gramatická správnost.

V kategorii II. A, která je určena žákům 8. a 9. ročníků základních

škol, reprezentovali naši školu Eliška Wolffová z 8. C a Jakub Chytil z 8. A. Oba žáci se vzorně připravili, předvedli se ve vynikající formě a neklamali. Jakub obsadil úžasně druhé místo,

Eliška skončila šestá. Děkujeme oběma za skvělou reprezentaci naší základní školy a přejeme hodně úspěchů v další práci.

Foto a text:

Mgr. Jana Pupíková

Finále Moravskoslezského kraje ve florbalu mladších děvčat

V úterý 27. ledna hostila Sportovní hala Slavie města Havířova krajské florbalové finále mladších dívek. Svě zastoupení zde měla díky úspěšnému prosincovému okresnímu turnaji v Albrechticích i rýmařovská ZŠ Jelínkova. Díky nadšenému úsilí prorazila sehraná parta našich šestaček a sedmaček do krajské soutěže v kolektivním brankovém sportu dívek po více než deseti letech.

V barvách Rýmařova opět nastoupily brankářka Šárka Ščuková, běhavé útočné trio

Kateřina Furiková, Karolína Ryšková, Petra Motalová a důrazná obranná čtveřice Tereza Jandelová, Denisa Grénarová, Šárka Pallová a Jana Hamplová.

V kvalitní konkurenci domácího Havířova a neméně zkušených Oder, Ostravy, Frýdku-Místku, Opavy a Orlové se zpočátku nespěšně, brzkým budíčkem a dlouhou ranní cestou unavené rýmařovské hráčky postaraly o pořádný rozruch, když po základní skupině postupně vyřadily ve vypjatých čtvrt- a semifinále

nálových zápasech favorizovanou Ostravu a Odry.

Do finále s Opavou už děvčata nastupovala s úsměvem a s plnou podporou publika, kterému se líbila nejen jejich hra, ale i pravidelné taneční kreace s hudbou při přerušeních hry. Sestava Opavy obhajující loňské vítězství od začátku zápasu předváděla velmi vyspělou hru a během pěti minut získala jednogólový náskok. Od té chvíle sice patřilo hřiště víceméně Rýmařovu, ale i přes neskutečný tlak skončilo patnáctiminutové finále vítězstvím Opavy, jež si ovšem dvakrát vyžádala oddechový čas.

Druhé místo a titul vicemistryň Moravskoslezského kraje ve florbalu jsou však pro naše hráčky, trénující spolu teprve od října, ohromným úspěchem, zkušeností a hlavně radostným zážitkem. Nejúspěšnější střelkyní Rýmařova se stala Petra Motalová a individuální ocenění si odnesla Šárka Ščuková, která byla vyhlášena nejlepší brankářkou turnaje, když během šesti zápasů inkasovala pouhé dvě branky a podržela svůj tým mnoha zdařilými zákroky.

Děvčatům patří velký dík za krásný sportovní výkon a reprezentaci školy a města. Nechť jim optimismus a nadšení vydrží i do dalších soutěží.

Za ZŠ Jelínkova Karel Toman



Foto: archiv ZŠ



ZUŠ Rýmařov zve na besedu

Základní umělecká škola Rýmařov se účastní řady mezinárodních projektů, při jejichž realizaci mají pedagogové i žáci možnost navštěvovat různé evropské země, seznámit se s jejich obyvateli, jazykem, kulturou, tradicemi, poznat blíže školský systém dané země i život a způsoby výuky na konkrétních partnerských školách.

Od roku 2013 je naše ZUŠ mimo jiné zapojena do mezinárodního projektu Networks, financovaného z programu Comenius, v němž aktivně spolupracujeme se školami z Německa, Portugalska, Řecka a Turecka. V průběhu projektu jsme spolu s našimi žáky vyjžděli na mezinárodní setkání do jednotlivých zemí a partnerských škol. Celý projekt vyvrcholil v dubnu, kdy přátelé, se kterými jsme se při zahraničních cestách seznámili, přivítáme v našem městě a v naší škole.

Než se tak ale stane a my se budeme moci s našimi zahraničními partne-

ry setkat osobně, nabízí se pro všechny zájemce možnost blíže se seznámit s průběhem zahraničních setkání, zjistit, s jakými bezprostředními dojmy, poznatky a zkušenostmi se z nich účastníci vrací, co se jim při návštěvách líbilo či nelíbilo, co je zaujalo, překvapilo, co jim tato životní zkušenost dala, čím je obohatila.

Odpovědi na tyto a jistě i mnohé jiné otázky dostanou všichni, kdo 23. února v 18 hodin přijdou do koncertního sálu naší ZUŠ na Divadelní ulici na besedu s učiteli a žáky, kteří absolvovali poslední dva zahraniční výjezdy, a to v prosinci do německého Zusmarshausenu a v době jarních prázdnin do Portugalska. Kromě osobních zážitků si naši cestovatelé přivezli také spoustu fotografií, videonahrávek a dalších materiálů, se kterými nás jistě rádi seznámí. Všechny zájemce o toto nevedsední setkání a besedu srdečně zveme 23. února do naší školy. L. Janoušková, ZUŠ Rýmařov

**Koncert pěveckého sboru
VOX MONTANA**

sobota 21.2.2015 v 18 hodin
koncertní sál ZUŠ na Divadelní ulici

Jako host vystoupí dětský orchestr ZUŠKABAND.

Německo meeting 8.-12.12.2011

TISKOVÁ KONFERENCE Networks Comenius project

23.2.2015
18,00

SÁL ZUŠ NA DIVADELNÍ ULICI

ZÁŽITKY
POSTŘEHY
FOTOGRAFIE
video

PORTUGALSKO meeting 2.-4.2.2015



Z pastviny ukradli šest krav

Rýmařovští policisté přijali oznámení o krádeži skotu z pastvin v Dobřečově. Pachatel či pachatelé šest krav různého stáří odcizili v době od dubna do prosince loňského roku. Způsobená škoda činí 120 tisíc korun.

Narazil do stromu



Fota: PČR

Půlmilionová škoda vznikla při dopravní nehodě, která se udála v pátek 30. ledna mezi obcemi Křížov a Sovinec. 40letý řidič audi dostal v zatáčce na zasněžené vozovce smyk, sjel ze silnice a narazil do stromu. Při nehodě nebyl nikdo zraněn.

Host ukradl hokejovou výstroj

Rýmařovští policisté sdělili 33letému místnímu muži podezření z přečinu krádeže. V ne-

děli 25. ledna měl při odchodu z návštěvy v domě na Nádražní ulici odcizit ze schodiště pánské brusle a chrániče v hodnotě přes 5 tisíc korun. Odcizené věci si měl uschovat v opuštěném domě a druhý den část z nich prodat. Peníze použil na jídlo a cigarety. Brusle prodat nestihl a po dopadení je policistům vydal.

Auto není trezor

Policie České republiky s množícími se případy vloupání do vozidel opět upozorňuje na skutečnost, že auto není trezor. Pokud je to možné, nenechávejte cenné věci ve vozidlech. Při odchodu zkontrolujte uzavření všech oken, motorového a zavazadlového prostoru a uzamčení dveří vozidla. Zloději využijí každé příležitosti, jak přijít snadno k věcem, které mohou zpeněžit.

Ze sněžného děla zmizely součástky

Součástky ze sněžného děla si na přelomu ledna a února odnesl zloděj ze sjezdovky v Karlově. Pachatel demontoval signalizační maják sněžného děla, ledkové svítidlo a poškodil kabel ke světlům. Škodu majitel vyčíslil na 12 tisíc korun. Policisté přivítají jakékoli informace, které by napomohly objasnění tohoto případu. Kontaktujte přímo rýmařovské policisty na tel. čísle 974 731 751.

Zloděj si odnesl dámské lyže

V sobotu 7. února nahlásili majitelé další krádež lyží z hotelové lyžárny. Pachatel odnesl z odkládací místnosti hotelu v Malé Morávce dámské lyže za necelých 6 tisíc korun.

Nehody na sněhu



V neděli 8. února šetřili policisté v okrese Bruntál tři nehody způsobené počasím. Jedna z nich se stala poblíž Jiřikova. 31letý řidič opelu nepřizpůsobil rychlost a dostal v zatáčce na zasněžené vozovce smyk. Vyjel ze silnice a narazil do stromu. Ve vozidle byli další tři cestující, jeden se při nehodě lehce zranil. Způsobená škoda na autě se odhaduje na 30 tisíc korun.

komisař por. Bc. Pavla Jiroušková, skupina tisku a prevence Bruntál

Školy a školky budou číst Policejní pohádky

V úterý 27. ledna navštívila policistka ze skupiny tisku a prevence mateřskou školu v rekonstruované školní budově Petřín v Bruntále. Dětem i pedagogům představila knížku pohádek, kterou vydalo Krajské ředitelství policie Moravskoslezského kraje. Autorem příběhů je Roman Pokorný a knížku ilustrovala Šárka Nogová.

Publikace obsahuje šestnáct pohádek a příběhů, určených předškolákům i mladším školákům.

Unikátní knížka seznamuje děti se zásadami bezpečného chování v různých situacích. Pohádkami provází policista Honzík a spravedlivý soudce Přemysl. Ten také dětem závěrem zopakuje poučení. Pro možnost zpětné vazby, zjištění pochopení zásady, jsou na konci každé pohádky připojeny otázky.

Příběhy v knížce vznikaly postupně, byly čteny dětem ve škole i mateřské škole a dle jejich reakcí pak byly psány či přizpůso-



beny další příběhy. Námětem první pohádky je skutečný případ frýdeckomísteckého policisty, který zachránil dívku z rozvodněné řeky. Součástí knihy je i CD s jednotlivými pohádkami, které načteli sami policisté i soudce. Publikace má nenásilnou formou přispět k posílení právního vědomí dětí, upozornit je na možná rizika a napovědět, jak se zachovat v kritických situacích ohrožení. Knihu k výuce budou využívat jak policisté, tak pedagogové.

Jde o ojedinělou výchovnou formu, která vznikla díky podpoře Moravskoslezského kraje. Kniha je neprodejná, zástupci škol a školek okresu Bruntál si ji mohou po domluvě vyzvednout na pracovišti skupiny tisku a prevence na Partyzánské ulici v Bruntále. V případě zájmu si ji lze objednat na telefonním čísle 974 731 207 nebo na e-mailu kprt.pis.br@pcr.cz.

komisař por. Bc. P. Jiroušková, skupina tisku a prevence Bruntál



Fota: PČR

Hasiči radí občanům

Hasiči připravili vědomostní soutěž o ceny

Od neděle 1. února až do soboty 28. února mohou dospělí obyvatelé České republiky odpovídat na webu České asociace hasičských důstojníků (www.cahd.cz) na deset otázek ve vědomostní soutěži s názvem „Bezpečně doma“. Je zaměřena na znalosti chování nebezpečných plynů a využití hlásičů požáru a detektorů nebezpečných plynů v domácnostech. Pokud soutěžící odpovědi neznají, lze je nalézt na internetu.

Na začátku března 2015 bude soutěž vyhodnocena a ze správných odpovědí bude vylosováno deset výherců. První dva získají kombinovaný detektor nebezpečných plynů a k tomu hlásič požáru, třetí obdrží detektor zemního plynu a hlásič požáru. Soutěžící vylosování na čtvrtém až desátém místě získají volnou rodinnou vstupenku do Hasičského muzea města Ostravy.



Vědomostní soutěž připravila na svých stránkách (www.cahd.cz, Ochrana proti únikům plynů a požárům) Česká asociace hasičských důstojníků ve spolupráci s hasičskými záchrannými sbory Moravskoslezského, Olomouckého a Zlínského kraje. Je součástí dlouhodobé kampaně varující před stále více hrozícím nebezpečím úniku zemního plynu a dalších plyných látek, například propan-butanu či oxidu uhelnatého, v domácnostech.

Kampaň odstartovala v létě 2013. Hasiči o rizicích informují pomocí letáků vylepovaných ve vozidlech hromadné přepravy či na svém webu, společně se stanovisky nejrozličnějších odborníků. Informace je možné z webu bezplatně stáhnout. Hasiči také připravili několik konferencí a seminářů pro různé zájmové skupiny.

por. Mgr. Petr Kúdela, tiskový mluvčí HZS MSK

Jarní výtvarné sympozium v SVČ Rýmařov

Během jarních prázdnin proběhlo ve Středisku volného času Rýmařov výtvarné sympozium pro děti. Zabývali jsme se točením na kruhu a výrobou pitek pro ptáčky, výrobou a zdobením tašek, vytvá-

řením mozaiky na květináčích, pečením, účesovou tvorbou a stavbami ze sněhu.

Eva Kudláková a Jana Štolfová, lektorky



Fota: Eva Kudláková

Dva na kanapi v SVČ Rýmařov

Na středu 25. února připravuje Středisko volného času Rýmařov divadelní představení *Dva na kanapi* francouzského dramatika Marca Camoletiho.

Příběh této konverzační komedie se odehrává v bytě jednoho francouzského dobře situovaného páru. On je známý advokát, ona je zubní lékařka. Oba se již dlouhou dobu nemohou snést a rozhodnou se, že se rozvedou. Problém je v tom, že jeho kancelář i její ordinace se nacházejí v jejich společném domě, který žádný z manželů nechce přenechat

tomu druhému. Nakonec se dvojice rozhodne obtížnou situaci řešit tak, že dům rozdělí na dvě stejné části. Pomyslnou hranici procházející středem společného pokoje, tvořícího scénu hry, představuje stůh položený uprostřed pohovky. Oba manželé se samozřejmě chystají začít nový život. Podivné soužití začne nutně vytvářet neřešitelné situace, které se snaží, ne vždy nejšťastněji, řešit všudypřítomný mazaný sluha.

Kdo s kým nakonec skončí na kanapi?

Hra se v Paříži dočkala 1 800 repríz, byla

přeložena do několika jazyků, vysílána francouzskou televizí Antenne 2 a byl podle ní natočen film v hlavních rolích s Jeanem Lefebvrem, Michele Galabru a Marinou Vlady.

V Rýmařově tuto inscenaci sehrají herci Ernesto Čekan, Martin Sochor, Jarmil Škvrna, Hana Baroňová a Zuzana Čapková. Začátek představení je naplánován na 19.00 a vstupenky je možno zakoupit v předprodeji v Městském informačním centru v Rýmařově. SVČ Rýmařov

Kulturní okénko města Rýmařova

Citát: Pořádek je radostí rozumu, ale nepořádek je rozkoší představivosti.

Paul Claudel

**MAŠKARNÍ KARNIVAL
PRO DĚTI I RODIČE
A KLAUNY**

**Sobota 7. 3. 2015
16:00 - 18:00 SVČ Rýmařov
od 17:15 promítání pohádek v kině**

- PROMENÁDA MASEK
- TANEC, SOUTĚŽE, ZÁBAVA

Vstupné: děti v maskách 20,- dospělí 50,-
Předprodej vstupenek v Informačním centru na Náměstí míru
www.svcrymarov.cz

SEBEOBRANA PRO ŽENY A DÍVKY

Center of Realistic Self-defence a SVČ Rýmařov
pořádají **kurz sebeobrany v rozsahu 3 hodin
pro ženy a dívky od 15 let**

20. 2. 2015 v sále SVČ Rýmařov

Zahájení kurzu v 19:00

S sebou vhodné oblečení na cvičení
(tepláky, triko, tenisky) a pití

Cena kurzu 50 Kč

Vstup povolen pouze ženám a dívkám!!!

Více info na: crs.cr@email.cz



Známa i neznámá výročí

13. 2. 1960 zemř. **František Lexa**, zakladatel české egyptologie (nar. 5. 4. 1876) – 55. výročí úmrtí
14. 2. 2010 zemř. **Dick Francis**, britský žokej, novinář a autor detektivek (nar. 31. 10. 1920) – 5. výročí úmrtí
15. 2. 1925 v Praze ustavilo 38 spisovatelů **český PEN klub** – 90. výročí
15. 2. 1955 zemř. **Otakar Španiel**, sochař a medailér (nar. 13. 6. 1881) – 60. výročí úmrtí
17. 2. 1940 zemř. **Helena Malířová**, spisovatelka a novinářka (nar. 31. 10. 1877) – 75. výročí úmrtí
18. 2. 1825 nar. **Mór Jókai**, maďarský spisovatel (zemř. 5. 5. 1904) – 190. výročí narození
19. 2. 1975 zemř. **Stanislav Neumann**, herec (nar. 16. 7. 1902) – 40. výročí úmrtí
20. 2. 1925 nar. **Robert Altman**, americký režisér (zemř. 20. 11. 2006) – 90. výročí narození
- 21. 2. Mezinárodní den mateřského jazyka – vyhlásilo UNESCO v roce 1999**
21. 2. 1860 nar. **Karel Matěj Čapek-Chod**, spisovatel a novinář (zemř. 3. 11. 1927) – 155. výročí narození
22. 2. 1900 nar. **Luis Buñuel**, španělský režisér (zemř. 29. 7. 1983) – 115. výročí narození
22. 2. 1980 zemř. **Oskar Kokoschka**, rakouský malíř a spisovatel (nar. 1. 3. 1886) – 35. výročí úmrtí
23. 2. 1685 nar. **Georg Friedrich Händel**, německý skladatel (zemř. 14. 4. 1759) – 330. výročí narození
23. 2. 1945 zemř. **Alexej Nikolajevič Tolstoj**, ruský prozaik (nar. 10. 1. 1883) – 70. výročí úmrtí
23. 2. 1955 zemř. **Paul Claudel**, francouzský spisovatel (nar. 6. 8. 1868) – 60. výročí úmrtí
23. 2. 1995 zemř. **James Herriot** (vl. jm. J. Alfred Wight), anglický prozaik a veterinář (nar. 3. 10. 1916) – 20. výr. úm.
24. 2. 1775 nar. **Matěj Kopecký**, zakladatel českého loutkového divadla (zemř. 3. 7. 1847) – 240. výročí narození
24. 2. 1830 nar. **Karolina Světlá** (vl. jm. Johanna Rottová), spisovatelka (zemř. 7. 9. 1899) – 185. výročí narození
24. 2. 1925 zemř. **Alois Mrštík**, spisovatel (nar. 14. 10. 1861) – 90. výročí úmrtí
26. 2. 1990 podepsána **dohoda mezi vládou ČSSR a SSSR o odsunu sovětských vojsk z území Československa** – 25. výročí

Výzva



V pátek 6. února se na cestě mezi Sovincem a Pasekou pohyboval tento pejsek. Je středně vysoký s krásným hnědým žháním, moc milý, starý cca 2-3 roky, na krku má kožený obojek. Velmi dobře se snese s fenami, na psy si musí zvyknout, je moc hodný k dětem. Pokud by někdo znal majitele, popřípadě mu chtěl nabídnout nový domov, kontaktujte nás na tel. čísle 737 751 283.

Foto a text: Jakub Vala

Kino Rýmařov



KINO RÝMAŘOV

program na měsíc

ÚNOR

SVČ RÝMAŘOV, Okružní 10, 795 01, Rýmařov - tel. 739001474, WWW.KINORYMAROV.CZ

Středa 4. 2. v 19:00
BABOVŘESKY 3
 / ČR / 2015 / komedie, 103 min.
 Příběh začíná tam, kde druhý díl skončil. Horáková vybíhá z domu naproti mladé dámě, která přijela do Babovřesek. Místní drby, které se sběhly na náves, v ní poznaly sestru Clorii. Ta se (po vzoru faráře Petra) rozhodla vystoupit z řádu a zůstat v Babovřeskách. Zápletka se točí okolo pomsty starosty Štehlíka a místních chasníků Horákové...
Režie: Z. Troška, **Scénář:** Z. Troška, M. Kalíš, **Kamera:** E. Sanders, **Hudba:** K. Vágner
Hrají: V. Žilková, L. Vondráčková, L. Langmajer, P. Kikinčuk, T. Bebarová, J. Synková, J. Pecha a další.
 / v českém znění / mládeži přístupný / vstupné: 130,-

Pátek 6. 2. v 19:00
BABOVŘESKY 3
 / ČR / 2015 / komedie, 103 min.
 Příběh začíná tam, kde druhý díl skončil. Horáková vybíhá z domu naproti mladé dámě, která přijela do Babovřesek. Místní drby, které se sběhly na náves, v ní poznaly sestru Clorii. Ta se (po vzoru faráře Petra) rozhodla vystoupit z řádu a zůstat v Babovřeskách. Zápletka se točí okolo pomsty starosty Štehlíka a místních chasníků Horákové...
Režie: Z. Troška, **Scénář:** Z. Troška, M. Kalíš, **Kamera:** E. Sanders, **Hudba:** K. Vágner
Hrají: V. Žilková, L. Vondráčková, L. Langmajer, P. Kikinčuk, T. Bebarová, J. Synková, J. Pecha a další.
 / v českém znění / mládeži přístupný / vstupné: 130,-

Neděle 8. 2. v 9:30
SPONGEBOB VE FILMU: HOUBA NA SUCHU 2D
 / USA / 2015 / animovaný, dobrodružný, komedie, 84 min.
 SpongeBob je mořská houba, která nosí kalhoty, bydlí v ananasu a dělá úžasné krabi hambáče u Křupavého kraba. Jeho dalším poznávacím znamením je, že ho milují děti na celém světě, protože je tělem i duší dobrodruh, který ke všemu přistupuje s humorem, někdy pořádně svérázným.
Režie: P. Tibbitt, M. Mitchell, **Scénář:** G. Berger, P. Tibbitt, **Kamera:** P. Meheux, **Hudba:** J. Debnay
Hrají (hlasy): J. Maxián, A. Navrátil, I. Baroš, T. Borůvka, B. Šetena a další.
 / český dabing / mládeži přístupný / vstupné: 120,-

Středa 11. 2. v 19:00
NEZLOMNÝ
 / USA / 2014 / životopisný, drama, akční, válečný, 137 min.
 Jako malý kluk byl Louis pěkný sigr, jeho výhodou bylo, že před následky svých činů dokázal skoro vždycky utéct. Toho si všiml jeho starší bratr Pete, kterého napadlo, že by běžec ký talent mohl využít na závodní dráze. Dotáhl to až do amerického olympijského týmu na hry v Berlíně v roce 1936, kde mimo jiných ohrmíl i Hitlera. O pár let později ohromil jako jeho společník jako člen posádky amerického bombardéru operujícího v jistém Pacifiku.
Režie: A. Jolie, **Scénář:** J. Coen, E. Coen, R. LaGravenese, **Kamera:** R. Deakins, **Hudba:** A. Desplat
Hrají: J. O'Connell, D. Gleeson, G. Heald, J. Courtney, A. Russell, L. Treadaway a další.
 / v původním znění s titulky / mládeži přístupný od 12 let / vstupné: 120,-

Pátek 13. 2. v 19:00
PADESÁT ODSŤÍNŮ ŠEDI
 / USA / 2015 / erotický, drama, 124 min.
 „Pan Grey vás přijme za okamžik.“ Tahle prostá věta uvedla setkání, které zcela změnilo život nespěšlé studentky Anastasie. Zároveň je součástí příběhu, jenž se stal celosvětovou literární sensací, která v rychlosti prodeji překonala i Harryho Pottera.
Režie: S. Taylor-Johnson, **Scénář:** K. Marcel, **Kamera:** S. McCarvey, **Hudba:** D. Elfman
Hrají: J. Dornan, D. Johnson, J. Ehle, R. Ora, A. Taylor-Johnson, M. Gay Harden, E. Mumford a další.
 / v původním znění s titulky / mládeži přístupný od 15 let / vstupné: 130,-

Sobota 14. 2. v 16:00
SPONGEBOB VE FILMU: HOUBA NA SUCHU 3D
 / USA / 2015 / animovaný, dobrodružný, komedie, 84 min.
 SpongeBob je mořská houba, která nosí kalhoty, bydlí v ananasu a dělá úžasné krabi hambáče u Křupavého kraba. Jeho dalším poznávacím znamením je, že ho milují děti na celém světě, protože je tělem i duší dobrodruh, který ke všemu přistupuje s humorem, někdy pořádně svérázným.
Režie: P. Tibbitt, M. Mitchell, **Scénář:** G. Berger, P. Tibbitt, **Kamera:** P. Meheux, **Hudba:** J. Debnay
Hrají (hlasy): J. Maxián, A. Navrátil, I. Baroš, T. Borůvka, B. Šetena a další.
 / český dabing / mládeži přístupný / vstupné: 130,-

Sobota 14. 2. v 19:00
PADESÁT ODSŤÍNŮ ŠEDI
 / USA / 2015 / erotický, drama, 124 min.
 „Pan Grey vás přijme za okamžik.“ Tahle prostá věta uvedla setkání, které zcela změnilo život nespěšlé studentky Anastasie. Zároveň je součástí příběhu, jenž se stal celosvětovou literární sensací, která v rychlosti prodeji překonala i Harryho Pottera.
Režie: S. Taylor-Johnson, **Scénář:** K. Marcel, **Kamera:** S. McCarvey, **Hudba:** D. Elfman
Hrají: J. Dornan, D. Johnson, J. Ehle, R. Ora, A. Taylor-Johnson, M. Gay Harden, E. Mumford a další.
 / v původním znění s titulky / mládeži přístupný od 15 let / vstupné: 130,-

Středa 18. 2. v 19:00
HODINOVÝ MANŽEL
 / ČR / 2014 / komedie, 100 min.
 Filmový debut divadelního režiséra a scenáristy Tomáše Svobody vypráví příběh čtyř přátel, vášnivých hráčů vodního póla, kteří společně provozují bazén. Ten jim jednoho dne jako nevyhnutlivě vypustí hygienu a dřívece se tak rázem ocitá doslova na dně. Z nedostatku příležitosti značnou chládku podnikat jako „hodinový manžel“
Režie: T. Svoboda, **Scénář:** T. Svoboda, **Kamera:** K. Fairaisl, **Hudba:** R. Rypar
Hrají: D. Novotný, B. Polívka, D. Matásek, L. Latáňák, J. Čvančarová, Z. Norisová, E. Holubová, N. Divišková a další.
 / v českém znění / mládeži přístupný od 12 let / vstupné: 100,-

Pátek 20. 2. v 19:00
JUPITER VYCHÁZÍ 3D
 / USA / 2015 / sci-fi, dobrodružný, akční, 128min.
 Když se pod noční oblohou narodil Jupiter Jones, znamení napovídala. Že je předurčen k velkým činům. Nyní již dospělá Jupiter sní o hvězdách, ale probouzí se do chladné reality uklízečky telet a nekonečného sledu neúspěchů. Až když na Zemi dorazí Caine, geneticky upravený bývalý armádní lovec, jehož úkolem je Jupiter sledovat, začne si uvědomovat naplnění svého osudu.
Režie: A. a L. Wachowski, **Scénář:** A. a L. Wachowski, **Kamera:** J. Toll, **Hudba:** M. Giacchino
Hrají: Ch. Tatum, M. Kunis, E. Redmayne, S. Bean, D. Booth, N. Fingleton, T. Middleton a další.
 / v původním znění s titulky / mládeži přístupný od 12 let / vstupné: 130,-

Sobota 21. 2. v 16:00
VELKÁ ŠESTKA 3D
 / USA / 2014 / animovaný, rodinný, komedie, 108 min.
 Velká šestka je emocemi nabitě komediální dobrodružství o malém geniálním konstruktérovi robotů jménem Hiro Hamada, který se naučí využívat svůj talent. Pomůže mu v tom jeho neměně nadaný bratr Tadashi a jejich kamarádi...
Režie: D. Hall, Ch. Williams, **Scénář:** D. Gerson, J. Roberts, R. L. Baird, **Hudba:** H. Jackman
Hrají: český dabing
 / český dabing / mládeži přístupný / vstupné: 130,-

Sobota 21. 2. v 19:00
KINGSMAN: TAJNÁ SLUŽBA
 / USA, VB / 2014 / akční, komedie, 129 min.
 Gary „Eggsy“ Price, který je obyčejným klukem vybaveným vysokým IQ, nedokončeným výcvikem u mariňáků a oceňuje krajskou cenou za gymnastiku, nyní tráví většinu času na ulici, je nezaměstnaný a má nakročeno do kriminálu. V pravou chvíli mu nabídne novou životní šanci jeden z agentů Kingsman – superšpión Harry Hart.
Režie: M. Vaughn, **Scénář:** M. Vaughn, J. Goldman, **Kamera:** G. Richmond, **Hudba:** H. Jackman, M. Margeson
Hrají: C. Firth, T. Egerton, M. Hamill, S. L. Jackson, M. Strong, M. Caine a další.
 / v původním znění s titulky / mládeži přístupný od 12 let / vstupné: 120,-

Neděle 22. 2. v 9:30
VELKÁ ŠESTKA 2D
 / USA / 2014 / animovaný, rodinný, komedie, 108 min.
 Velká šestka je emocemi nabitě komediální dobrodružství o malém geniálním konstruktérovi robotů jménem Hiro Hamada, který se naučí využívat svůj talent. Pomůže mu v tom jeho neměně nadaný bratr Tadashi a jejich kamarádi...
Režie: D. Hall, Ch. Williams, **Scénář:** D. Gerson, J. Roberts, R. L. Baird, **Hudba:** H. Jackman
Hrají: český dabing
 / český dabing / mládeži přístupný / vstupné: 100,-

Středa 25. 2. v 19:00
BIG EYES
 / USA / 2014 / drama, životopisný, 106 min.
 Na sklonku čtyřicátých a počátku padesátých let dosáhl malíř Walter Keane neuvěřitelného úspěchu, naprostou revolucí v komerční galerii populárního umění se záhadnými obrazy tváří s velkýma očima. Bizarní a šokující pravda nakonec vyřže najevo, když se zjistilo, že Walterovi práce nebyly ve skutečnosti vůbec vytvořeny jím, ale jeho manželkou Margaret.
Režie: Tim Burton, **Scénář:** S. Alexander, L. Karaszewski, **Kamera:** B. DeBorrome, **Hudba:** D. Elfman
Hrají: Ch. Waltz, A. Adams, T. Stamp, D. Huston, E. Fantone, L. Savasta a další.
 / v původním znění s titulky / mládeži přístupný / vstupné: 120,-

Sobota 28. 2. v 16:00
ZVONILKA A TVOR NETVOR 3D
 / USA / 2014 / animovaný, dobrodružný, rodinný, 76 min.
 Zvonilka a tvor Netvor je dalším ze strhujících dobrodružství Zvonilky a jejích vlíčích kamarádek. Veselá a talentovaná vila Chovatelka Fauna věří, že netze soudit růži podle trní a že každý živý tvor je v jádru dobrý. A tak se spřátelí se záhadným tvorem, který je podle prastarých legend známý jako tvor Netvor...
Režie: S. Loter, **Scénář:** K. Kondell, **Hudba:** J. McNeely
Hrají (hlasy): český dabing
 / český dabing / mládeži přístupný / vstupné: 140,-

Sobota 28. 2. v 19:00
TEORIE VŠEHO
 / VB / 2014 / životopisný, drama, 123 min.
 Vyjimečný a neuvěřitelný životní příběh Stephena Hawkinga, který na svém velmi nemocném těle nosí jednu z nejchytřejších hlav, jakou kdy lidstvo poznalo. Byt by vám hravě vysvětlil nesrozumitelné zákonitosti fungování vesmíru, sám možná nechápe, jak je možné, že jeho vlastní život zachránil tak neobyčejná věc, jakou je láska.
Režie: J. Marsh, **Scénář:** A. McCarten, **Kamera:** B. Dehmelme, **Hudba:** J. Jóhannsson
Hrají: E. Redmayne, F. Jones, Ch. Cox, E. Watson, D. Thewis a další.
 / v původním znění s titulky / mládeži přístupný od 12 let / vstupné: 120,-

Neděle 1. 3. v 9:30
ZVONILKA A TVOR NETVOR 2D
 / USA / 2014 / animovaný, dobrodružný, rodinný, 76 min.
 Zvonilka a tvor Netvor je dalším ze strhujících dobrodružství Zvonilky a jejích vlíčích kamarádek. Veselá a talentovaná vila Chovatelka Fauna věří, že netze soudit růži podle trní a že každý živý tvor je v jádru dobrý. A tak se spřátelí se záhadným tvorem, který je podle prastarých legend známý jako tvor Netvor...
Režie: S. Loter, **Scénář:** K. Kondell, **Hudba:** J. McNeely
Hrají (hlasy): český dabing
 / český dabing / mládeži přístupný / vstupné: 110,-

Kino Rýmařov oznamuje, že pro velký zájem uskuteční mimořádné promítání filmu
Padesát odstínů šedi v neděli 15. února od 17.00

Společenská kronika

Blahopřejeme

jubilantům, kteří od předcházejícího vydání oslavili 80 let a více

Josef Jureček – Rýmařov	80 let
Marie Domovcová - Rýmařov	82 let
Josef Mathon - Rýmařov	82 let
Marie Zavadová - Rýmařov	83 let
Jaroslava Skopalová - Rýmařov	83 let
Antonín Zahradníček - Rýmařov	84 let
Miroslav Tomeš - Rýmařov	84 let
Marie Musilová - Rýmařov	85 let



V neděli 1. února 2015 oslavil své krásné životní jubileum

pan Josef Jureček,

bývalý ředitel Základní umělecké školy Rýmařov.

Za kolektiv učitelů a přátel bychom mu chtěli popřát hodně zdraví, mnoho optimismu a ještě dlouhý život s těmi, které má tak rád.

Blahopřání a vzpomínka



Stanislav Čech
(23. 2. 1930 – 20. 2. 1995)



Ludmila Čechová
(14. 2. 1935)

Psal se 23. únor 1930, když se na Valašsku narodil pan **Stanislav Čech**. O pět let později, 14. února 1935, se v Rackové u Zlína narodila paní **Ludmila Langrová, později Čechová**. Jejich rodiny se přestěhovaly do pohraničí, tady se naši rodiče našli a uzavřeli sňatek. Narodily jsme se my, tři sestry Ludmila, Alena a Staňka.

Později se naše rodina rozrostla o naše manžely Miloše, Jirku a Kurta, pak o vnoučata Silvu, Jirku, Františka, Alenu, Štěpánku a Kurta. A dál? Pak o Věrku, Danku, Lukáše a Gabču a nakonec o pravnoučata Benjamína, Rubena, Joela, Ariela, Lili, Matouška, Timoteje, Tobiáše, Jonáše, Ellinku a Viléma.

My všichni chceme popřát naší mamince, babičce a prababičce k jejím 80. narozeninám stálé zdraví, radost ze života, z každého prožitého dne, a boží požehnání. Až se všichni sejdeme, vzpomeneme 85. nedožitý narozeniny našeho tatínka a současně 20. výročí dne, kdy nás navždy opustil.

Rozloučili jsme se

Vlasta Krčková - Rýmařov	1924
Jan Blümel - Horní Město	1932
Marie Orságová - Rýmařov	1930
Otilie Kopečná - Tvrdkov	1926

Evidence obyvatel MěÚ Rýmařov

Vzpomínka



Dne 9. února si připomínáme 15. výročí úmrtí

pana Jana Camfrly

Stále vzpomíná
manželka, syn a dcera s rodinami



Jak krásné by bylo v tento den ti blahopřát, jak těžké je u hrobu stát a vzpomínat.

Dne 3. února by se

pan Josef Gajdoš

dožil 64 let.

Dne 3. března uplyne smutný rok, kdy od nás bez rozloučení navždy odešel.

*S láskou a úctou vzpomínají manželka a děti s rodinami.
Děkujeme těm, kteří vzpomenu s námi.*

NAŠE LISTÁRNA

Bylo by to těžké nebo drahé?

Nejsem původem Rýmařovák, ale po letech, kdy zde žiju, se za něj považuju a jsem ráda, že naše městečko je stále hezčí a hezčí. Mám však několik „ale“, která by snad jeho vylepšení prospěla.

V současné době se jedná na městském úřadě o akcích, které se budou realizovat v tomto roce. Možná že pozdě, ale přece bych chtěla požádat naše zastupitele o zvážení několika návrhů, které nejsou jen z mé hlavy.

Jako první bych moc prosila o vybudování kolumbária na místním hřbitově, myslím, že tato investice není příliš nákladná a časem by se zařadila.

Následně ponechávám na zvážení odborníků, zda by bylo možné a jak příliš by bylo nákladné vybudování chodníku, nebo lépe širších schůdků v místě pod křižovatkou tř. Hrdinů a Revoluční (naproti Úřadu práce pod zrcadlem směrem k domku Maňáko-vých). Chodí tudy spousta lidí z autobusového nádraží na Dukelskou ulici a na odbor sociálních věcí MěÚ a naopak.

A nakonec „to nejlepší“ – co takhle veřejné záchodky? Možná že i vám se stalo, že jste potkali cizího člověka s děsem v očích, hledajícího onu místnůstku. Nebudu se vypisovat, jaký je to problém, když v místních provozovnách s občerstvením mají upozornění, že WC je jen pro

hosty, a navíc třeba mají zrovna zavřeno. Věřím, že hledání vhodného prostoru či objektu není snadné, ale napadá mě bývalý bar U Medvěda, dokonce je blízko centra, blízko tržnice. Rozhodně by to bylo lepší než příšerné TOI, které páchnou už před použitím. Tak by pak snad nehrozilo, že se k „onomu“ účelu bude používat pasáž, která se vybuduje na Radniční ulici.

Uvedla jsem v předchozím odstavci nakonec, ale nemohu nechat jen tak nápad jedné sousedky: „Chybí tady eskalátory vedoucí od křižovatkou třídy Hrdinů a Okružní na náměstí“, to až ale příště.

R. Žilková

odpovídá starosta města Ing. Petr Klouda

Mezi zastupiteli města v současné době probíhá diskuse o tom, které investiční záměry

se stanou v tomto volebním období jejich prioritami. Tato diskuse by měla být ukonče-

na v dubnu letošního roku schválením Integrovaného dokumentu – čtyřletého plánu

investic s tím, že seznam akcí nebude konečný, ale může být průběžně doplňován o nové náměty. Proto mé vyjádření k jednotlivým přáním pisatelky dopisu nemusí v brzké době platit a je nutné ho brát s rezervou.

K požadavku na stavbu kolumbária mohou uvést, že právě připravovaný projekt revitalizace hřbitova se stavbou kolumbária nepočítá. Vkusně vyprojektované a zrealizované kolumbárium je drahá záležitost, pronájem místa by rozhodně nebyl laciný a zájem by pravděpodobně nebyl velký. Trend způsobu pochovávání zemřelých jasně směřuje k žehu a rozptýlení jejich ostatků na vsypových nebo rozptylových loučkách. Další rozvoj hřbitova počítá s pochováváním zemřelých v hrobech, pokračováním výstavby ur-

nového háje a s novou rozptylovou loučkou v zadní části hřbitova. Ve městě v roce 2014 zemřelo 64 lidí, z toho 11 bylo pochováno do hrobu a 8 do urnového háje. U ostatních není osud jejich ostatků znám. Většina pravděpodobně byla rozptýlena na loučce nebo je pozůstali uchovávají doma.

K požadavku na výstavbu schodů z uličky Úvoz na křižovatku Revoluční ulice a třídy Hrdinů je nutné uvést, že spád terénu a vyústění na ulici Úvoz neumožňuje stavbu bezpečných schodů a především v zimním období nelze zajistit jejich stálou schůdnost. Proto s jejich stavbou nepočítáme. Obejití tohoto vylapaného chodníku po bezpečné cestě (Úvoz) a dlážděném chodníku Revoluční ulice představuje podle mapy pouhých 90 m navíc.

Přítom zůstane zachován ostrůvek zeleně s výsadbou. Ze sídliště Dukelská lze jít přímo na třídu Hrdinů a pokračovat v požadovaném směru nebo po Úvoze směrem k náměstí Míru. Výstavba veřejných WC je obsažena v projektu rekonstrukce autobusového nádraží, která se pravděpodobně stane jednou z priorit zastupitelů. Problém veřejných WC v této oblasti by byl tímto vyřešen. Jen připomínám, že na samotném náměstí Míru je pět restauračních zařízení a dvě veřejné budovy, kde může návštěvník města svoji potřebu bez velkých problémů vykonat. V širším okruhu dvou až tří set metrů je to ještě nejméně dalších šest zařízení, když nepočítám ta v okrajových částech města. Budova bývalého „Medvěda“ není majetkem města.

Zajímavosti z přírody

Proč se ta rostlina jmenuje právě takto? (2. část)

V krátkém přehledu nabízíme čtenářům etymologii názvů některých typických rostlin Jeseníků.

Kosatec (Iris) – Iris byla u Římanů i u Řeků bohyně dešťové duhy. V rodovém pojmenování se odráží pestrobarevnost květů. Český název kosatec odkazuje k tvaru listů podobnému kose.

Rojovník bahenní (Ledum palustre) – název pochází z řeckého *ledon*, *ledos* = vlněná látka a používal se už ve starém Řecku. Keřík má listy vespod plstnaté. Jiní autoři odvozují název z latinského *laedere* = trápit se, což se má vztahovat k nepřijemnému zápachu listů. Český název rojovník se v lidové mluvě používá i pro meduňku a odkazuje k rojení včel.



Foto: Miloslav Marek

Lilie zlatohlávek (Lilium martagon) – latinský název *lilium*, řecky *leírion*, je egyptského původu. Podobu *lilium* znala už staročestina (viz rčení „čistý, nevinný jako lilium“). O druhové označení *martagon* se zasloužili alchymisté 16. století, kteří se pomocí cibulek lilie pokoušeli měnit kovy ve zlato.

Vachta trojlistá (Menyanthes trifoliata) – název údajně pochází z řeckého *menýein* = zjevný, nápadný a *anthos* = květ. *Menyanthes* v řečtině znamená též „krátce kvetoucí“. Pojmenování vachta ugrofinského původu pře-

vezl z ruštiny do češtiny Jan Svatopluk Presl. **Měsíčnice (Lunaria)** – název pochází z latinského *luna* = měsíc a vztahuje se k tvaru stříbřitě se lesknoucích plodů, šešulek.

Upolín evropský (Trollius europaeus) – název vznikl latinizací staroněmeckého slova *trol* = koule. *Trollius* znamená v latině kulovitý tvar a vztahuje se ke květu. Z dvanácti druhů upolínů se v Evropě vyskytuje pouze tento, ostatní rostou v Asii. Český název upolín údajně souvisí s ruským *kupalnica*. Bylina se totiž v Rusku používala při lidové slavnosti zvané kupadlo – s dalšími jarními květinami se vkládala v předvečer Jana Křtitele do omlazující lázně.



Foto: Vladimír Lehký

Leknín (Nymphaea) – nymfa je nižší bohyně, lesní, vodní nebo horská, v řeckém bájesloví, slovo označuje i nevěstu. Staročeská podoba názvu zní *lekno* a nemá vyjasněný původ. Odvozuje se od indoevropského pojmu *lenk-*, tj. ohýbat, ale i od výrazů v jiných jazycích pro vodní nádrž (latinské *lacus* = jezero).

Vrba bylinná (Salix herbacea) – rodové jméno se odvozuje z keltského *sal* = blízky a *lis* = voda, tedy rostoucí blízko vody. Druhový název je vytvořen z latinského *herba* = bylina. Starší slovanské pojmy pro vrbu zněly *rokyta* a *vetla* a byly později zatlačeny

novým slovem, pocházejícím z původního hromadného jména *vrbóje*, tj. proutí (též latinsky *verbera* = pruty).

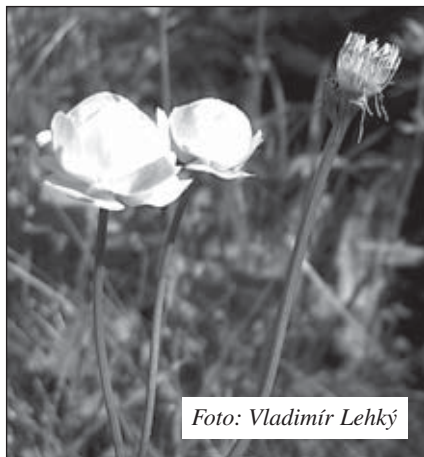
Vrba bylinná není na rozdíl od jiných vrb vázána na vodní toky nebo mokřiny. Roste v horském až niválním stupni (v Alpách až do 3 000 m) na výslunných skalních plošinkách a na místech, kde dlouho přetrvává sníh. V ČR se vyskytuje pouze v Jeseníkách a Krkonoších.

Klikva bahenní (Oxycoccus palustris) – rodový název vznikl spojením řeckého *oxys* = ostrý, kyselý a *kokkos* = plody. Český název převzal Jan Svatopluk Presl z ruského *kljukva*, jež souvisí s výrazem *ključevina* = bažina.

Vemeník dvoulistý (Platanthera bifolia) – z řeckého *platys* = široký a *anthera* = prašník. Vztahuje se k širokým prašníkům, jež má však pouze vemeník zelený (*P. chlorantha*). *Bifolia* vyjadřuje počet listů. Český název odvozený od slova *vemeno* má pravděpodobně vystihnout tvar podzemních hlíz.

Brčál menší (Vinca minor) – název je možné odvodit z lat. *pervinca* s neznámým kořenem nebo od *vincio* = vázat (do věnce), příp. *vinco*, *vincere* = vítězit, se zřetelem k léčivým účinkům a neopadávým listům. Druhový název znamená menší. Název brčál převzal do češtiny Jan Svatopluk Presl zřejmě ze slovinského *brščel* = břechtan, jež je příbuzné s latinským *bruscus* = listnatec.

Rostlina se často pěstuje na zahrádkách, odkud zplaňuje. Původní výskyt je v jižní a střední Evropě až po Kavkaz a Malou Asii, v ČR zejména v Brdech, Českém krasu, na severní a střední Moravě.

Tučnice obecná (Pinguicula vulgaris) – pro mastně se lesknoucí povrch růžice listů nazval Conrad Gesner (1516–1565) tento rod spojením latinského *pinguis* = sádlo a zdobňující přípony *-ula*. Podobnou motivaci lze vnímat u českého názvu tučnice.

Miloš Zatloukal, KČT Rýmařov, ZN

Městská knihovna Rýmařov



SOUTĚŽ

Městská knihovna Rýmařov

vyhlašuje

výtvarnou soutěž k 50.

narozeninám Večerníčka.

Ztvárněte jakoukoliv

výtvarnou technikou

svou nejmilejší postavu

z večerníčků a přineste ji do konce

března do knihovny.

Všechny práce

budou vystaveny

v Galerii u stromu

poznání.



Městská knihovna Rýmařov

Akce knihovny

Únor	Výstava	Jiří Fixl – ilustrace	
	VU3V	Umění rané renesance v Itálii	4. a 18. 2.
	Kurz	Trénování paměti	
Březen	Výstava	Olga Vybíralová – akvarel, abstrakce	
	Přednáška	Antonín Baudyš – astrologie	24. 3.
	VU3V	Umění rané renesance v Itálii	4. a 18. 3.
	Kurz	Trénování paměti	



Provozní doba

pondělí 9.00 – 18.00, úterý 9.00 – 18.00, středa zavřeno, čtvrtek 9.00 – 17.00, pátek 9.00 – 17.00, sobota zavřeno

Senioři se v knihovně učí o renesanci

Seniorům, kteří se zapsali na Virtuální univerzitu třetího věku, začal další semestr: Od začátku února se opět setkávají v knihovně na pravidelných přednáškách, tentokrát o renesančním umění.

Do projektu Provozní ekonomické fakulty České zemědělské uni-

verzity v Praze, zaměřeno na dálkové vzdělávání seniorů v regionech, se rýmařovská knihovna zapojila už před několika lety. Desítky seniorů, kteří se přihlásili do prvního kurzu, právě vstoupila do šestého semestru. Po přednáškových cyklech z astronomie, geo-

metrie, informačních technologií a dějin oděvní kultury se nyní zaměřili na výtvarné umění, konkrétně na ranou renesanci v Itálii. Pro přihlášení do kurzů Virtuální univerzity třetího věku nemusí uchazeči splňovat žádné náročné předpoklady, podmínkami jsou dosažení seniorského věku a chuť seznamovat se s novými poznatky. V každém semestru studia absolvují šest dopoledních videopřednášek v konzultačním středisku, jímž je v Rýmařově knihovna. Nabyté vědomosti z každé přednášky si pak ověřují v testech. S výjimkou pilotního semestru o astronomii jsou témata kurzů volitelná. Ve studijní skupince deseti rýmařovských seniorů jsou muži i ženy, a tak se ve volbě témat střídají.

Zatímco pánové preferují přírodovědné a technické obory, dámy tíhnou více k humanitním vědám. Po absolvování jarního semestru je čeká ještě podzimní a v něm si budou moci vybrat i z ryze praktických okruhů, jako jsou osobní finance, lidské zdraví či potraviny a spotřebitelé. Účast na přednáškách jim tak nejen rozšiřuje obzory, umožňuje zajímavě vyplnit volný čas a procvičit mozek, ale poskytne i cenné informace, které mohou využít v běžném životě. Na podzim seniory čeká poslední semestr a po jeho absolvování slavnostní promoce v Praze. V navštěvování přednášek ale mohou pokračovat. Do kurzů virtuální univerzity se mohou přihlašovat i noví zájemci – po naplnění kapacity pro ně knihovna zahájí pilotní semestr. Více informací získají na webových stránkách knihovny nebo přímo v knihovně.

ZN



Hravé ilustrace Jiřího Fixla

V únoru se v galerii U Stromu poznání rýmařovské knihovny představuje ilustrátor knih pro děti Jiří Fixl. Nabízí ukázky své spolupráce se známými tvůrci dětské literatury, ale i autorských knížek pro nejmenší.

Jméno Jiřího Fixla figuruje na obálkách více než stovky titulů literatury pro děti a mládež, pohádek, leporel, ale třeba i školních učebnic a dětských encyklopedií. Po studiích na Střední uměleckoprůmyslové škole a Vysoké uměleckoprůmyslové škole v Praze působil jako výtvarný redaktor největšího vydavatelství dětské knihy Albatros a časopisu Mateřídouška. Vytvořil ilustrace pro řadu dalších nakladatelství (Anag, Egmont, SPN, Knižní klub, Fortuna) ke knížkám pro nejmenší i pro náctileté. Kresbami doprovodil texty Karla Poláčka, Martiny Drijverové, Valjy Stýblové, Jiřího Kahouna či Jiřího Žáčka.

Vedle toho připravil i několik autorských knížek, v nichž se prosadil jako tvůrce poezie pro děti (*Všechno letí, milé děti*, 2013) a obrázkových příběhů, kreslených úkolů nebo komiksů pro začínající čtenáře (*Obrázkové čtení*, 2012). Od roku 2010 se zabývá vlastní produkcí knížek a tiskovin ve Studiu elef.

Na výstavě v rýmařovské knihovně prezentuje Jiří Fixl knihy i jednotlivé ilustrace. Mezi ukázkami najdeme mimo jiné příběhy o čertu Pepiášovi Jana Sobotky, *Moře otazníků* Jiřího Černého s odpověďmi na zvědavé dětské otázky nebo sbírku Miloše Kratochvíla *Potkal kočkodán kočkonora*, oceněnou v roce 2000 Zlatou stuhou iBbY za ilustrace.

Kresbám Jiřího Fixla nechybí vtip, nadsázka ani hravost, která hlavně dětem, jeho největšímu publiku, pomáhá s radostí vstoupit do světa čtení. ZN



pořádá kurz

TRÉNOVÁNÍ PAMĚTI pro začátečníky

Termín zahájení: 4. března
skupina A od 10.00
skupina B od 17.00

Cena: 200 Kč za celý kurz (neregistrovaní čtenáři 250 Kč)

Kapacita kurzu: max. 10 osob na skupinu

Místo konání: Městská knihovna Rýmařov

Informace: kurz se skládá z pěti lekcí po cca 90 min. zaměřuje se na zvládnutí praktických mnemotechnik, koncentračních cvičení apod.

Přihlásit se můžete do 3. března 2015:

osobně v Městské knihovně Rýmařov,
e-mailem na knihovna.rymarov@seznam.cz
Kurz povede certifikovaná trenérka paměti I. stupně
Mgr. Michaela Jiroušková



Městské muzeum a Galerie Octopus

Poeticky realistická Marie Nesetová

Po inžinírní malířce a básničce Marii Kodovské vystavuje rýmařovské muzeum práce další regionální výtvarnice – Marie Nesetové. Její obrazy se do výstavních prostor muzea vrací po čtrnácti letech při příležitosti autorčiných nedožitých šedesátin.

Galerie Octopus a Pranyř představují k jubileu Marie Nesetové (1955-2006) dosud nejrozsáhlejší, retrospektivní výběr z jejích děl a uvádějí i několik prací, které dosud nikde vystaveny nebyly. V Pranyři se autorka představuje ve své nejranější fázi jako začka akademické malířky Květoslavy

Jadrníčkové na Lidové škole umění Josefa Kvapila v Brně. Zátíší uhlem a dvě ojedinělé grafiky z dob studií doplňují energické skici, vytvořené doslova jako rodinné momentky, a také první rozměrnější olejomalby, z nichž jedna, zachycující park s kostelem sv. Michaela ve Vrbně pod Pradědem, už dokládá pozdější autorčino směřování k „poetickému realismu“. Tímto spojením Marie Nesetová sama pojmenovala svůj autorský styl, jímž přetavovala realismus kreseb vznikajících v plenéru do podoby zpoetizovaných olejů.

Tento vztah naznačují i kolekce instalované v obou sálech Galerie Octopus, jež kurátor výstavy Michal Vyhliďal rozvrhl tematicky. Malý sál tak prezentuje gros tvorby Marie Nesetové – krajinu v podobě skic i propracovaných kreseb pastelovými křídami, stejně jako rozměrnějších olejů, jež vznikaly podle plenérových náčrtů v ateliéru už s jistou dávkou stylizace a více než věrohodného zachycení přírodní scenerie dostaly ráz melancholických až snových zákoutí, odpoutaných od konkrétních míst (Vrbno pod Pradědem, Lito-
vel, Orlická přehrada, Plitvická jezera) a zakotvených více v autorčině nitru.

Velký sál pak soustředí práce s figurální a předmětnou tematikou, které se bytostná krajinářka Marie Nesetová začala věnovat o něco později, pod vlivem spolupráce na samizdatové sbírce Vladimíra Stanzela *Rezonance* (1998). K ní vytvořila pět kresebných ilustrací, poslé-

ze převáděných do olejů, s náměty, které pod vlivem inspirace básnickými texty autorka čerpala z vlastního života. Vybrala několik symbolických motivů, jakýchsi úhelných kamenů svého intimního mikrosvěta – strom, kytaru s malířským stojanem, siluetu autoportrétu a dvě figurální kompozice v podobě „vzájemně se dotýkajících, téměř srostlých aktů ženského a mužského pohlaví – dvou principů – v nedefinovaném prostoru“ (Michal Vyhliďal). Námět mileneckých dvojic poté rozvíjela v dalších kompozicích, které jak kurátor v úvodu vernisáže podotkl, byly projevem její tendence ke změně, experimentem, v němž hledala nové možnosti vyjádření.

Jen stěží lze domýšlet, kam by na své tvůrčí cestě Marie Nesetová došla, zda by ve figurální tvorbě dosáhla stejné jistoty, jakou měla v krajinách, či zda by v krajinách dospěla až k abstrakci, jak napovídají její poslední práce. Její výtvarné dílo bylo předčasně uzavřeno, ale zůstává hmatatelnou vzpomínkou na její osobnost. Výstavu poeticky realistické Marie Nesetové lze v rýmařovském muzeu navštívit do 1. března. ZN



Foto: Martin Vyhliďal

**Městské muzeum Rýmařov, příspěvková organizace
nám. Míru 6, 795 01 Rýmařov**

IČ 750 379 47

e-mail: muzeum@rymarov.cz

tel. 554 211 770

**O z n á m e n í
o v y h l á š e n í v ý b ě r o v é h o ř í z e n í**

na místo

Odborný pracovník – historik, kurátor sbírkových a mobiliárních fondů

Místo výkonu práce: Městské muzeum Rýmařov, nám. Míru 6, 795 01 Rýmařov
Předpokládaný nástup: květen 2015
Pracovní poměr: na dobu určitou, zástup za mateřskou dovolenou
Pracovní úvazek: 1,0
Platová třída: 9. platová třída v souladu se zákonem č. 262/2006 Sb., zákoníkem práce, ve znění pozdějších předpisů, s nařízením vlády č. 224/2014 Sb., o platových poměrech zaměstnanců ve veřejných službách a správě

Požadavky:

- požadované vzdělání: vysokoškolské v oboru historie, archeologie, etnografie apod.,
- dobrá uživatelská znalost práce na PC a internetu,
- schopnost samostatného jednání (samostatné řešení úkolů) a rozhodování,
- aktivní znalost angličtiny / němčiny,
- morální a trestní bezúhonnost,
- obecné znalosti z oblasti neziskového sektoru,
- profesionální vystupování,
- spolehlivost, odpovědnost a preciznost,
- vysoké pracovní nasazení,
- řídičský průkaz skupiny B výhodou,
- manuální zručnost.

Předpokládaný rozsah pracovní činnosti:**Správa sbírky:**

- a) tvoření a správa sbírek a mobiliárních fondů, správa muzejní sbírky, chronologická a systematická evidence sbírkových předmětů,
- b) stanovování postupů, způsobů a výběru sbírkových předmětů pro preparování a konzervování a pro restaurování mobiliárních fondů včetně dohledu nad prováděnými pracemi,
- c) zajišťování zápůjček a výpůjček sbírkových předmětů a mobiliárních fondů včetně zpracování výpůjčních smluv,
- d) zprostředkování sbírkových předmětů badatelům a prezentace sbírek veřejnosti,
- e) terénní výzkum včetně zajišťování nálezů, vytváření nálezových zpráv a archeologického sběru,
- f) analýza a zápis sbírkových předmětů, samostatná dokumentace výsledků průzkumu památek či památkového fondu,
- g) spolupráce s ústavy památkové péče a Archeologickým ústavem,
- h) konzervační práce.

Práce historika:

- a) práce v oboru regionální a obecné historie i pomocných historických věd podle kvalifikace, studium archivních pramenů,
- b) povinná publikační činnost v populárně naučném a odborném tisku,
- c) badatelská činnost v oboru regionální historie v rozsahu kvalifikace,
- d) odborná spolupráce s ostatními českými, moravskými i zahraničními muzei, vysokými školami,
- e) vytváření libret expozičních a s nimi spojené výtvarné práce.

Písemná přihláška zájemce musí obsahovat tyto náležitosti:

jméno, příjmení a titul uchazeče,
 datum a místo narození uchazeče,
 státní příslušnost uchazeče,
 místo trvalého pobytu uchazeče,
 číslo občanského průkazu nebo číslo dokladu o povolení pobytu u cizího státního příslušníka,
 datum a podpis uchazeče.

K přihlášce zájemce přiloží:

motivační dopis,
 životopis s údaji o dosavadním zaměstnání a o odborných znalostech a dovednostech,
 výpis z evidence Rejstříku trestů ne starší než 3 měsíce,
 ověřenou kopii dokladu o nejvyšším dosaženém vzdělání.

Místo, adresa a způsob podání přihlášky:

osobně v Městském muzeu Rýmařov, nám. Míru 6, 795 01 Rýmařov nebo poštou s datem odeslání nejpozději 27. února 2015.

Lhůta pro podání přihlášky: 27. února 2015

Zaměstnavatel si vyhrazuje právo nevybrat žádného z přihlášených uchazečů a výběrové řízení zrušit. Rozhodnutí výběrové komise bude uchazečům oznámeno elektronickou poštou – emailem, popř. telefonicky. Podáním přihlášky uchazeč souhlasí s tím, že zadavatel bude pro potřeby výběrového řízení nakládat s jeho osobními údaji.

Bližší informace v případě dotazů podá ředitelka Městského muzea Rýmařov Bc. Růžena Zapletalová na tel.: 554 211 770, mobilu: 731 101 859 či emailu: muzeum@rymarov.cz.

Soutěž Marie Kodovské

Rýmařovský horizont a Středisko volného času vyhlašují

Literární a výtvarnou soutěž Marie Kodovské 2015

**v kategoriích: poezie
 próza
 ilustrace**

Na počátku roku 2015 vyhlašujeme nový ročník literární a výtvarné soutěže, kterou na paměť naivistické malířky a básničky Marie Kodovské pořádá čtrnáctideník Rýmařovský horizont společně se SVČ Rýmařov už pošesté. Jako v předchozích ročnících mohou amatérští básníci, prozaici a výtvarníci zasílat na e-mailovou adresu redakce rymhor@seznam.cz nebo na poštovní adresu Rýmařovský horizont, Středisko volného času, Okružní 10, 795 01 Rýmařov, své dosud ne-

publikované příspěvky – básně, povídky a fejetony, kresby a fotografie, z nichž budeme během roku vybírat ty nejzajímavější k otištění na stránkách našeho periodika. Zasláním příspěvku do soutěže autoři vyjadřují souhlas s jeho případnou gramatickou úpravou a zveřejněním. Nutnou podmínkou je opatření každého příspěvku jménem autora a kontaktem. V kategorii poezie přijímáme básně a básnické cykly v rozsahu max. 10 stran, v prozaické kategorii texty v rozsahu max. 2 stran, v kate-

gorii ilustrace přijímáme černobílé kresby, koláže a fotografie (barevné pouze s vědomím autorů, že se jejich charakter černobílou reprodukcí změní). Věková ani další omezení se nekladou. Nečitelné rukopisné texty a jinde publikované práce budou ze soutěže vyřazeny. Soutěž bude otevřena do konce září tohoto roku, během října budou zasláné práce vyhodnoceny. Vítězové všech tří kategorií budou vyhlášeni při literárním večeru na konci letošního roku. ZN

Miroslav Václavek

Zima

Stopy hvězd leží si v modrém sněhu
sněží mi na tvář vločky jak ústa
přichází ticho být z druhého břehu
stín se mnou ještě smí chvíli zůstat.

A nebe šedivé jak starý dům
mlhy má omítku a dveře tmy
a ptáci podobní všem sousedům
vylétnout do oken před ránem smí.

To já jen podoben černému havranu
se v počasí beze psů líbám s zimou
a růže ledové natrhám po ránu
v zahradě s plačící meluzínou.

Teď ráno bílé je jak bílá káva
voní noc kuchyní ještě mi z hrnku
polínko zavoní ohněm jak tráva
a chleba naleznou v každém zrnku.

Modlitba za vločky

My, již jsme dostali dar prostoru i snů
smíme zahlédnout vesmír jak sebe
s hvězdami, jimž říkáme oči
hledáme v oblohách tváří
jako v planinách
všechna tání i soutoky rtů
za jara či loučení

když řeč větru právě hledá slova
kterými sice nebudeme moudřejší
ale už jen vnitřním klidem, s nímž jim nasloucháme
dostává se nám pokory
a odpovědi
na svá já
na něž jsem se ještě ani nestačil zeptat
protože se modlím
a věřím jen, že každá vločka má duši
že v kapce vody je celý svět
že pramenem nám kdosi dává poznat koloběh i žízeň
a dítětem světlo

kdybych byl Bůh, Bože
dal bych každé ženě nejvíce třicet let a účet, s nímž se nemusí bát utrácet
ani za to, čemu, Bože, muži vůbec nerozumí
hodného chlapa, kterého bys mohl udělat podle mě
i když nevím, jestli by ta moje se mnou souhlasila
krásný dům se štekajícím psem a ovocnými stromy na zahradě
kněze, který jí pokřtí děti, jež jí nikdy neodejdou,
a podívá se jí s každým do výstřihu
protože i kněz občas masturbuje
a no co
noc, která nikdy neskončí, a když tak snídání do postele
tak velkou lásku, abys i ty záviděl
a to celé někde na břehu moře, protože proč každý rok jet takovou dálku
a to všechno po celou věčnost až do skonání věků
protože vím, že i ty máš svůj čas
jenž tikotem hodinek ohlašuje příchod
a zvláště vteřiny
jichž nemáme ani o jednu víc

Z kapsáře tety Květy

Bydlet a žít?

Města zachvátily developerské projekty. Rezidenční byty, čtvrti, parky, celé bytové areály s poetickými názvy, moderními trendy a krásnými terasami. Proč o tom

píšu? Mám s tím osobní zkušenost. Týká se naší milé švitořivé tetinky Maryny; pochodující cukřenky. Jezdila jsem k ní ráda, u ní to to-

tiž žilo; bydlela na sídlišti v maličkém bytě, který voněl, nejčastěji nějakým moučnickem. U bytečku byl minibalkón, do kterého pralo slunce a na němž nebylo

k hnutí kvůli záplavě květináčů s muškátý. Na chodbě vládl příjemný šum, to se sousedé vraceli domů, povídali si u výtahu a zvonili na tetušku, převzala jim poš-

tu, přinesli jí něco z květinových a zeleninových přebytků a taky slíbený nákup. Dodnes je mi záhadou, jak se do toho miniaturního bytu nacpala celá naše rodina a ještě dvě nejněvčetnější kamarádky, tety Lojzicka a Pepinka. Popíjeli jsme kafičko, někdo ucucával z becherovky, děti dostaly penízky a utratily je v cukrárně na protější straně náměstíčka. Vracely se upatlané a špinavé, ale šťastné. Teta Cukřenka je trochu opláchlá a opět vypustila na dětské hřiště.

A pak to přišlo. Teta pár (opravdu pár, tedy dva) měsíců přemýšlela o novém bytě. Vybírala, radila se, zvažovala, a když konečně prohlásila, že to podepsala a složila zálohu, všem se nám ulevilo. Přáli jsme jí, ať se z toho sídlíště, které se jí zdálo přelidněné, odstěhuje do většího bytu. A taky si to zasloužila, aby konečně bydlela moderně a na úrovni. Musím podotknout, že finance u naší Marynky nehrály nikdy vážnou roli, měla vždycky tučná konta z restitucí.

Věci a události běžely, přišla „parta hic v kapse nic“ a odstěhovala vše do nádherného prostorného bytu na sídlíšti Tichý vrch. Případlo mi, že já bych potřebovala kompas, abych se v bytě našla, na obrovské terase mi muškát, který jsem přinesla, připomínal osamělého vojáka v poli. Nový byt byl krásný, prostor-

ný, velkoryse pojatý, hladké linie. Přesto jsem se nemohla zbavit zvláštního tísnivého pocitu, který mě objal už před bytem.

„Když já nevím, jestli si tu zvyknou,“ prohodila teta u druhé skleničky. „Nemůžu pořádně spát, je tady hrozný ticho. Mě to úplně tlačí do uší.“ Já jsem jí vysvětlila, že je to právě ten luxus, který si konečně může dopřát. V developerském projektu Tichý vrch stálo, že je to sotva dvacet minut autem do centra a opačným směrem dvacet minut se rozkládá lesopark. V podvečer jsme se šly projít po zbrusu nových chodnících mezi upravenými trávníky s opuštěnými lavičkami.

Snažila jsem se zachytit nějaký pohyb. Marně. Garážová stání, keře, všechno až moc dokonalé, nic však, co by připomínalo náměstí, park, hlavní třídu, pro mě záchytný bod pro orientaci. Vzpomněla jsem v duchu na starý byteček, náměstíčko, řeznictví, privátní paní doktorku ve vedlejším vchodu a cukrárnu s výbornou zmrzkou a zákusky (od 17 hodin za poloviční cenu) a taky na dvě kamarádky stařenky, které sem patřily.

Tady tetinka žila, teď nově jenom bydlela. A protože je čínorodá a podnikavá, rozhodla se vyměnit svůj nový byt za menší, na klasickém sídlíšti. Nemá velikou terasu, ale z okna vidí pobočku pošty, trafikou a z ložnice na dět-

ské hřiště, ze kterého se přes den odráží od domu křik dětí a lidé spěchající někam. A závěr?

Tetuška Maryna spí už zase dobře. A já snad pochopila, kdo jsou „zelené vdovy“. Si

Jazzclub

RÝMAŘOV 13. 2.
Kavárna DJ Stanley Club 13
 od 18:00 vstupné dobrovolné - min. 40,-

KARPATSKÁ DRUBEŽ
 akordeon a bicí z valašska

LADIBOR DANDA
 poslední koncert domácího ba(sta)rda před odletem na turné po jü es ej :-)

ACHTUNG! Česnekový hodokvas!
 vstup na vlastní nebezpečí

Domácí česnekové pochutiny vítány, aneb kdo si nepřinese, nehoduje:-)

FEST

aneb svátek doopravdy zamilovaných

SVC ZIGI HOTEL PRADEB horizont 13 CZECH BLUES .COM Radiocyp

Připomínáme si

Indiáni, dobrodruzi a pravěké potvory Zdeňka Buriana

Veleještěři, mamuti, šavlozubí tygři, lovci doby kamenné. Za tím, jak je známe, jak si je představujeme, stojí fenomenální výtvarník Zdeněk Burian. Právě jeho rekonstrukce stejně jako ilustrace příběhů Eduarda Štorcha se vtiskly do povědomí generací čtenářů

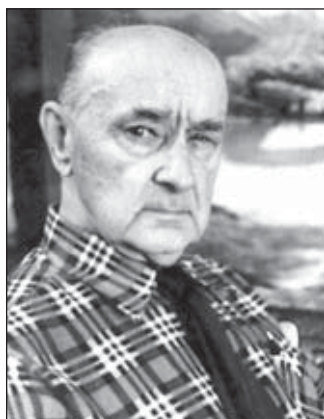

natolik hluboko, že se nám vybaví při slovu „pravěk“ jako první. Burian byl ale ilustrátorem neskutečně plodným a zdaleka se nesusoustředil jen na popularizaci paleontologie. Stejně bytostně spjat je s dobrodružnou literaturou od mayovek po verneovky. Snad právě proto, že jimi oslovuje nedotčenou představivost mladých čtenářů, zapsalo se jeho jméno do národní paměti nesmazatelně, navzdory tomu, že akademická obec Buriana spíš přehlízí.

Zdeněk Burian se narodil 11. února 1905 v Kopřivnici na Moravě, letos si tedy připomínáme 110. výročí jeho narození. Od dětství rád kreslil a maloval, náměty přitom hledal v oblíbených cestopisech, ale i při klukovských výpravách do přírody, hlavně na štramberský kopec Kotouč a do

jeskyně Šipka s pozůstatky neandertálského osídlení. Výjimečný talent vedl Buriana na pražskou Akademii výtvarných umění, kam byl přijat a zapsán rovnou do druhého ročníku. Školu ovšem nedokončil a několik let se živil pomocnými pracemi. V té době si začal také přivydělávat ilustrováním knih. Bylo mu šestnáct let, když dostal první zakázku – od nakladatele Antonína Svěceného na obrazový doprovod *Dobrodružství Davida Balfoura* (1921) od R. L. Stevensona. Svůj první honorář si ale neužil – kapsu zimníku, v níž si výdělek nesl domů, mu pryč v tlačenici utrhл zloděj. Burian ve dvacátých letech ilustroval nejen dobrodružné knížky, ale přispíval i do cestopisných, humoristických a dětských časopisů. Zásadní byla jeho spoluprá-

ce s geografem Stanislavem Nikolauem (cyklus *Země a lidé*), s nakladatelstvím Josefa Richarda Vilímka a poté s nakladateli Toužimským a Moravcem, pro něž ilustroval Karla Maye, Julese Verna, Jacka Londona, Rudyarda Kiplinga, Enriqua Stanko Vráze nebo Eduarda Štorcha. Sázka jmenované nakladatelské dvojice na dobrodružnou produkci anglo-americké provenience a Burianovy ilustrace byla podnikatelským veleúspěchem. Odhaduje se, že za dvacet let jejich spolupráce vyšlo 120 titulů obsahujících asi 1750 Burianových prací.

Léta první republiky jsou pro Buriana spojena i s trampováním. Výpravy do přírody v duchu zálesáctví mu umožnily unikat z hlučného velkoměsta a znovu prožívat volnost moravského dětství. Po-

byť v romanticky divoké krajině v okolí Sázavy a Berounky mu přinášel novou inspiraci pro tvorbu i pro život. Právě tady se seznámil s Františkou Loudovou, svou budoucí manželkou. Usměvavá tmavovláska s indiánskými copy se stala stejně jako později jejich společná dcera Eva předobrazem některých ženských postav v Burianových ilustracích.

Po zrušení soukromých nakladatelství v roce 1948 Burian zakotvil ve Státním nakladatelství dětské knihy, pozdějším Albatrosu. Jeho jedinečný styl našel uplatnění v klasice žánru (*Robinson Crusoe*, *Tarzan*, *Objevitelé a dobyté*, *Poklad na ostrově* ad.), musel se nicméně čas od času uchýlit i k ilustrování literatury, k níž tolik blízko neměl. Už dříve se ale jako výtvarník podílel např. na vydání *Babičky* Boženy Němcové z roku 1940. V padesátých letech navázal na své působení v časopisech pro děti a mládež – pro *Pionýr*, *Pionýrskou stezku*, *Ohníček* či *Vpřed* vytvořil několik set kreseb a kvašů.

O Zdeňku Burianovi se traduje, že byl nesmírně pracovitý. Údajně trávil většinu času ve svém ateliéru, z něhož se vzdaloval jen při občasných výletech do přírody. Na druhý nádech se ovšem jeho izolace vysvětluje nesvobodou po převratu roku 1948. Výsledkem desetiletí Burianovy výtvarné činnosti je odhadem 14 000 prací, přičemž toto číslo zřejmě není konečné. Z toho bezmála 10 000 tvoří ilustrace knih a časopiseckých povídek. I největší příznivci Burianova díla v nepřehledném množství kreseb a kvašů registrují díla vynikající i průměrná až slabá, prozrazující vývoj autorovy techniky a objevování nových postupů. Snad nejtypičtější je právě kvašová malba, v níž Burian dokázal zachytit dynamiku děje.

Iluze energického pohybu a navození napětí autor dosahoval hrou světla a stínů i rozmazanými plochami v kontrastu s ostrými detaily. Dokázal vystihnout emocionální pohnutí v tvářích i pohybech postav, stejně jako jejich charakter, vystavené tvrdému souboji s drsnou přírodou, a současně zachytit exotickou scenerii. Burian, milovník příběhů ze vzdálených končin světa, dal reálnou podobu fiktivním krajinám dobrodružných příběhů, vyprahlé skalnaté préríi, životem bující džungli i pustině věčného ledu, přestože sám vycestoval v životě za hranice jen jednou – v roce 1931 do Itálie.

Schopností přesvědčivě zobrazit na vlastní oči neviděné a rozšířit tak obzory známého světa Zdeněk Burian využil při paleontologických rekonstrukcích. V roce 1935 se poprvé setkal s přírodovědcem Josefem Augustou, který jej za-



světíl do svého bádání o pravěku. Společně připravili knihu *Divy pravěka* (1942), která zaznamenala obrovský ohlas a iniciovala poválečnou spolupráci vědce a výtvarníka na dalších publikacích (*Lovci jeskynních medvědů*, *Ztracený svět*, *Z hlubin pravěku*). V padesátých letech pak vyšla ob-

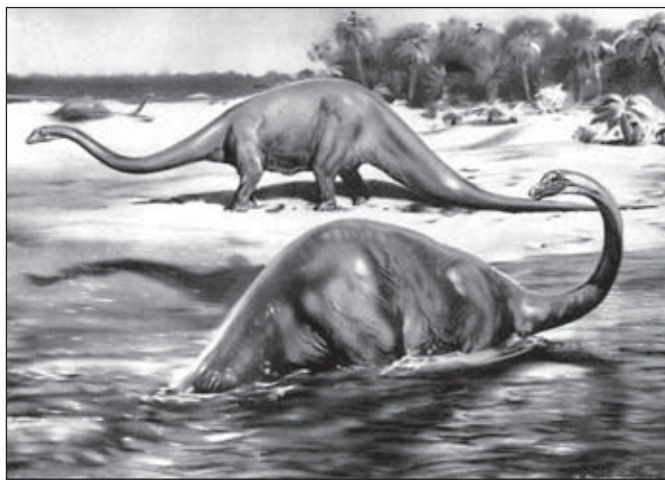

razová kniha *Tiere der Urzeit*, zobrazující vývoj planety od prvohor, a následovaly výpravné publikace ve dvaceti jazykových mutacích pro nakladatelství Artia. Burian se v rekonstrukcích nesoustředil jen na ztvárnění prehistorické krajiny a zvířat, ale též na vývoj člověka. V roce 1960 tato

rysy a zachycovaly podobu předchůdců člověka, disponujících určitou inteligencí.

Hodnota Burianových paleontologických rekonstrukcí spočívá nejen v přesvědčivosti a názornosti, ale i v citu a intuici, s nimiž dokázal z pouhých kosterních zlomků vydedukovat celkový vzhled tvora na určitém stupni vývoje, doslova obalit jeho kosti svaly a kůží, rozpohybovat je a jeho tváři dodat mimiku a výraz. Znalci jeho díla vizionářskou schopnost vyplnit bílá místa, pro něž věda nemá podklady, přičítají Burianově smyslu pro pochopení přírodních jevů. Jeho obrazy díky tomu pouze nezobrazují, ale vyprávějí.

Vedle ilustrací a rekonstrukcí se Burian věnoval i volné tvorbě. Tím, že do ní vnášel prvky a náměty typické pro „pokleslé“ umění ilustrace, se však nesetkal s pochopením soudobé kritiky a navzdory kvalitám svých děl nedosáhl za svého života oficiálního uznání. Paradoxně první prestižní výstavy jeho děl se konaly v roce 1981, kdy Burian zemřel.

Velký zájem o Zdeňka Buriana přetrvává ve světě, zejména v Japonsku, nicméně ani doma rozhodně není zapomenut. Jeho odkaz připomíná expozice muzea ve Štamberku a jeho díly se zabývají desítky „burianologů“. Navzdory rozpakům akademiků zanechal v dějinách českého výtvarného umění nesmazatelnou stopu. Její otisk má ostatně doma skoro každý z nás. ZN

(Prameny: Muzeum Zdeňka Buriana – www.zdenekburian.cz; www.rondon.cz/zivotopisy-umelcu/Burian-Zdenek; Martin Lavay: *Akty, slepé oči a mravenci malíře Zdeňka Buriana a Geniální triky Zdeňka Buriana* - martinlavay.blog.idnes.cz ad.)

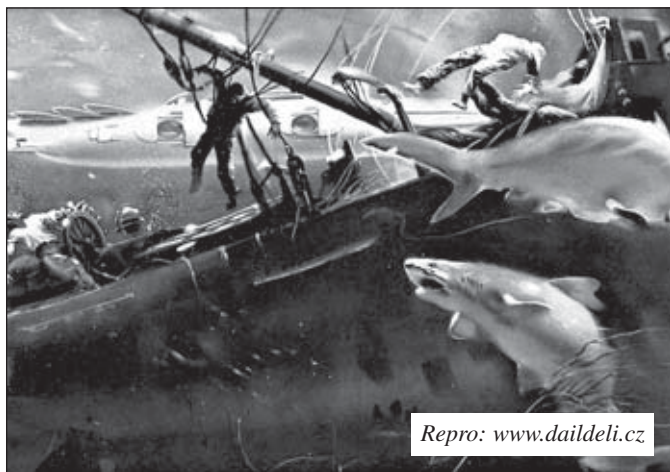

Repro: www.dailideli.cz

Organizace a spolky

12. společenský ples Diakonie ČCE – střediska v Rýmařově

Diakonie 
Ceskobratrské církve evangelické

Středisko v Rýmařově

V pátek 23. ledna proběhl ve velkém sále SVC Rýmařov již 12. výroční ples Diakonie ČCE – střediska v Rýmařově. K tanci a poslechu hrála osvědčená skupina Alternativa, ples zpestřilo předtančení studentů rýmařovských středních škol pod vedením tanečních mistrů Libora Sobka a Veroniky Říhové, dále vystoupili klienti sociálně terapeutické dílny Buřinka pod vedením Zuzany Štefelové a závěr patřil skupině orientálních tanců Neila, působící při SVC Rýmařov pod vedením Lucie Laštůvkové a Šárky Kastnerové. Drobné zpestření programu připravili

i sami zaměstnanci střediska, když veřejně předali jako výraz poděkování a podpory květiny ředitelce střediska Mgr. Marcela Staňkové, která se v listopadu loňského roku stala místostarostkou Rýmařova.



Velice nás těší, že mezi rýmařovskou veřejností roste o tuto reprezentativní akci permanentně zájem, což se příznivě projevuje nejen na rostoucí účasti, ale i na finančním výtežku, který bude sloužit k nákupu elektricky polohovatelného lůžka do Domova pro seniory v Dolní Moravici.

Srdečně proto děkujeme všem lidem, kteří na ples přišli a podpořili dobrou věc, stejně jako těm, kdo se podíleli na zajištění hladkého průběhu plesu, hlavně obětavým dobrovolnicím a zaměst-

nancům Diakonie ČCE – střediska v Rýmařově. Také bychom touto cestou chtěli poděkovat podnikatelům a drobným dárcům, kteří přispěli věcnými i jiný-

mi dary do výherního losování lístků, a Ochrannému svazu autorskému pro práva k dílům hudebním, z. s.

Foto a text: Ilona Krupová



Okresní myslivecký spolek Bruntál



ORP Bruntál, Krnov, Rýmařov

vás zvou na

**celookresní chovatelskou přehlídku trofejí
vč. chovatelské oblasti jelení zvěře
„Jeseníky - východ“ a daňčí zvěře „Osoblažsko“
za rok 2014**

14. a 15. března 2015

v sále Kulturního střediska (Kreml) v Bruntále

Výstava bude přístupná veřejnosti:

- v sobotu 14. března od 9 do 17 hodin
- v neděli 15. března od 9 do 12 hodin

Možnost posezení s mysliveckou kuchyní a občerstvením

Z okolních obcí a měst

Obce Rýmařovska a jejich rozvoj ve volebním období 2014–2018

Občané měst a obcí regionu Rýmařovska si v říjnových komunálních volbách zvolili nová zastupitelstva a vedení radnic či obecních úřadů. Již čtyři měsíce se starostové se svými spolupracovníky snaží vytvářet podmínky k získávání dotací na realizaci plánovaných projektů. O jaké projekty jde, jaké investice bude chtít vedení měst a obcí v tomto volebním období realizovat, na to jsme se zeptali samotných starostů a starostek v nové pravidelné rubrice Obce Rýmařovska a jejich rozvoj ve volebním období 2014–2018.

Obec Malá Štáhle

Ing. Miroslav Pospíšil je starostou obce Malá Štáhle od voleb v roce 2002, začíná tedy čtvrté funkční období. Letos oslavil 80. narozeniny. V Malé Štáhli žije od roku 1975, kdy zde zakoupil chalupu. Nejprve do obce jezdil na víkendy z Ostravy, kde pracoval jako technik v OKD, později z Prahy, kde působil na Státní báňské správě. Trvale bydlí v Malé Štáhli od roku 2001, po odchodu do důchodu.

Jaké priority budete v novém volebním období ve své obci uplatňovat?

V období 2007–2013 využila obec Malá Štáhle možnosti získání dotací na vybudování infrastruktury a celkové zlepšení vzhledu obce. Tím se vytvořil základ pro určitou spokojenost občanů bydlících v obci či přijíždějících za rekreací. To ovšem neznamená, že nebudeme dál usilovat o vylepšování životních podmínek v obci. Zastupitelstvo přijalo rámcový program na období 2014–2020, v němž jsou následující akce: přípojka zemního plynu do obce, podpora přeměny topných systémů v domácnostech na



Foto: archiv OÚ M. Štáhle

automatizované kotle, zateplení budovy č. p. 35 a Obecního domu č. p. 26, vybudování multifunkčního hřiště, oprava hřbitova včetně plotu a IV. etapa urbanizace návsi – úprava zeleně.

Který projekt bude z vašeho hlediska nejdůležitější a proč?

Realizace uvedených záměrů bude záviset na finančních možnostech obce, žádný není vysloveně prioritní. Pokud bych ale přeci jen měl uvést některé hlavní, pak by to bylo zateplení budovy č. p. 35 v majetku obce, které by řešilo i vzhled objektu, dále oprava hřbitova včetně plotu a úprava zeleně na návsi a s tím dokončení projektu Urbanizace návsi.

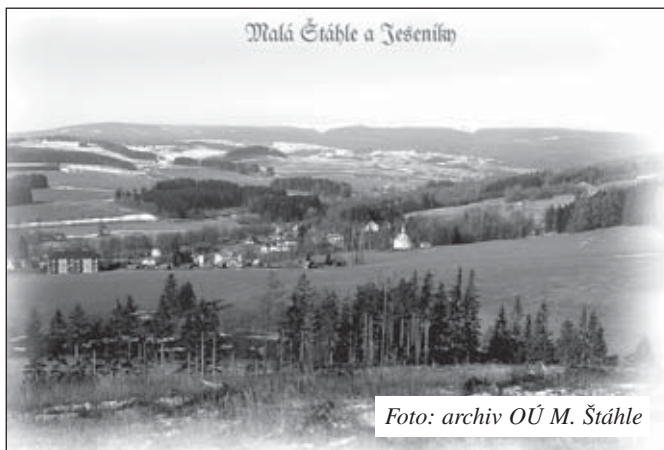
Z jakých zdrojů budete financovat své projekty?

Financování je prvotní otázka při výběru záměrů. Je nám známo, že v nastávajícím období bude získání dotace na infrastrukturu obtížné. Podle informací na semináři, který se uskutečnil v Kravařích, je naděje, že v druhé polovině roku 2015 vyhlásí Ministerstvo životního prostředí ČR dotační titul na zateplení bytových domů v majetku obce. Pokud by se tak stalo, pak jsme projekčně připraveni podat žádost a v případě úspěchu

akci realizovat. Obdobně se pokusíme o dotaci na ozelenění návsi.

Budete při realizaci projektů spolupracovat i s některými starosty okolních obcí Rýmařovska? O které projekty se bude jednat?

Dlouhodobě usilujeme o výstavbu cyklostezky Valšov – Malá Morávka podél řeky Moravice. Ne vždy jsme našli pochopení, a když jsme přeci jen dosáhli sluchu, nestihla se nejhodnější doba.

Které odvětví je pro vaši obec nejdůležitější a proč?

Jsmě malá obec, a proto v odpovědi na tuto otázku musíme spoléhat na Sdružení obcí Rýmařovska. Myslím, že rezervu má náš region v turistickém ruchu. Pro jeho větší využití chybí regionální i nadregionální marketing.

Co nás v obci skutečně tíží, je zajištění základních služeb pro obyvatele, hlavně prodejny potravin. V loňském roce skončil obchod s potravinami pro nerentabilitu a jiné řešení se nám zajistit nedaří. Přínosem pro obec určitě bude dokončení přestavby objektu Mlýn u Kročilů, který bude modernizován, přijedou opět rekreanti a pro občany bude jistě možnost zakoupení obědů.

SDH Horní Město
srdečně zve všechny lidi,
kteří se chtějí dobře pobavit

MAŠKARNÍ PLES



MAŠKARNÍ PLES

KDY: pátek 27. února 2015
od 20:00 do cca. rána☺

KDE: Kulturní dům Horní Město
vstupné: předprodej 80 Kč, na místě 100 Kč
vstupenky k zakoupení na Obecním úřadě H.M. od 2.2.2015
je pro Vás připraveno:

- ☛ hudební skupina Blue Band Company z Přerova
- ☛ zatím bližší nespecifikovaná kulturní vložka...
- ☛ nejlepší maska získá 1000 Kč

VŠICHNI JSTE SRDEČNĚ ZVÁNI

jo a na tombolu jsme samozřejmě nezapomněli...

Z historie

Pětačtyřicet let archeologického výzkumu v Rýmařově

Rýmařovský horizont a jeho předchůdci (*Ring*, *Rýmařovské noviny*, *Rýmařovský zpravodaj*) přinášejí posledních pětadvacet let svým čtenářům jinde nezvyklé množství článků o historii celého Rýmařovska, včetně zcela nových poznatků. Hlavním důvodem je napravit trapný stav, že se minulostí města i regionu věnovalo v letech 1945–1990 minimum pozornosti.

Kromě dvou Hosákových sešitků *Dějiny Rýmařovska* (1957, 1959), jež zachycují stručně období

středověku, vyšel třetí díl *Dějiny*, zatím jediná skutečně úctyhodná česká práce od Františka Spurného, která však zachytila jen renesanční Rýmařovsko do roku 1620. Zbývající část pokrývají pouze starší a někdy s odstupem doby již logicky poněkud zastaralé německé prameny. Rýmařov se týkají ne vždy spolehlivé brožurky Julia Springera (*Chronik Römerstadt und Umgebung* 1907, 1909) a do roku 1850 zaznamenává dějiny města dosud nepřekonaná, avšak pro středo-

věk málo říkající práce krnovského profesora Karla Bergera (*Geschichte der Stadt Römerstadt*, 1909) a nadčasová práce Herberta Weinelta z roku 1944. Nelze opominout ani velmi podnětný vlastivědný časopis *Römerstadter Ländchen* (Rýmařovsko), který vychází ve změněné formě dodnes, modernější práci Franze Tutsche (1964) či přehledný text krajského spolku Kreis Römerstadt/Altwater.

Zatímco se čeští a někteří němečtí historikové (Hosák, Mezník, Pinkava, Štěpán, Tutsch, Válka, Weinelt) oprávněně domnívali, že první vlna středověkého osídlení předkolonizačního období byla česká a následující německá patří do doby velké kolonizace, houževnatě přetrvávala teorie o přežívání markomanských sídel na Jesenicku (Bretholz, Springer, Pustofka, Langer), nejvýš se prioritní osídlení přisuzovala kolonizaci z německých zemí. Stejně odolávala datace vzniku města kladená puristy díky ztracené či nevydané zakládací listině až do



Zleva PhDr. V. Goš, Ing. J. Novák, Mgr. J. Karel (konf. ČsSA při ČsAV Příbor, 1981)

období kolem roku 1351, ačkoli se již řada renomovaných historiků postupně přikláněla k druhé polovině 13. století (Hosák, Mezník, Štěpán, Tutsch, Válka). Chronický nedostatek původních pramenů o Rýmařově a okolí do 16. století tak vedl k opisování dohadů, omylů či polopravd. Řada dalších otázek zůstávala nezodpovězena: jak se vyvíjelo středověké město, jaký podíl mě-



Studentky z gymnázia v Rýmařově (výzkum předměstské osady, 1973)

lo hornictví, co se dochovalo, zda bylo město hrazené, jak žil středověký Rýmařovan, v čem se dá město srovnat s ostatními moravskými sídly a mnoho dalších. Bylo třeba zejména nalézt, datovat a blíže poznat počátky a vývoj dosud opomíjených nebo ničených historických lokalit ve městě a blízkém okolí a hlídat všechny výkopy.

Řešení bylo jediné – archeologický výzkum, a čas spěchal. Po zhoubných požárech (1405, 1474, 1561, 1609, 1668, 1764, 1790) totiž zlikvidoval již osmý rýmařovský masakr tentokrát bagrem a krumpáčem (nikoli motorovou pilou) téměř celou historickou Dolní Okružní (Husovu) ulici, dva pozdně gotické domy na náměstí Míru včetně části hor-



Ing. Jaromír Novák a Josef Bahulík ní linie, zničil celou jednu stranu Radniční ulice, ba zakousl se i do severní části Školního náměstí a bestia triumphans se přichystala pozřít celou Horní Okružní (Jungmannovu) ulici. Dodnes doplácí vzhled města na neuváženou destrukci své významné části. Poděkujeme obecné lhostejnosti, oficiální neznalosti a slušně řečeno nerozváženosti, nabízí se ovšem expresivnější výrazy. Začátky výzkumu, který trval do loňského roku s časovými prolukami 45 let, byly složité a překo-

nala je pouze buldočí neústupnost až rvavost Ing. Jaroslava Nováka (†1989), geologa a báňského historika, velkorysost mladého šumperského archeologa PhDr. Vladimíra Goše, Csc., který se ujal metodického vedení výzkumu, a mladická nerozváženost dalších dvou třiatřicátníků. Nelze opomenout významnou pomoc předsedy MěNV Jiřího Tomana (†1997), nepochybného rýmařovského patriota. Dík za trvalou pomoc patří historičce PhDr. Janě Kramplové z bruntálského muzea, PhDr. Jiřímu Pavelčíkovi, šéfovi opavské pobočky archeologického ústavu, našemu příznivci, historiku a brněnskému archeologu prof. PhDr. Vladimíru Nekudovi, DrSc., (†2006) a zvláště řediteli Archeologického ústavu ČSAV v Brně, akademiku prof. PhDr. Josefu Poulíkovi, DrSc. (†1988), významnému archeologovi Velké Moravy, který náš výzkum ocenil a zařadil do státního programu výzkumu opevněných a vesnických sídel pod číslem 064.

Příznějme veliký dluh čtenářům, kteří sice byli seznamováni s výsledky bádání po roce 1989 v hotové formě v řadě článků o minulosti města, ale hlouběji s vlastním výzkumem nikdy. Snad je omluvou, že člověku, který se práce přímo účastnil, obvykle některé věci dochází se zpožděním, v horším případě vůbec. Impulzem k rozhodnutí publikovat postupně blíže průběh vykopávek a především jeho detailnějších a nezobecněných výsledků byly dvě předvánoční přednášky v městském muzeu, které vzbudily přes problematické počasí nebývalý zájem. Naší snahou je tedy věci napravit a postupně, byť se značným zpožděním, zevrubněji přiblížit veřejnosti zkoumané lokality i nálezy.

Budeme se zabývat plošným vý-



Začišťování kamenné plochy pece

zkumem Hrádku (1969–1971, 1975–1988), předměstské osady na Bezručově ulici (1971–1975), prostoru Burgetova statku (1989–1991), srovnávacím výzkumem Strálku (1980–1988), záchranným výzkumem v zámku Janovice (1996), hrnčířských dílen pod Bartákovou ulicí a nálezy v prostoru města (1987), případně průzkumu oblasti hankštejnských dolů (2000–2001). Věříme, že se připojí též Mgr. Marek Kiecoň z opavské pobočky Památkového ústavu v Ostravě, který řídil archeologický výzkum historického rynku, části Janovické ulice a nevelké polohy na Horní Okružní ulici (2013–2014), umožnil výstavu nálezu v muzeu a poskytl nám bohatou předběžnou dokumentaci výzkumu.

Cyklem o výzkumech zároveň zamýšlíme vřele a s úctou poděkovat především věrným mladíčským spolupracovníkům, 148 chlapcům i děvčatům z archeologického kroužku, kteří s námi sdíleli radosti i nepřízeň klimatu či bruntálského nadřizeného, doby netrpělivého očekávání, dny nezáživného měření a přispěli výzkumu svou pozorností i nemalou dřinou v terénu či kompletací tisíců zlomků keramiky. Nemenší dík patří studentkám a studentům gymnázia a jejich

dospělým či tehdy dospívajícím kolegům a zvláště nejvěrnějším z nich, Alexandře Šrutkové, Mgr. Jitce Halabicové, Josefu Bahulíkovi, Marku Seitlovi, Martinu Kašparovi (†2003) s dalšími. Nesmíme opomenout fotografie Mgr. Bohumila Švédou a Miloše Požára, kteří nejednou sáhli do vlastní kapsy, aby nám pomohli s tehdy drahou fotodokumentací. Bez nich všech by se výzkum, na který až na vzácné výjimky nepřispěl nikdo ani zlámanou grešlí, v takovém rozsahu nikdy neuskutečnil. Jsme vděční všem, kdo nám důvěřovali a podporovali nás třeba dobrým slovem a povzbuzujícím zájmem o věc, především Františku Vychodilovi (†1996), ThDr. Františku Vaňákovu (†1991) a stovkám dalších. Materiálem či rozbory složení keramiky pomohli i lidé ze závodů Rudné doly Jeseník a Geologický průzkum i geologického střediska. Lze tedy říci, že výzkum z let 1969–1996 nebyl zdaleka jen věcí tří bláznivých idealistů, ale i nemalé části Rýmařovanů.

Práce svým skromným dílem pomohly posunout bádání celé tehdy ještě malé obce středověkých archeologů Moravy a Slezska, ba řada výsledků zůstává v platnosti a slouží dodnes též k dataci mo-



Členové archeologického kroužku (Burgetův statek, 1990)



Miloš Požár (keramika z 3. fáze osídlení předměstské osady, 1990)

ravských importů v Polsku. Pro nás je důležité, že výzkum posunul rýmařovský středověk do 1. půle 13. století, doplnil znalosti proměn života obyvatel od prvních, kteří stoupali s vidinou lepšího života z nížin Hané proti vodním proudům až na Slunečnou planinu, jak kdysi nazývali naši část pahorkatiny Nížkého Jeseníku. Archeologické bádání však není zdaleka vyčerpáno, na výzkum čekají Pustý zámek, Rabštejn, starobylé Ryžoviště, nejstarší Huzová (1131) i zaniklé vsi, oblasti dolů, středověké či pravěké cesty, ale i zevrubnější

poznání Strálku či Sovince a mnoha dalších míst. Poznatky z výzkumu jsou dosud citovány a publikovány se v jedné monografii a víc než šesti desítkách nejednou rozsáhlých statí v odborném tisku. Vybrané nálezy se staly součástí dvou velmi významných putovních celomoravských výstav o moravských Přemyslovcích a renesančním stolování apod. Nejhezčí a nejmocně vypovídající archeologické nálezy hledejme v expozicích muzea. Neméně zajímavá část se ukrývá v bohatém depozitu (přes 28 000 jednotlivin a souborů) včetně de-

tailní dokumentace, jež dokonce zachytila popis každého dne výzkumu s nákresy, komentáři

a v jeho příloze i každodenní záznam nálezu.

Fota a text:
Mgr. Jiří Karel



Hrádek

Moravskoslezský kraj informuje

Zaměstnanci cestmistrovství se přestěhovali do nových prostor

I když byla stavba nové budovy cestmistrovství v Rýmařově zkolaudována už v závěru minulého roku, 32 zaměstnanců se nastěhovalo do nových prostor až v lednu. Zaměstnanci Správy silnic v Rýmařově se tak konečně dočkali nových pracovních prostor, které nahradily nevyhovující původní.



Stará budova cestmistrovství Rýmařov typu „okál“ byla postavena v roce 1973 a z důvodu absence hydroizolací trpěla vysokou vlhkostí.

„Nová správní budova je půdorysně stejně velká, má však lepší vnitřní uspořádání. Kromě tří kanceláří byla vybudována jídelna a sociální zázemí pro zaměstnance, kteří pracují v terénu. Díky nové konstrukci z cihelných bloků dojde k úspoře finančních prostředků za vytápění a ke zlepšení z hlediska hygienického,“ informoval ředitel

Správy silnic Moravskoslezského kraje Tomáš Böhm.

Stavba, kterou schválila Rada Moravskoslezského kraje na základě projednání a doporučení investiční komise zastupitelstva kraje, jejímž členem je také Jaroslav Kala, předseda výboru pro dopravu zastupitelstva kraje, probíhala od března do prosince 2014

s celkovými náklady ve výši cca 11,7 mil. Kč.

„Úkolem členů investiční komise i výboru pro dopravu, jež se skládají z větší části ze zastupitelů kraje, je příprava podkladů pro rozhodování v zastupitelstvu. Jednou z mnoha akcí, které jsme doporučili, byla výstavba nové správní budovy, kterou si silničáři zaslouží,“ řekl Jaroslav Kala a dodal: „Výbor pro dopravu se během čtyřletého volebního období zabývá celkovou koncepcí budování

dopravní infrastruktury. Schválení jakéhokoli záměru v oblasti dopravy musí v zastupitelstvu kraje doporučit výbor pro dopravu, který detailně prozkoumává opodstatněnost rozhodnutí.“

V úterý 27. ledna si ředitel Správy silnic Moravskoslezského kraje Tomáš Böhm a člen investiční komise a předseda výboru pro dopravu Zastupitelstva Moravskoslez-

ského kraje Jaroslav Kala nové cestmistrovství v Rýmařově společně prohlédli.

„Práce silničářů je náročná v každém ročním období, ať už je to v parném létě nebo v zimních mrazech, proto je slušné zázemí, kde se mohou zaměstnanci převléknout a najíst, nutné,“ uzavřel Jaroslav Kala. Bc. Šárka Vlčková, tisková mluvčí Správy silnic MSK



Foto: SSMSK

Odjezdy autobusů hlásí elektronická tabule

Na rýmařovském autobusovém stanovišti se v lednu podobně jako v dalších osmnácti městech Moravskoslezského kraje rozsvítila elektronická informační tabule. Údaje přenášené z dispečinku Koordinátora ODIS by měly zlepšit orientaci cestujících v odjezdech autobusů.

Kraj uvedl jednadzacet bezdrátových panelů do ostrého provozu počátkem února. Mají sloužit k lepší orientaci pasažérů, informovat o odjezdech autobusů, ale i o zpožděních a případných výlukách. Informačními tabulemi bylo dosud vybaveno jen několik sta-



novišť hromadné dopravy v kraji, např. v Ostravě-Svinově, Karvině nebo Třinci. Na Rýmařovsku dosud žádný elektronický panel instalován nebyl, nejbližší byl na Hvězdě u Karlovy Studánky. Od počátku letošního roku se tato služba rozšířila do dalších měst včetně Rýmařova.

Elektronické informační tabule provozuje společnost Koordinátor ODIS, s. r. o., v rámci projek-

tu Poskytování dopravních informací, jehož náklady ve výši bezmála 7 milionů korun z větší části financovala Evropská unie prostřednictvím ROP Moravskoslezsko z Evropského fondu pro regionální rozvoj. Zbývajících 15 % nákladů uhradil kraj.

Jednatel společnosti Koordinátor ODIS Aleš Stejskal uvedl, že během letošního roku by měly online informace o vozidlech začít poskytovat i další dopravci, čímž se celý systém ještě zpřesní.

Petra Špornová,
tisková mluvčí MSK (zkráceno)

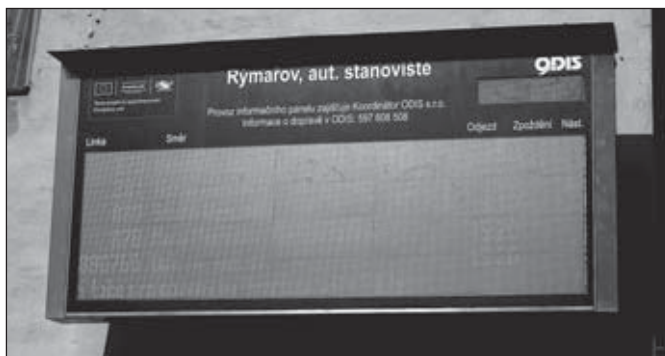

Investice do vaší budoucnosti
Evropská unie
PODPOROVÁNO Z EVROPSKÉHO FONDU
PRO REGIONÁLNÍ ROZVOJ



Sport

MISTROVSTVÍ ČESKÉ REPUBLIKY

ve sportovní střelbě



Standardní vzduchová pistole 40 ran



Velká cena Moravy



Rychlopalná vzduchová pistole 2x30 ran

Sportovní vzduchová pistole 30+30 ran

Kdy: 21. a 22. února 2015 od 9.00

Kde: Sportovní hala Gymnázia a SOŠ Rýmařov

Vstup je možný pouze v čisté sálové obuvi!

Program:

sobota 21. února 2015 – MČR (StVzPi 40)

9.00	slavnostní zahájení mistrovství
9.30	závod 1. směny
10.30	závod 2. směny
11.30	závod 3. směny
12.30	závod 4. směny
...	případná další směna
Vyhlášení výsledků do 30 minut po ukončení závodu	

sobota 21. února 2015 – VC Moravy
(RVzPi 2x30)

15.00 RVzPi 2x30 – 1. polovina závodu

neděle 22. února 2015 – VC Moravy
(RVzPi 2x30, SpVzPi 30+30)8.30 RVzPi 2x30 – 2. polovina závodu
10.00 SpVzPi 30+30 – předpokládaný začátek

StVzPi 40: střelba se série po pěti ranách do jednoho terče v čase deset sekund, a to celkem osmkrát (tedy 40 ran). Jedná se o disciplínu dle mezinárodních pravidel, důležitou především pro tělesně postižené závodníky, pro které je jednou ze tří disciplín na mistrovství světa.

RVzPi 2x30: každá polovina závodu (první v sobotu a druhá v neděli) se skládá ze dvou sérií po pěti ranách do pěti terčů za osm sekund, dvou sérií za šest sekund a dvou sérií za čtyři sekundy.

SpVzPi 30+30: v první polovině závodu se střelí do pevných terčů šest sérií po pěti ranách, každá v čase pět minut, v druhé polovině se střelí opět šest sérií po pěti ranách do otočných terčů. Terče se vždy otevrou na tři sekundy a během tohoto limitu musí střelec namířit a vystřelit jednu ránu.

Nominovaní ze skupiny Gyrym:

Martina Ďásková, Jitka Ježková, Jaroslava Ježková, Karolína Monincová, Matěj Rampula, Magda Žváčková, Marek Salaj, Hana Marečková, Štefan Janošťák

Český pohár v lyžování na jedničku s hvězdičkou

Ve „Flemda aréně“ se v sobotu 31. ledna a v neděli 1. února konaly závody Českého poháru staršího žactva v běhu na lyžích. Jak již čtenáři Rýmařovského horizontu vědí, součástí závodu byly dvě novinky: závod v lyžařské obratnosti a společné mazání před závodem volnou technikou. Před

organizátory stál zodpovědný úkol připravit trať i zázemí tak, aby byli spokojeni na prvním místě závodníci a na místě druhém také trenéři a servismani. Splnění úkolu druhého nebylo díky možnostem areálu v zahradě Hedvy a podpoře města Rýmařova takovým problémem. Složitější to bylo

se samotnou přípravou závodní trati, protože ještě týden před závody panovaly podmínky, které běžecům lyžování opravdu nepřály. S více než stoprocentním nasazením dobrovolníků se ovšem podařilo trať připravit a díky sněžení, které do Rýmařova v týdnů před Českým pohárem konečně

dorazilo, byly nakonec podmínky lepší než dokonalé.

Závod v lyžařské obratnosti spojval rychlostní, silové a technické prvky a na okruhu dlouhém 1 700 metrů prověřilo kvality 113 chlapců a dívek osm dovednostních stanovišť: slalom, obrátky, podjezdy latěk a „áček“,

Mistrovství České republiky
ve Standardní vzduchové pistoli 40 ran
Vítězové posledních ročníků MČR

(vítězové označení horním indexem u jména střelce v jiné kategorii, ale ve své kategorii byli nejlepší)

Místo a rok	SHI	Muži	Ženy
Ostrava 2014	Marčan Vladimír ^(M) Elán Olomouc	Mlynářčík Peter SVK	Königová Marcela Horní Benešov
Plzeň 2012	Gronský Roman ^(M) Elán Olomouc	Těhan Tomáš Dukla Plzeň	Zamyslická Jarmila ^(M) Duel Praha
Chomutov 2011	Škvaro Josef ^(M) Slaný	Světlík Pavel Dukla Plzeň	Ďásková Martina^(M) Rožnov, Gyrym
Plzeň 2010	Marčan Vladimír ^(M) Elán Olomouc	Bittner Ivo Opava	Ježková Jaroslava^(M) Rožnov, Gyrym

Místo a rok	Junioři	Dorost
Ostrava 2014	Chovančík Martin Rožnov	Skoumal Lukáš Ostrava
Plzeň 2012	Šemnický Radomír Rožnov, Gyrym	Chovančík Martin Rožnov
Chomutov 2011	----	Štaško Petr Opava
Plzeň 2010	Křest'an Jan Rapid Plzeň	Ježková Jaroslava Rožnov, Gyrym

Rýmařovský lyžař Václav Sedláček
ovládl Orlický maraton

Běžec na lyžích Václav Sedláček v neděli 1. února zvítězil v závodě seriálu SkiTour, když jako první protnul cílovou čáru 40 kilometrů dlouhého Orlického maratonu. Cesta k vítězství přitom nebyla nijak jednoduchá, protože rýmařovský lyžař reprezentující Silvine Madshus Team krátce po startu zlomil úplně novou hůl, a nabral tak na své soupeře ztrátu.

„Byla to docela síla, protože jsem hned na začátku musel jet úplně naplno, abych se dotáhl na čelo. Přitom jsem měl v plánu nejdřív trochu posušit síly a nastoupit až v posledních deseti kilometrech,“ říká Václav Sedláček a popisuje další průběh závodu: „Když jsem přijel do vedoucí skupiny, hned jsem ji zkusil roztrhat a najet si tak náskok, kdyby mi v závěru chyběly síly.“

Tato taktika se vyplatila, protože Vaška se udržel jen týmový kolega Pavel Janeček a v cílovém finiši v Deštném v Orlických horách byl rýmařovský lyžař o vteřinu rychlejší, takže vylepšil stříbrnou pozici, kterou zde získal před dvěma roky.

Právě v zimě roku 2013 Václav Sedláček zvítězil v celkové klasifikaci seriálu lyžařských maratonů SkiTour. Tato série má letos šest závodů, a protože se vloni kvůli nedostatku sněhu ani jeden ze závodů nekonal, Václav je nyní obhájcem celkového prvenství. Jak sám říká, obhájit vítězství ve SkiTour je pro něj největším sportovním cílem zimní sezóny, v níž se zúčastní i legendární a obnovené Jesenické 70. I tu by chtěl vyhrát.

Velkým soupeřem v těchto plánech bude pro Vaška, kterého podporuje i město Rýmařov, další místní lyžař a bývalý týmový kolega z Atlasu Czech republic Pavel Ondrášek. Ten se letos velmi úspěšně prosazuje ve světovém seriálu Swix Ski Classics a rád by bodoval i v tuzemské SkiTour. Uvidíme tedy, který ze závodníků bude v sezóně úspěšnější, doufejme přitom, že celkové vítězství ve SkiTour zůstane i nadále v Rýmařově.

Štěpán Sedláček



Domáci Karolína Ryšková na odrazové hraně skoku při dovednostním závodě



Šest nejrychlejších starších žáků ročníku narození 2002



Fota: Radek Kolář, Miroslav Škoda a redakce



cování a především skok a náročné terénní vlny. Všichni starší žáci i žákyně předvedli, že lyžovat prostě umí. Mezi nimi i tři zástupci Ski klubu RD Rýmařov Karolína Ryšková, Petr Andryšek a Natálie Struhárová. Petr předvedl sympatický výkon, bohužel negativně ovlivněný nemocí, kterou ještě pár dní před závody léčil v posteli. Konečné 8. místo je v celorepublikové konkurenci vynikající. Karolína a Natálie pravděpodobně znerozvlněly před domácím publikem

a kamerami České televize, což se projevilo pády na terénních vlnách. Karolínou pád natolik otrásl, že dost možná medailové rozjetý závod dokončila na i tak pěkném 10. místě, Natálie finišovala na 26. pozici. S trati si nejlépe poradili závodníci ze spřáteleného Fenix Ski Teamu Jeseník, kterým patří gratulace. V neděli čekalo servismany zmíněné společné mazání 117 párů závodních lyží. Díky předem připravené organizaci vše klapalo jako hodinky a ještě dlouho před

startem byly stojany plně připravených běžek. Závod volnou technikou probíhal na tvrdých a dostatečně širokých tratích dlouhých 3, 4 a 5 kilometrů. Domáci Karolína Ryšková si oproti prvnímu dni polepšila na parádní 7. příčku, Natálie Struhárová dojela na 27. místě a unavený Petr Andryšek svůj dlouhý, pětikilometrový závod dokončil jako devatenáctý. Vítězství vybojovali Gábina Masaříková z Jablonce nad Nisou, Zuzana Matějková z Teplíc, Mathias Vacek

z Vimperku a Jakub Strouhal z Jeseníku. Reakce fanoušků, závodníků, trenérů i činovníků Svazu lyžařů ČR na rýmařovský Český pohár byly natolik pozitivní, že už to ani nemohlo být lepší. Takové přízně bychom ovšem nikdy nedosáhli bez podpory města Rýmařova, sponzorů závodu a především bez dobrovolníků, kteří pomohli závod připravit. Těm všem patří upřímné díky.

Štěpán Sedláček

(www.skiklubrymarov.cz)

Desetibojaři vyběhli do bílé stopy

Lepší počasí a podmínky si nemohli organizátoři a samozřejmě ani účastníci šesté disciplíny Rýmařovského desetiboje přát. Prosluněná sobota 7. února a možnost změřit síly v běhu na lyžích s osvědčeným kolektivem sice vylákaly nejednoho vyznače bílé stopy, ovšem ne všech-

a o velmi těsné výsledky nebyla nouze.

Jako první se ve výborné formě uvedli veteráni kategorie C, kteří přípravu na každou disciplínu berou velmi zodpovědně a techniku a "mázu" pilovali do poslední chvíle. Pro vítězství na dvoukilometrové trati si dobru-



V rychlém sledu soutěž pokračovala závody žen kategorie A, B a C. Nejmladší účastnice mezi sebou na třech kilometrech svedly tuhý souboj, Eva Holubová však nezapřela příslušnost k rodnému běžeckému klanu a svižně dojela na prvním místě

následována Barborou Gromusovou a Lenkou Metelkovou.

V kategorii B i C se sešlo pouze po dvou závodnicích, a tak se o první a druhé místo na tříkilometrovém okruhu utkaly vítězná Blanka Nesrstová s Lenkou Chodurovou a Alena Jurášová



ny kategorie byly plně obsazeny. Závodilo se na perfektně připraveném běžeckém okruhu v městském sportovním areálu. Start jednotlivých kategorií nebyl hromadný, závodníci startovali v třicetivteřinových intervalech. Podklad byl opravdu tvrdý a rychlý

lil Josef Svedoník, o pouhé čtyři vteřiny jej stíhal druhý Ivo Volek a jako třetí projel cílem Jaroslav Hofman. I dalším mužům nejstarší kategorie náleží velké uznání, a to hlavně sympatickému nestorovi Rýmařovského desetiboje Vojtěchu Smetanovi.

Celkové pořadí po šesti disciplínách:

Muži A: Soviš Ivo	Gromus Tomáš	Holub Pavel
Muži B: Štanglica Jiří	Pán Vladimír	Rektořík Bronislav
Muži C: Hofman Jaroslav	Svedoník Josef	Volek Ivo
Ženy A: Máčková Eva	Hřívová Karolína	Sekáčová Jana
Ženy B: Míčková Markéta	Granarová Eva	Žmolíková Lenka
Ženy C: Jurášová Alena	Dokládalová Božena	Sovišová Eva



Fota: R. Heisig

předjela po dvoukilometrovém úseku Boženu Dokládalovou. Muži B se nedostavili zdaleka v plném počtu, což je škoda, neboť v jejich soupisce není slabého místa. V napínavém tříkilometrovém závodě si nakonec nejlépe vedl Jiří Štanglica, které-

ho znova o pár vteřin dojeli Aleš Bodlák a Bronislav Rechtořik. Poslední rozběh patřil mužům A, kde na čtyřkilometrové trati vycházející hvězda Rýmařovského desetiboje Tomáš Gromus nenechal nikoho na pochybách o svých lyžařských kvalitách

a s téměř dvouminutovým náskokem prosvířel cílem před Vítězslavem Šopíkem a Karlem Tomanem.

Celou akci provázela výborná atmosféra a hladká organizace v režii rodiny Sovišových, přičemž jmenování kromě objed-

návky počasí a přípravy dráhy nezapomněli ani na dostatek horkého čaje s lahodným přidavkem vitamínu R. Desetibojaře čeká v březnu sedmá disciplína, a to turnaj ve stolním tenise.

*Za Rýmařovský desetiboje
Karel Toman*

Dvě kuželkářky z Rýmařova postupují na mistrovství republiky

V lednu a únoru letošního roku proběhly na naší a hornobenešovské kuželně okresní přebory jednotlivců v kuželnách. Přeborů se účastnili hráči Rýmařova, dvou oddílů Horního Benešova, Bruntálu, Krnova a Břidličné. Z okresních do krajských přeborů se kvalifikovali Barbora Starchoňová v kategorii dorostenek, Lucie Mikesková v kategorii žaček, Petr Chlachula a Štěpán Charník v mužích, ženy zastupovala Jana Ovčáčíková, juniorky Denisa Hamplová a seniorky Věra Tomanová.

Krajské přebory vynesly postup

na mistrovství republiky Věře Tomanové a především naší mladé kuželkářské naděži **Lucii Mikeskové**, která velmi dobře zahrála v Zábřehu a zvítězila na mistrovství Olomouckého a Moravskoslezského kraje. Gratulujeme a přejeme dobrý výkon v republikovém finále, které se koná na konci dubna v Českých Velenicích.

Všem účastníkům okresních a krajských přeborů děkujeme za předvedené výkony, postupujícím na mistrovství republiky přejeme, „ať to padá“!

KO TJ Jiskra Rýmařov



Foto: Josef Mikeska

Poděkování týmu závodního aerobiku

Ráda bych veřejně poděkovala týmu závodního aerobiku SK Studio Sport a zdraví Rýmařov za velmi úspěšnou reprezentaci sportovního klubu i města Rýmařova v roce 2014. Při bilančování aktivity klubu za rok 2014 jsem nevěřila svým očím, co děvčata se svými trenérkami

krajské úrovně, soutěž okresní úrovně a oddílový závod) a 10 exhibičních vystoupení na plesech a akcích. Ze 131 startů na soutěžích vybojovaly naše závodnice 96 bodovaných umístění – 14 zlatých, 15 stříbrných a 11 bronzových medailí, 7x 4. místo, 11x 5. místo, 3x 6. mís-

SA III.VT – 2. místo a Šárka Pallová v celostátním žebříčku SA III.VT – 8. místo.

Nemohu však chválit jen ty nejúspěšnější, protože všichni nemohou stát na stupních vítězů. Pochvalu a poděkování si zaslouží stejným dílem všechny závodnice. Každý člen týmu je stejně důležitý, každý jeho bod se cení a započítává se do soutěže klubů, každý start na závodě je výbornou reprezentací klubu a města. Zasluhou každého bodu poskočil SK SsaZ Rýmařov v celostátním žebříčku klubů Top ten 2014 ze 42. místa na 30. místo v rámci ČR a na krásné 2. místo v Moravskoslezském kraji. Poděkování tedy patří všem závodnicím, které se v roce 2014 na tomto úspěchu klubu podílely: Barboře Kuzmíkové, Kláře Zifčákové, Janě Hamplové, Tereze Človečkové, Šárce Pallové, Tereze Šulíkové, Barboře Šulkové, Barboře Tihelkové, Veronice Tihelkové, Amálii Vinohradníkové, Alexandře Glacnerové, Monice Šumberové, Lucii Šumberové, Kláře Vlčkové, Michaele Hrabcové, Lence Hamplové a Šárce Zapletalové.

Bez kvalitní práce trenérek a bez jejich nadšení by se úspěchy děvčat jen těžko dostavily. Proto děkuji trenérkám Lydii Mihálové, Olze Človečkové a také sobě - Lydii Švédíkové za kvalitně od-

vedenou trenérskou práci, nádherně zpracované choreografie a čas strávený na soutěžích. Přeji hodně sil, elánu a dobrých nápadů do další trenérské práce. Také děkuji rodičům za velkou podporu klubu, výbornou spolupráci a psychickou a finanční podporu děvčat. Víím, že je to náročné,



všechno zvládla - třikrát týdně dvou- až tříhodinový trénink a téměř každý víkend náročný závod na druhém konci republiky nebo večerní vystoupení na akci. V roce 2014 soutěžila děvčata ve třech typech soutěží – soutěžním aerobic master class, sportovním aerobiku a pódiových skladbách. Během roku absolvovaly neuvěřitelných 22 soutěží (14 soutěží republikové úrovně, 6 soutěží

to a 35x umístění ve finále. Nejvyššího umístění v celostátních soutěžích dosáhly trenérka Lydie Mihálová na MČR v soutěži profesionálů – 3. místo, závodnice Jana Hamplová na MČR SAMC – 3. místo, Barbora Šulíková v mezinárodním finále OIG – 1. místo, Tereza Človečková v celostátním žebříčku SA III.VT – 1. místo, Jana Hamplová v celostátním žebříčku



a přeji jim hodně trpělivosti a radosti z dalších úspěchů. Bohužel jsme v tom neuvěřitelném loňském maratónu akcí nestihli udělat společnou fotografii celého závodního týmu, ale zájemci si mohou prohlédnout fotografie i výsledky ze všech soutěží na www.studiosportazdra-vi.cz.

*Lydie Švédíková,
předsedkyně SK SsaZ*

III. ročník zimního DuKo Triatlonu Rýmařov

Pořadatel: Triatlonový klub DuKo Rýmařov
Datum konání: neděle 22. února 2015
Místo startu: Rýmařov, zahrada Hedvy
Prezence: 12.00 – 13.00 v místě startu
Tratě: horské kolo běžky běh
 12 km 6 km 5 km
Kategorie: dle propozic
Start: 13.10 všechny kategorie
Startovné: všechny kategorie 200 Kč, štafety 300 Kč
Přihlášky: při prezenci dle časového rozvrhu
 e-mailem na: duko@durmankola.cz
 www.durmankola.cz
Občerstvení: po doběhu obdrží každý účastník občerstvení,
 vítězové kategorií obdrží pohár a diplom

Upozornění!

- pro vybavení závodníků a průběh závodu platí pravidla triatlonu ČSTT
- drafting je povolen ve všech kategoriích
- nezletilí mohou startovat pouze v doprovodu zákonného zástupce
- každý závodník startuje na vlastní nebezpečí

Kategorie:

M18 – muži 18 - 29 let (roč. 97 – 86)
 M30 – muži 30 - 39 let (roč. 85 – 76)
 M40 – muži 40 - 49 let (roč. 75 – 66)
 M50 – muži 50 - 59 let (roč. 65 – 56)
 M60 – muži 60 a více let (roč. 55 a méně)
 Z18 – ženy 18 - 34 let (roč. 97 – 81)
 Z35 – ženy 35 a více let (roč. 80 a méně)
 S – štafety nad 15 let

Ředitel závodu: Vlastislav Durman

Hlavní rozhodčí: Eva Durmanová

Při nedostatku sněhu bude závod odvolán nejpozději do čtvrtka 19. února 2015.

Proto je nutné dát v rámci přihlášky k závodu na sebe kontakt.

Sněhové podmínky možno sledovat na webové kameře Ski klubu RD Rýmařov.

JAK VYJDE

Další číslo

RÝMAŘOVSKÉHO HORIZONTU

bude v prodeji od **27. 2. 2015**

Uzávěrka pro vydání

je ve čtvrtek

19. 2. 2015

do 12 hodin

Těšíme se na vaše příspěvky!



Vydavatel: Středisko volného času Rýmařov, Okružní 10, 795 01 Rýmařov, tel.: 554 254 370, <http://www.rymarov.cz/mesto>
Neoznačené foto: Redakce. **Uzávěrka dne:** 5. 2. 2015. **Redakce** si vyhrazuje právo na zkrácení, případně úpravy nevyžádaných příspěvků a nemusí nutně souhlasit se stanovisky uveřejněnými v příspěvcích dopisovatelů. **Redakce:** Mgr. Jiří Konečný, Mgr. Zdenka Příkrylová. **Redakční rada:** Ing. Miloslav Marek, Bc. Leona Pleská, Mgr. Vladimír Stanzel, Mgr. Vlastimil Baran. **Adresa redakce:** Okružní 10, 795 01 Rýmařov, tel.: 554 254 374, mobil: 732 102 489, e-mail: rymhor@seznam.cz. **Vyšlo dne:** 13. 2. 2015. **Příspěvky laskavě zasílejte nejpozději do 19. 2. 2015. Další číslo vyjde 27. 2. 2015. Grafická úprava novin:** Tiskárna APRO Bruntál, Ruská 10, 792 01 Bruntál, tel./fax: 554 23 00 27, e-mail: apro@iol.cz. Vydávání povoleno Ministerstvem kultury ČR pod značkou MK ČR E 11017. **Cena 15 Kč**

Hledáme ještě 37 lidí, kteří chtějí snížit váhu o 5-30 kg.

Poradenství zdarma. Trvalé výsledky.

Pro nezávazné informace volejte

728478202

nebo www.zhubnemezdrape.cz

SOUKROMÁ ŘÁDKOVÁ INZERCE JEN ZA 10 KČ!

toto je plocha pro Vaši reklamu 1/4 A4



Ceny plošné inzerce

BAREVNÁ INZERCE

celá strana A4 barevné obálky..... 4 400 Kč

1/2 strany A4 barevné obálky 2 200 Kč

1/4 strany A4 barevné obálky..... 1 100 Kč

ČERNOBÍLÁ INZERCE

celá strana A4 2 000 Kč

1/2 strany A4 1 000 Kč

1/4 strany A4 500 Kč

1/6 strany A4 350 Kč

1/8 strany A4..... 250 Kč

Možnost slevy 10 % při opakovaném zveřejnění inzerce bez grafické úpravy nejméně 5x za sebou. Cena grafického zpracování je podle obtížnosti a velikosti inzerce od 100 Kč.

Soukromá řádková inzerce

Soukromá řádková inzerce je zpoplatněna částkou 10 Kč (max. 250 znaků), za rámeček nebo foto se příplácí 20 Kč.

Tel.: 732 102 489; 554 254 374

E-mail: rymhor@seznam.cz

Redakce

toto je plocha pro Vaši reklamu 1/4 A4

RÝMAŘOV, NÁMĚSTÍ MÍRU 15

SLEVVY až -70% na všechno!
Pohodové oblečení

SOLÁRNÍ STUDIO
BEZKONKURENČNÍ CENY!

774 039 094

5 Kč min

NUMERO uno
 PERFORMANCE TREKKING SHOES

via ara Vaše kroky v přírodě
Outdoor's

OBUV
 TURISTICKÁ OBUV NMR
 BATOHY, PONOŽKY
 DOPLŇKY DO PŘÍRODY

SLEVVY
 výprodej zimní kolekce
-40%

PŘIJMEME PRODAVAČKU!
 Životopis a foto na: ma.ipu@seznam.cz

MO ČSSD Rýmařov zve děti i rodiče
 v neděli 15. února od 12:30 hod. na

2.
DĚTSKÝ KARNEVAL
NA LEDĚ

soutěž o ceny za nejlepší masku
 Zimní stadion Rýmařov občerstvení zajištěno
 - vstup zdarma -

Divadelní agentura Sophia-Art
 uvádí francouzskou komedii

DVA NA KANAPI
 MARC CAMOLETTI

HRAJÍ:

Ernesto ČEKAN
 Hana BAROŇOVÁ
 Martin SOCHOR
 Zuzana ČAPKOVÁ
 Jarmil ŠKVRNA

RÝMAŘOV 25. 2. v 19:00
Velký sál SVČ Rýmařov
 vstupné: předprodej: 200,-/ na místě: 260,-
 Předprodej zajišťuje Infocentrum Rýmařov

SVČ ZIGI HOTEL PRADEJ RÝMAŘOV
horizont RÝMAŘOVSKÝ
13. CZECH BLUES .COM
Radioce

<http://www.sophia-art.cz> e-mail: info@sophia-art.cz

Společně na cestě k úsporám...



Vážení spoluobčané,
 v těchto dnech proběhne další možnost zapojit se do aukce, díky níž společně dokážeme snížit náklady na plyn a elektřinu.

Najdete nás v sídle Bytermu Rýmařov, Palackého 11:

Pondělí:	16. 2. od 13.00 do 17.00	Středa:	25. 2. od 13.00 do 17.00
Úterý:	17. 2. od 10.00 do 14.00	Čtvrtek:	26. 2. od 10.00 do 14.00
Středa:	18. 2. od 13.00 do 17.00	Pátek:	27. 2. od 10.00 do 13.00

Je třeba si s sebou přinést:

- kopii smlouvy se současným dodavatelem
- kopii posledního ročního vyúčtování

Pro obyvatele i firmy je služba zcela ZDARMA!

Kontakt: **ING. ZDEŇKA VALOUCHOVÁ**
 Mobil: +420 776 776 844 E-mail: zdenka.valouchova@partnercentre.cz

Partnercentre
ČESKÝ
www.partnercentre.cz

LÉKÁRNA AVION



V NAŠÍ LÉKÁRNĚ VŠECHNY INZULÍNY BEZ DOPLATKU!!!

Trápí Vás chřipka či nachlazení? Řešením jsou bylinné přípravky Herbofit.

Bronhosil sirup 100 ml

Anýz, borovice a lékořice mají příznivý vliv na dýchací systém.



Běžná cena:

~~117 Kč~~

Akční cena:

99 Kč

Proposil spray 20 ml

Zánět dutiny ústní a sliznice hltanu. Péče o poškozenou pokožku ran a popálenin.



Běžná cena:

~~103 Kč~~

Akční cena:

89 Kč

Sinustrong spray 20 ml

U potíží s dýcháním nosem. Prevence rýmy a infekcí horních cest dýchacích.



Běžná cena:

~~117 Kč~~

Akční cena:

99 Kč

Chcete přestat s kouřením? Pomůžeme Vám!

Nicorette spray 1mg

Účinkuje rychle a potlačí touhu po cigaretě a nutkání kouřit již po 60 sekundách.



Běžná cena:

~~439 Kč~~

Akční cena:

375 Kč

Nicorette

Icemint Gum 2mg 105 x 2 mg

Žvýkáci guma napomáhající ke zmírnění touhy po kouření a abstinčních příznaků.



Běžná cena:

~~796 Kč~~

Akční cena:

749 Kč

Nicorette

Classic Gum 4mg 105 x 4 mg

Žvýkáci guma napomáhající ke zmírnění touhy po kouření a abstinčních příznaků. Pro silnější kuřáky.



Běžná cena:

~~796 Kč~~

Akční cena:

749 Kč

Maximální výhody a slevy jen se zákaznickou kartou.

Lékárna Avion

nám. Míru 216/3, Rýmařov

Tel.: 554 219 823

E-mail: avion@lekarnauhradeb.cz

www.lekarna-avion.cz

E-shop: www.best-lekarna.cz

Otevírací doba:

Po – Pá 8.00 – 12.00 12.30 – 16.30

So ZAVŘENO

Ne ZAVŘENO

Lékárna Avion

ZÁKAZNICKÁ KARTA

www.best-lekarna.cz

Lékárna Avion
nám. Míru 216/3
Rýmařov



Člen sdružení Moje Lékárna **mojelékárna+**