

— R ý m a ř o v s k ý —
horizont



Čtrnáctideník regionu Rýmařovska

číslo 3/2013

vyšlo 15. 2. 2013

cena 15 Kč



Budoucí prvňáčci mají za sebou zápis a první návštěvu školy



Rekonstrukce SVČ bude hotova do konce března



ročník XV.



Aljašskou divočinou s horolezcem a fotografem Jiřím Hrmou



Podhorská nemocnice otevřela v Rýmařově nový digitální rentgen



V Horním Městě se jel závod Mistrovství ČR v motoskičöringu

Masopust na Rýmařovsku

Jak jsme se bavili na masopustu v Ryžovišti



Fota: OÚ Ryžoviště

Masopustní rej ve Staré Vsi



Fota: Jakub Vala

Velký dětský karneval ve Staré Vsi

V sobotu 26. ledna proběhl v sále kina ve Staré Vsi tradiční dětský karneval. Organizovalo jej Sdružení rodičů a přátel školy společně se zastupitelstvem obce.

V letošním roce se sešlo nebývale velké množství masek i přihlízejících rodičů a širší veřejnosti. Pobíhaly zde skupinky vyšňořených princezen, Zlatovlásce dokonce svítla

korunka ve vlasech. Nechyběli vodníci, čerti, jedubáby, polednice, lesní víly nebo trpaslíci. K oblíbeným zvířátkům se přidali supermani, skeletoni a banda pirátů z Karibiku. Dostavila se dokonce pravá egyptská mumie, modří šmoulové nebo krvelačný upír.

Karneval moderovala Jana Horáčková v kouzelném převleku veselého klauna. Společně

s liškou Pavlínkou provedly děti soutěžemi, tančením, přehlídkou masek i závěrečným vyhlášením těch nejlepších. A kdo zvítězil? Samozřejmě zafačovaná mumie, charismatická kočka Anita nebo třeba malí indiánci. Ceny a dárky si nakonec odnesli úplně všichni. Některým dětem se jen zdálo, že karneval uběhl nějak moc rychle. *Eva Staňková*



Fota: archiv E. Staňkové

Pár slov... jen tak

Moje mysl je kupodivu ještě stále plná první přímé volby prezidenta. Napsáno a řečeno toho bylo už tolik, že bych samozřejmě nic nového říci nemohl, výsledek druhého kola byl předvídatelný a jde spíš o to, jak celý ten kolotoč každý z nás vnímal. Lidé po dlouhých letech sledovali politické debaty, zajímali se o osoby kandidátů, přeli se o to, kdo je nejlepší a koho volit, mnozí měli pocit, že nás naše země potřebuje a že je konečně zase na nás, abychom svou vlast zachránili. Myslím, že celou záležitost výstižně popsala kolegyně v předchozím vydání našich novin. Díky za to. Náklady mezi lidmi se uklidnily, protože teď už se opět stáváme „lidem obecným“, politiku budou dělat „ti nahoře“ a my budeme zase jen koukat, divit se a případně nadávat.

V pondělních novinách, bezprostředně po volbě, mne mezi mnoha rozhořčenými nebo naopak spokojenými ohlasy zaujal výrok geologa Václava Cílka, mého profesního „kolegy“, kterého si velmi vážím za jeho originální a hlavně velmi výstižné a komplexní názory na současnou společnost, přírodu a krajinu a na jejich další vývoj. Napsal: „Po volbě jsem pochopil, že je nutné dělat něco pozitivního. Tím, že jsme neustále mysleli na politiku, jsme málo mysleli na jiné věci, například na ptáky. V těchto zimách uhynie nejvíc ptáků, proto prosím lidi, ať je dokrmují.“

A tak jsme u nás doma svou pozornost po volbách také raději zaměřili tímto směrem. Kdysi jsme mívali na balkoně paneláku krmítko, ale uzurpátoři holubi nás nakonec přiměli k tomu, že jsme je sundali. Rádi pozorujeme akrobatické výkony a neúnavnou „pracovitost“ čilých sýkorek na tenkých větvičkách bříz před našimi okny a v dřívějších letech jsme také sledovali houfy neposedných vrabců, jejichž domovem byly husté keře poblíž ulice. Sýkorky zůstaly, objevily se i další drobní zpěváčci, v zimě často i krásní hýlové, ale vrabci stále nikde a obávám se, že už asi natrvalo. Faktem je, že ubývají všude, u nás konkrétně jsme to přičítali zejména tomu, že z bývalých hustých keřů zbyly díky pečlivé snaze zahradníků pouze zámecky zakulacená torza. Zjistili jsme, že naše domněnka je v podstatě shodná s vysvětlením odborníků: hnízdící vrabci domácí jsou ve městech vázáni na existenci parkových ploch s keřovými porosty a travnatými pásy a vnitroblokovou městskou zeleň. Nepříliš udržovaná zeleň vrabcům vyhovovala, stejně tak proluky mezi domy, dvorky s popelnicemi, domy s poškozenou omítkou a mnoha hnízdními možnostmi. Požadavek doby na vysokou estetickou úroveň a uspořádanost vede ke vzniku „biologicky sterilního“ prostředí, ve kterém už vrabcům přestává být dobře. I na venkově mizí chovy drůbeže, holubů i dalších zvířat a pro vrabce se zásadně nepříznivým způsobem změnilo obilní hospodářství. Stáváme se, stejně jako v mnoha jiných případech, jen diváky, kteří sice pochopí smysl děje, ale nemají možnost zasáhnout.

Začali jsme sypat ptáčkům na okenní balkonovou římsu. Ptáčci se objevují, zdaleka ne však tolik jako dřív. Holubi zaplat pánbůh ne (patrně také díky činnosti městských služeb), z větších ptáků se dost často objevují kosi. I těch ubýlo, patrně zásluhou sojek (a nově také strak) v době hnízdění, možná že i roztomilé veveříčky si v té době přijdou na své.



Bílá kosice, ilustrační foto

V minulých dnech se na naše okno dostavil rovněž jeden pták velikosti kosa, ale zvláštní. Všechno sedělo, krásné černé peří, žlutý zobák, ale na tvářích a ještě i na krku byl ozdoben jakoby bílými klapkami na uši, ostře kontrastujícími s černým okolním peřím. Až když jsme se k němu dostali blíže, viděli jsme, že nejde o nic nepatřičného, ale skutečně o bílé peří. Vím, že bílá barva se občas objevuje i u jiných ptáků (např. káně přilétající k nám v zimě ze severu), ostatně známe i „bílou vránu“, ale kos? Takže jsem se zase vrátil k chytrým zdrojům a zjistil jsem, že se bílá barva peří vyskytuje i u kosů, a že tedy ani „kose, kose, černý ptáku“ nemusí být vždy pravda; člověk se má prostě pořádku učit.

Je po Hromnicích, den je o hodinu delší a ranní vyzpěvování ptáčků a jaro se blíží. Mezitím nás čeká jedna důležitá změna - za měsíc na nás přestane z tatíčkovských výšin pohrdavě shlížet dosavadní prezident, který se svými aktivitami a vystupováním zejména v posledním období vyšplhal až na neuvěřitelných 74 % nedůvěry u občanů. K svátku žen dostanou nejen ženy, ale my všichni, prezidenta nového. Kdo jím bude, víme, jaký bude, to již podstatně méně. Dovolím si navázat na větu, kterou napsala „ona“ na závěr svých Pár slov v předchozím čísle Horizontu: Doufám, že nově zvolený prezident své voliče nezklame a nás, kteří jsme ho nevolili, třeba příjemně překvapí. Kéž by!

M. Marek

V tomto čísle najdete

Aktuálně z města

Vyhlaška o regulaci loterií a hracích automatů byla zrušena	str. 4
Majitelé domků v části Hornoměstské ulice se dočkají kanalizace	str. 4
Plán hospodaření Bytermu na rok 2013	str. 4
Rýmařovské náměstí letos čeká rekonstrukce	str. 4
Rekonstrukce Střediska volného času finišuje	str. 5
Finanční příspěvky na podporu sportu byly schváleny	str. 6
Povolí město výstavbu nového hypermarketu?	str. 6

Jedna paní povídala

Sněhové závěje na chodnicích	str. 7
------------------------------	--------

Zdravotnictví

Podhorská nemocnice otevřela digitální rentgen	str. 8
--	--------

Školství

Zápisy do základních škol	str. 9
---------------------------	--------

Kdo byl kdo

Franz Brixel - úředník, spisovatel a vegetarián	str. 11
---	---------

Nad stránkami městské kroniky

Roky 1982 a 1983	str. 13
------------------	---------

Městská knihovna

Aljašská divočina na snímcích Jiřího Hrmý	str. 17
---	---------

Jazzclub

Pozvánka na Česnefest	str. 17
-----------------------	---------

Městské muzeum a Galerie Octopus

Dvojice výtvarníků odhaluje své soukromí	str. 18
--	---------

Soutěž Marie Kodovské

Pavel Martinec	str. 19
----------------	---------

Organizace a spolky

Rýmařovský spolek Mahen zve do divadla	str. 20
Tříkrálová sbírka získala téměř milion korun	str. 21

Sport

Lyžaři z Atlasu vládnou českým „laufům“	str. 23
Po třidvaceti letech se poběží Jesenická 70	str. 23
V Horním Městě se jel závod Mistrovství ČR v motoskiöringu	str. 25

Foto na titulní straně:

archiv OÚ Ryžoviště - Jak v Ryžovišti slavili masopust

Aktuálně z města

Z jednání zastupitelstva města

Ve čtvrtek 31. ledna se konalo v sále Střediska volného času na Divadelní ulici sedmácté řádné zasedání zastupitelstva města v tomto volebním období a první v roce

2013. Na programu byla předběžná zpráva o hospodaření města za rok 2012, majetkové a bytové záležitosti. Zastupitelé přijali celkem jedenáct usnesení.

V úvodu jednání popřál starosta Petr Klouda k narozeninám zastupitelům Ing. Soni Kovářkové, Ladislavu Žilkovi a Ing. Tomáši Köhlerovi. *JiKo*

Vyhláška o regulaci loterií a hracích automatů byla zrušena

Zastupitelstvo města Rýmařova na svém zasedání 20. září loňského roku usnesením č. 432/14/12 vydalo na základě příslušného zákona o loteriích a jiných podobných hrách obecně závaznou vyhlášku č. 06/2012, která vymezovala provozování loterií a hracích au-

tomatů zřizovaných městem (nikoli ministerstvem financí) v určení místa i času. Tato vyhláška se ale nevztahovala na provozovatele loterií a hracích automatů na území města, kteří v minulosti uzavřeli smlouvy o jejich provozování na deset let s Ministerstvem fi-

nancí ČR. Pro první jmenovanou skupinu provozovatelů byla tato vyhláška diskriminující, proto zastupitelé vyhlášku č. 06/2012, o regulaci loterií a jiných her na území obce, zrušili. *JiKo*

Majitelé domků v části Hornoměstské ulice se dočkají kanalizace

Vedení města obdrželo od občanů části Hornoměstské ulice druhou žádost, ve které požadují vybudování kanalizace v části Hornoměstské ulice, kde stále chybí. V žádosti je uvedeno, že část rodinných domků je napojena na provizorní kanalizaci, která vyúsťuje na soukromý pozemek. V žádosti se dále praví, že některé budovy mají jímky staré de-

sítky let, s přepadem, který vtéká do potoka, a občané si musí několikrát za rok zajišťovat vývoz jímk.

Zastupitelé na zasedání projednali a schválili vybudování kanalizace v části Hornoměstské ulice v Rýmařově a zařadili tento investiční záměr do rozpočtu města na rok 2014. Letos proběhnou dílčí stavební práce v Okružní uli-

ci, jejichž cílem bude vyvedení budoucí kanalizace z tělesa komunikace na Okružní v souslednosti s plánovanou opravou jejího povrchu, kterou bude provádět Moravskoslezský kraj. Vedení města informovalo občany zmíněných nemovitostí na Hornoměstské ulici dopisem, že předpokládá napojení těchto nemovitostí na novou kanalizaci v roce 2014. *JiKo*

Plán hospodaření Bytermu na rok 2013

Pro letošní rok má Byterm na opravy a údržbu bytového a nebytového fondu plánovány celkové výdaje ve výši 27 060 tis. Kč. Tato částka bude téměř z poloviny použita na velké dlouhodobě plánované opravy objektů (tzv. jmenovité akce). Dalších více než 30 % nákladů bude použito na běžné udržovací práce a výměnu zařízení předmětů v bytech. Významnou položkou rozpočtu jsou také náklady na komunální a ostatní služby, kam spadá úklid sněhu, vývoz jímk, náklady na rozúčtování tepla atd. Nermalou položku představuje úrok z úvěru Zelená úsporám v částce 1 700 tis. Kč. Mimo uvedené výdaje hradí Byterm Rýmařov také jistinu úvěru Zelená úsporám ve výši 2 826 tis. Kč.

V roce 2013 plánuje organizace Byterm následující jmenovité akce: zateplení domu na Hornoměstské ulici 28 a 30, opravu fasády

domu na Sokolovské ulici 22 a v souvislosti s revitalizací náměstí Míru provedení nezbytných drobných oprav fasád v této lokalitě. Výměna střešních pláštů proběhne na domech 1. máje 5 a 7, dále na budovách Julia Fučíka 4, Opavská 13, Sokolovská 22, Hornoměstská 11 a Opavská 38 v Janovicích. Nájemníci bytových domů na náměstí Míru 13 a 15 se můžou těšit na výměnu oken, která proběhne s jejich finanční spoluúčastí. Okna budou vyměněna dále v domě na Žižkově ulici 29, kde stávající nájemce také přistoupil na navýšení nájemného.

V plánu jmenovitých akcí se objevuje i rekonstrukce dvou bytů v domě na Opavské ulici 38 v Janovicích. Vzhledem ke stavu zpracování projektové dokumentace a problematické návratnosti investice je nyní zvažováno nahrazení této akce výměnou oken

v Jamartících 115 a 116. V letošním roce také proběhne modernizace posledního zastaralého výtahu v domě na Dukelské ulici 6.

Byterm průběžně pokračuje v napojování objektů do kanalizačního řádu - letos to budou domy na Nádražní ulici 1 a třídě Hrdinů 43. Mezi další jmenovité opravy patří výmalba chodeb, výměny hlavních vchodových dveří, rekonstrukce hlavních domovních elektrických rozvodů a v neposlední řadě revize hromosvodů, plynu, elektřiny a požární revize. Na vlastní činnost má organizace vyčleněny 2 720 tis. Kč. Kromě těchto financí má Byterm také příjmy z vedlejší hospodářské činnosti (správa soukromých domů a společenstev vlastníků jednotek). Byterm aktuálně spravuje 1263 bytových jednotek a 145 nebytových jednotek. V bytech města bydlí cca 2800 nájemníků. *Ing. Lenka Vavříčková, Byterm Rýmařov*

Rýmařovské náměstí letos čeká rekonstrukce

Na jednání zastupitelstva byla zmíněna také letošní rekonstrukce náměstí Míru v Rýmařově. Příprava rekonstrukce vrcholí. „V současné době se dokončuje prováděcí projekt, který je nutný pro výběrové řízení dodavatele stavby. Měl by být předán do konce února a poté bude na základě výběrového řízení vybrán dodavatel stavby. Samotné práce by mohly být zahájeny v květnu a dokončeny do roka,“ sdělil starosta Petr Klouda k jedné z největších investičních akcí města v poslední době.

Rekonstrukce s sebou ponese řadu komplikací a omezení pro

obyvatele a návštěvníky města. Podle slov starosty bude potřeba, aby odpovědní pracovníci města ve spolupráci se zastupiteli stanovili náhradní způsob dopravy, parkování, zásobování obchodů a kompenzace za vzniklé újmy nájemcům nebytových prostor a organizačně připravili prostor náměstí pro samotnou rekonstrukci (vykácení lip, odstranění stávajícího mobiliáře, zajištění dopravního značení v průběhu stavby, přípravu na archeologický průzkum ad.).

„Občané se možná pozastaví nad tím, proč je nutné vykácet na náměstí lípy. Tato záležitost byla



Pracovní verze vizualizace náměstí

opakovaně projednávána a konzultována s odborníky. Lípy jsou dlouhodobě ve špatné růstové a zdravotní kondici, předčasně ztrácejí již na konci léta listy, jedna lípa je dokonce úplně suchá. Jsou to staré stromy, kterým budou při odtěžení a rekonstrukci povrchu náměstí zcela jistě značně poškozeny vlásečnicové kořeny, které jsou především po obvodu těchto stromů. Tím dojde k jejich dalšímu oslabení a postupnému úhynu. Proto nemá smysl opakovat chybu, které se dopustila jiná města při podobných rekonstrukcích svých náměstí, když staré stromy ponechala. Ty zanedlouho začaly umírat, protože tak velký zásah do svého kořenového systému nepřezhily. V rámci rekonstrukce bude opět vysazen větší počet již vzrostlých stromů na původních místech a v nových liniích, které byly dohodnuty a povoleny památkáři. Rekonstrukce náměstí bude složité stavba, jejíž náklady podle původní projektové dokumentace dosáhly částky 55 milionů korun. Předpoklad je, že se po výběro-

vém řízení částka výrazně sníží, na druhou stranu jen stěží lze odhadnout, jaké náklady bude představovat například archeologický průzkum. Byla dokončena prohlídka kanalizačních

sítí náměstí pomocí kamerového systému, který odhalil, že kanalizace je betonová a je ve výborném stavu. To je předpoklad, že by mohla bez problémů fungovat i nadále a znamenalo by to velkou úsporu v projektových nákladech," upřesnil Petr Klouda.

Souběžně bude provedena také rekonstrukce plynovodů, kterou provede na svoje náklady a svým vlastním dodavatelem majitel plynovodů. Rekonstrukce začne už v březnu nebo dubnu. Vyměněny budou vodovody a jejich přípojky. Zachovány budou stávající telefonní a elektrické sítě. Nově by se měly vybudovat přívody vody ke k a š n ě

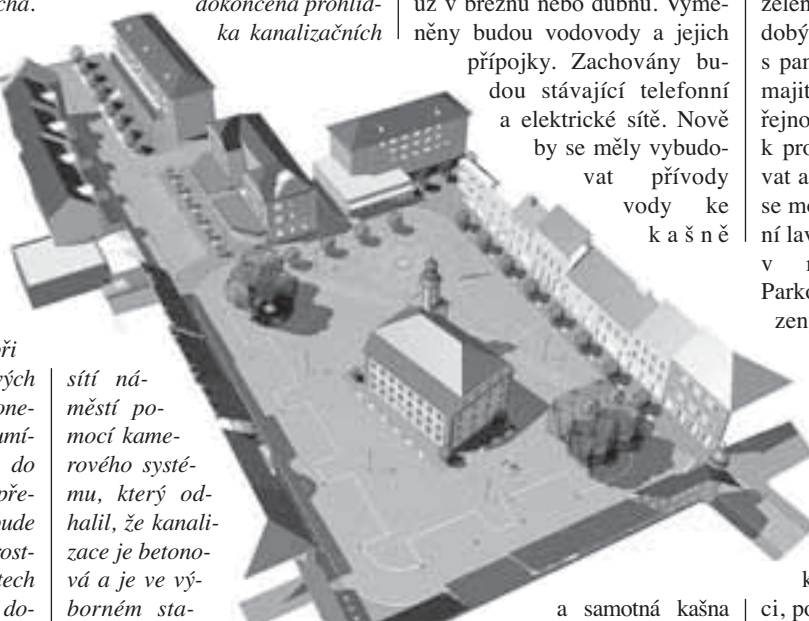

a samotná kašna v prostoru mezi rohem radnice a muzeem.

„Jsem přesvědčen, že vznikne nové, moderní náměstí s velice zajímavými prvky, které bude sloužit dalších čtyřicet nebo pa-

desát let veřejnosti,“ sdělil starosta. Dodal, že celý koncept projektu, vedení dopravy, počty parkovacích míst, rozmístění a podoba mobiliáře či výsadba zeleně jsou výsledkem dlouhodobých a intenzivních jednání s památkáři, stavebním úřadem, majiteli sítí a nemovitostí. Veřejnost a zastupitelé se mohli k projektu dlouhodobě vyjadřovat a připomínkovat ho. Občané se mohou těšit na nové provedení laviček a květinovou výzdobu v mobilních kontejnerech. Parkovací plochy budou vymezeny litinovými sloupky. Po náměstí se bude jezdit po obvodu, nikoli diagonálně jako doposud.

Městu se bohužel nepodařilo po opakovaných žádostech v rámci Regionálního operačního programu Moravskoslezského kraje uspět s žádostí o dotaci, podobně jako se to nepodařilo vedením měst u většiny projektů náměstí v našem kraji. Celou rekonstrukci náměstí bude město financovat z vlastních prostředků a spolufinancovat z úvěru. JiKo

Rekonstrukce Střediska volného času finišuje

Dodavatel stavby potvrdil, že nic nebrání tomu, aby byla rekonstrukce Střediska volného času (SVČ) dokončena v plánovaném termínu k 31. březnu letošního roku. „Otevření nově rekonstruovaného SVČ pro veřejnost by se mělo uskutečnit v rámci Mezinárodního dne dětí 1. června, s programem pro děti, včetně promítání v novém kinosále. Ale nepředbíhejme, v současné době probíhají v interiérech objektu závěrečné práce - dokončování fasád, akustické řešení velkého sálu, osvětlení,

zprovoznění kotelny, zkrátka veškeré doprovodné práce této stavby,“ sdělil starosta Petr Klouda. Dodal, že jsou hotové všechny příčky, stěny, zásadní výstavba interiéru, dokončují se stropy, elektrorozvody, topenářské práce a další. Podle starosty by se měla v polovině března ověřit a potvrdit funkčnost všech bezpečnostních obvodů z hlediska požární ochrany, dále funkčnost technologií, zejména vytápění, elektrických, vodoinstalačních a topenářských rozvodů. „Je důležité zdůraznit, že dotace



na rekonstrukci byla poskytnuta na SVČ jako školské zařízení a jako školské zařízení bude budova také nadále fungovat. Bude zde umístěn multifunkční výukový sál, který bude zároveň sloužit jako moderní kino pro sto čtyři diváky, a také velký taneční a divadelní sál určený pro vystoupení dětských akademií, tanečních kroužků, divadelních ochotníků, hudebních těles, případně hostujících divadelních souborů. Na dodavatele technologie multifunkční výukové místnosti bylo vyhlášeno výběrové řízení, které

vyhrála firma XcData Bratislava, výběrové řízení na dodavatele technologie jeviště vyhrála firma SAN-JV Šumperk a poslední výběrové řízení, na dodavatele vybavení pro SVČ Rýmařov, vyhrála firma JP Kontakt Pardubice,“ upřesnil starosta závěrečné kroky složité rekonstrukce SVČ.

Město uspělo se společným projektem s partnerským polským městem Ozimkem v rámci Operačního programu Přeshraniční spolupráce, takže se v „novém“ SVČ bude konat řada re-



cipročních vystoupení a společných kulturních akcí. „Otevření rýmařovského Střediska volného času bude spojeno s koncerty, výstavami, představeními, při nichž se budou prezentovat žáci základních a středních škol a základní umělecké školy, proběhnou taneční vystoupení, plesy a řada dalších recipročních aktivit, které by měly trvat po celý rok, aby se mládež a dospělí mohli podle svých zájmů v těchto aktivitách vystrádat,“ doplnil výčet doprovodných programů Petr Klouda.

Rozsáhlá rekonstrukce budovy SVČ se nevyhnula vícenákladům stavby. V průběhu provádě-

cích prací došlo např. ke změně v požárních směrnicích a tato



skutečnost si vyžádala poměrně velké dodatečné navýšení nákla-

dů stavby. Protipožární bezpečnost je v rekonstruované budově zajištěna podle nejnovějších pravidel a směrnic. Byl proto navýšen počet varovných požárních hlásičů, senzorů, odtahů, protipožárních dveří a dalších bezpečnostních prvků, které jsou nutné pro splnění přísných požárních podmínek a úspěšnou kolaudaci objektu.

Termín dokončení stavby se blíží a veřejnost, hlavně děti, se má na co těšit. Konkrétní termín zahájení provozu rekonstruované budovy SVČ bude upřesněn prostřednictvím našich novin, na plakátech a v městském rozhlasu. JiKo

Finanční příspěvky na podporu sportu byly schváleny

V rámci Zásad podpory tělovýchovy a sportu ve městě Rýmařově, schválených radou města 10. prosince loňského roku, jsou nyní po-

	Počet členů	Na 1 člena	Koeficient	Výše příspěvku
TJ Jiskra - fotbal	115	4 000 Kč	1	460 000 Kč
TJ Jiskra - volejbal	20	4 000 Kč	0,5	40 000 Kč
TJ Jiskra - kuželky	13	4 000 Kč	0,5	26 000 Kč
TJ Jiskra celkem				526 000 Kč
SK Studio Sport a zdraví	61	4 000 Kč	0,5	122 000 Kč
Ski klub RD	50	4 000 Kč	1,5	300 000 Kč

skytovány příspěvky na základě počtu členů oddílu do 18 let násobného fixní částkou a koeficientem podle druhu provozované sportovní činnosti. Do 23. ledna měly jednotlivé oddíly možnost předložit počty svých členů a na základě těch pak odbor školství a kultury vypočítal příspěvky jednotlivým klubům dle uvedené tabulky.

Zastupitelé příspěvky na podporu sportovní činnosti včetně mimořádného příspěvku Ski klubu RD Rýmařov schválili. JiKo

Povolí město výstavbu nového hypermarketu?

V posledním bodě jednání zastupitelstva vystoupil starosta Petr Klouda a informoval zastupitele o zájmu chomutovského developera zahájit v Rýmařově výstavbu nového hypermarketu. Developer si nepřál uvádět jméno obchodního řetězce do doby, než budou známy výsledky jednání v komisích, radě a zastupitelstvu města. Ani zastupitelé se na jednání zastupitelstva nedověděli, o jaký hypermarket by se mělo jednat. Starosta mohl jen prozradit, že by nabídl i sortiment průmyslového zboží, oděvů a obuvi atd.

Developer chce ke stavbě využít pozemky v lokalitě za poslední zástavbou ulice U Rybníka ve směru do Janovic. „Podle odhadu by město Rýmařov za prodaný pozemek mohlo získat částku až třicet milionů korun, ovšem co se týče mého názoru, musím konstatovat, že ve mně

převažují spíše argumenty proti stavbě na tomto pozemku, určeném v územním plánu ke stavbě rodinných domků,“ prohlásil starosta k nabídce developera a sdělil zastupitelům, že jej směřoval spíše na soukromé pozemky závodu Hedva, kde by developerská firma mohla zároveň pomoci Hedvě odstranit chátrající a nevyužívané budovy. Developer sdělil, že s vedením Hedvy již o této možnosti opakovaně jednal, ale nepochodil s tím, že si Hedva chce tyto pozemky ponechat. Ve středu 6. února se uskutečnila další schůzka developera s vedením radnice, žádný obrat však nepřinesla. Vše musí projít běžným postupem, developer si hodlá podat žádost o výstavbu a koupí pozemků písemně. Vše tedy bude záviset na dalších jednáních odpovědných pracovníků města a zastupitelů. JiKo

Se starosty jednali poslanec parlamentu a náměstci hejtmana

V pondělí 4. února navštívil Rýmařov poslanec dolní komory Parlamentu České republiky Ladislav Velebný (ČSSD) a náměstci hejtmana Moravskoslezského kraje Mgr. Daniel Havlík (ČSSD), který má ve své působnosti dopravu, silniční hospodář-

ství, životní prostředí a zemědělství, a Martin Sikora (ČSSD), který má na starosti regionální rozvoj, evropské fondy a operační programy.

Na setkání s nimi se sešli starostové Sdružení obcí Rýmařovska, kteří se zajímali především

o záležitosti železniční a silniční dopravy na Rýmařovsku, dopravní obslužnosti a oprav komunikací.

Daniel Havlík starosty ujistil, že kraj má zájem nadále spolufinancovat velmi ztrátovou železniční osobní dopravu na trase Rýmařov - Valšov a Ostrava - Opava - Krnov - Olomouc. Snaží se domluvit s Českými drahami na co nejúspěšnějším provozu, případně nalézt nového, výhodnějšího dopravce. Moravskoslezský kraj letos pravděpodobně bude na daňových příjmech ve srovnání s rokem 2012 krácen o 200 mil. Kč, a proto musí svoje výdaje ve všech směrech velice vážit a případně škrtnat. Starosty velmi potěšila informa-

ce o chystané opravě krajských komunikací, a to na trase Rýmařov (Okružní ulice) - Skály - Horní Město - Tvrdkov - Ruda a především na velmi důležitém úseku Rýmařov - Valšův Důl. Rozsáhlá oprava, která zahrnuje nový povrch s podloží, opěrné zídky a propustky, by měla započít na jaře letošního roku s tím, že na podzim by měl být obnoven silniční provoz a opravy by měly být dokončeny v roce 2014. Touto opravou by byla rekonstrukce komunikace mezi Rýmařovem a Valšovým Dolem definitivně ukončena. Po dobu opravy budou muset řidiči volit náhradní trasy přes Stránské a Sovinec nebo přes Horní Město a Tvrdkov. Oprava silnice



ve směru Rýmařov - Jamartice nebo Břidličná - Vajglov - Ryžoviště přijdou na řadu nejdříve v roce 2014. Na jarní opravy silnic mohl kraj ze svého rozpočtu vyčlenit jen 50 mil. Kč. Toto číslo Daniel Havlík označil za nedostatečné a nouzové řešení.

Náměstek Martin Sikora seznámil starosty s přípravou dotač-

ních titulů pro obce našeho kraje. Zatím nejsou ještě známy tituly a pro ně určené finanční objemy, které kraj letos otevře. Důvodem je i v tomto případě nejistota kraje ve věci daňových příjmů a vývoje rozpočtu. Podle jeho slov se kraj připravuje na nové plánovací období Evropské unie 2014 - 2020. Kraj již nebude mít svůj

operační program, bude moci využívat pouze osm celorepublikových operačních programů. Náměstek vyslovil obavy, že rozdělení peněz z operačních programů nemusí být pro náš kraj spravedlivé a výhodné, stejně jako je tomu například při odvodech za znečištění ovzduší, kdy průmyslové podniky v kraji od-

vádějí v rámci republiky největší finanční prostředky, ale zpět do kraje na revitalizaci a ozdravná opatření přichází jen zlomek. Asi po dvou hodinách byla společná beseda ukončena a návštěva pokračovala ve svém dalším programu ve městě Bruntálu.

*Ing. Petr Klouda,
starosta Rýmařova*



MĚSTO RÝMAŘOV

náměstí Míru 230/1, 795 01 Rýmařov

v souladu se zákonem č. 312/2002 Sb., o úřednících územních samosprávných celků a o změně některých zákonů, ve znění pozdějších předpisů

Tajemník Městského úřadu Rýmařov

vydává

o z n á m e n í o z r u š e n í v ý b ě r o v é h o ř í z e n í na pozici

referenta odboru životního prostředí a regionálního rozvoje

Výběrové řízení bylo zrušeno dne 7. 2. 2013

Jedna paní povídala

V této rubrice reagujeme na podněty občanů a zabýváme se tématy, jež jsou podle svých mluvčích nedostatečně řešena. Rubrika by měla sloužit tomu, aby byly problémy občanů, které nejsou doceněny, znovu otevírány. Nebudeme se bránit ani anonymním podnětům, pokud budou slušné, neurážející, nevulgární, nebudou porušovat tiskový zákon a budou v souladu se ctí, morálkou a důstojností. Anonymitu lze zachovat před veřejností, re-

dakci však musí být pisatel znám.

Čtenářské náměty budeme postupně zpracovávat a řešit s pověřenými a kompetentními osobami. Příspěvky mohou být redakci zaslány prostřednictvím e-mailu rymhor@seznam.cz nebo na adresu redakce Bartáková 21, 795 01 Rýmařov, případně mohou být vhozeny do schránky redakce u vchodu do Střediska volného času na téže adrese.

Sněhové závěje na chodnicích

Již několik let prosíme o udržování chodníku na Okružní ulici č. 1, 3, 5 a 7. Lidé musí chodit po silnici, kde je velký provoz, zejména k nedalekému supermarketu. U supermarketu je přechod, dokonce osvětlený, ale nikam nevede, protože chodník na druhé straně není odklizen od sněhu. Nejvíce nás všechny štvě, že nevíme, kudy chodit. Jdeme po silnici, protože nám nic jiného nezbývá. Řidiči na nás ukazují a klepou si na hlavu.

Přece nemohou mít Městské služby neustále výmluvu, že jim při úklidu sněhu vadí kontejnery, které stojí na chodníku, že nemají lidi, peníze, techniku, jak to mají prohrnovat (?) atd. Tak ať kontejnery objedou a my zbývající sněh douklízíme. Je fakt, že současný jednatel Městských služeb Ing. Luděk Šimko dokázal minulý rok, že aspoň lžící nám sněh uklidili. Ale letos je to zase jako vždy. Taková situace například v Rakousku neexistuje, aby nebyl na cestách a chodnicích sněh odházen. Někde je zakopaný pes. A je to v lidech. Když se nechce, tak se nechce!

Foto a text: Ludmila Sigmundová



Chodník zavátý sněhem na Okružní ulici

odpovídá vedoucí odboru dopravy

Bc. Renata Vyslyšelová

Tento přechod pro chodce u supermarketu Lidl je zřízen a zkolaudován dle platných zákonů. Z obou stran navazuje na chodník. Zimní údržbu zajišťují Městské služby Rýmařov, s. r. o., dle schváleného plánu o zimní údržbě. Plán zimní údržby byl zveřejněn na úřední desce „Nařízení Města Rýmařov č. 02/2012“, na internetových stránkách města nebo je možno se s ním seznámit u vedoucího odboru ŽPaRR.

odpovídá jednatel Městských služeb

Ing. Luděk Šimko

Důvod, proč nejsou chodníky na dotčené Okružní ulici 1, 3, 5 a 7 odklizené, je ten, že tento chodník je v Plánu zimní údržby místních komunikací na území města Rýmařova zařazen do kategorie - v zimním období se nezajišťuje údržba. Tento plán zimní údržby je schvalován samosprávnými orgány města Rýmařova, pro nás jako zajišťovatele zimní údržby je tento dokument stěžejní a podle něj se řídíme. Pro případnou změnu nebo úpravu tohoto plánu musí občané dát podnět k projednání dotčeným orgánům města, které tyto změny projednají a vyjádří se k nim.

odpovídá vedoucí odboru ŽPaRR

RNDr. František Čermák

Rozsah zimní údržby se řídí Nařízením města č. 02/2012 (dokument je přístupný na webových stránkách města). Z tohoto dokumentu vyplývá, že tento chodník se v zimě neudržuje. Požadavek předložím příslušným orgánům města a o výsledku vás budu informovat.

(Písemnou odpověď Františka Čermáka poskytla redakci tazatelka.)

Zdravotnictví

Podhorská nemocnice otevřela digitální rentgen

Klasické rentgenové snímky jsou v Podhorské nemocnici, která je členem skupiny Agel, už nadobro minulostí. Nemocnice 5. února slavnostně otevřela modernizované digitalizované rentgenové pracoviště v Rýmařově.

Snímky už se nebudou vyvolávat na fotografické fólie, ale budou se zpracovávat a ukládat digitálně, podobně jako u digitálních fotoaparátů. Lékař si bude moci prohlédnout snímek přímo na monitoru svého počítače.

Do implementace nového informačního systému pro pořizování, archivaci a sdílení digitálních snímků, včetně rekonstrukce prostor pracoviště, které je nyní bezbariérové, nemocnice investovala celkem tři miliony korun. Nové digitalizované praco-

viště ušetří čas lékařům i pacientům a taktéž zkvalitní péči o nemocné.

Pacienti díky novému rentgenovému přístroji získávají kvalitnější spektrum vyšetření a vzhledem k digitalizaci nemusejí na rentgenové snímky čekat. „*Bezbariérové radiodiagnostické pracoviště se nově nachází v budově A, v těsné blízkosti chirurgické ambulance. Přínosem přemístění z budovy C bude lepší přístupnost vyšetření pro pacienty,*“ vysvětluje ředitel Podhorské nemocnice MUDr. Marián Olejník, MBA.

Pacientům i lékařům ušetří čas hlavně digitalizace radiodiagnostického systému. „*Informace získané při vyšetřování pacientů na RTG přístroji se ve velmi krátkém čase uloží v digitální formě do*



Primář Tomáš Martínek u monitoru s digitálním rentgenovým snímkem vysvětluje přednosti tohoto zařízení

centrálního datového systému. Přes počítačovou síť pak budou k dispozici i pro ostatní oddělení jak v Rýmařově, tak v Bruntále. Doby, kdy pacienti běhali se svými snímky mezi jednotlivými odděleními, jsou nenávratně pryč,“ vysvětluje s úsměvem primář radiodiagnostického oddělení MUDr. Tomáš Martínek.

Systém PACS poskytuje lékařům stálý a okamžitý přístup ke všem archivovaným snímkům a relevantním údajům o pacientech. Oprávněný personál může prostřednictvím digitální sítě radiologické snímky snadno vyhledávat, vyhodnocovat, procházet data

z různých zdrojů i sdílet informace s ostatními odborníky, a to nejen s pracovišti Podhorské nemocnice v Bruntále. „*Pacient už nebude muset například podstupovat po přeložení do jiného zdravotnického pracoviště nové radiologické vyšetření,*“ doplňuje primář.

Rentgen s polohovatelným lůžkem patří mezi špičková zařízení nové generace, umožňující rychlé a kvalitní vyšetření pacienta. „*Pomocí nového přístroje jsme nyní schopni provést kvalitnější snímky celého těla,*“ dodává MUDr. Tomáš Martínek.

Hana Szotkowská,
tisková mluvčí skupiny Agel



Slavnostní přestřižení pásky - zleva primář Tomáš Martínek, ředitel Podhorské nemocnice Marián Olejník a starosta Rýmařova Petr Klouda

Dálkový výslech

Karel Toman

Věk: Kulová vrstva souměrná podle středu koule má obsah pásu rovný polovině povrchu koule. Jakou částí objemu koule je objem vrstvy? Výsledek + můj věk dává „kilo“.

Povolání: cvičitel, ošetřovatel, krotitel... do-



konce při jednom zaměstnání

Záliby: přátelé a přítelkyně, příroda, sport, knihy, muzicírování už vzácně

Zvláštní znamení: modré brýle, bílý pes

Jste „rýmařovská duše“?

Každým coulem. Mám to tu moc rád.

Kdy jste netrpělivý?

Ke své škodě skoro neustále, ale pracuje se na tom.

Na co se vás nikdy nikdo nezeptal?

Ty, Kájo, vyrážím na cestu kolem světa, nechceš vzít??

Zavřete oči... Kde se objevíte?

Na koňském hřbetu.

Co vás dovede rozžhavit doběla?

Nad lidskou omezeností, bezohledností a podlostí se snažím mít nadhled a doběla se většinou nerozpalovat, raději doruda horkou párou v sauně vlastní výroby.

Ve kterém literárním díle byste chtěl chvíli

žít?

Zelené pahorky africké. Nejen chvíli.

Jakou knížku máte rozečtenou na nočním stolku?

Pravidelně dostávám vyčiněno za plnou postel knížek, momentálně jsou tam rozestlány Cesta do Lhasy, Příběh Biafry, Peněžomenci, Apač, který chtěl být orlem a Encyklopedie koní a poníků.

Čemu jste se naposledy nahlas zasmál?

V hodině přírodopisu výroku žáka devátého ročníku, odkud se bere placenta.

Víno, ženy, zpěv - čeho byste se zřekl?

Nezříkám se ničeho, ve všech případech se rád něčemu novému priučím. Víno zatím rozeznám pouze teplé a studené, ale u ostatního už občas pozoruju pokroky.

Od koho byste přijal pozvání na večeři?

Pozvání přijmu a účet uhradím při večeři s přítelkyní Petrou.

Školství

K zápisu do první třídy přišlo přes sto předškoláků

V pátek 8. a v sobotu 9. února pořádala Základní škola Rýmařov, Jelínkova 1, zápis dětí do prvního ročníku. Podle počtu předškoláků, kteří k zápisu přišli, lze odhadnout, že škola v září otevře čtyři první třídy.

Během zápisu bylo ve školní budově na Národní ulici, kde sídlí učebny prvního ročníku, velmi živo. Předškoláky s jejich rodiči ve vestibulu vítali ředitel školy Mgr. Miloslav Horký a zástupce pro první stupeň Mgr. Jiří Gajdoš, ve třídách a v tělocvičně na ně čekaly učitelky s připravenými úkoly, které měly prokázat, zda jsou děti

zralé pro školní docházku.

Podle slov Jiřího Gajdoše byl tentokrát počet předškoláků, kteří se k zápisu dostaví, velkou neznámou. Z údajů matrice o narozených mělo do předškolního věku letos dorůst 120 dětí, k zápisu jich ale nakonec přišlo 103. Některé se pravděpodobně z města odstěhovaly. Přesto je to počet mírně vyšší než v loňském roce, kdy se k zápisu dostavilo 96 dětí.

Rodiče patnácti předškoláků přímo u zápisu požádali o odklad, několik dětí se nedostavilo z důvodu nemoci, a škola pro ně proto

uspořádá dodatečný zápis. Lze tedy odhadnout, že v září ZŠ Jelínkova otevře čtyři první třídy o cca 22 žácích. „Jsou to hrubé odhady. Do konce května budeme mít potvrzeny odklady školní docházky, přesná čísla ale budeme znát až prvního září,“ připomněl Jiří Gajdoš. Počet prvňáčků se podle jeho soudu může ještě mírně zvýšit.

Letošní zápis nesl motto *Od všeho kousek, ze všeho trošku* a výzvu *Chceš si s věcmi poradit, kamarády nové mít, vědět víc, hodně umět a znát - Přijdeš se k nám!* Garantem

zápisu byla učitelka pátého ročníku Mgr. Ladislava Čajanová, která si kromě svých kolegyní vzala na pomoc také žáky své třídy. Při zápisu se prověřovaly znalosti předškoláků, jejich schopnost soustředit se, ovládnání hrubé i jemné motoriky a další předpoklady pro nástup do první třídy. Rodiče dostali informace o tom, co by jejich dítě mělo zvládat, aby velkou životní změnou prošlo úspěšně.

Kromě poznávání barev, tvarů nebo číslic by mělo například umět udržet pozornost alespoň 10 minut, znát své jméno a adresu bydliště, pamatovat si zážitek a popovírávat o něm, zazpívat písničku a odrecitovat jednoduchou básničku, prohlédnout si knížku, správně držet tužku a stříhat papír. Důležitá je i tělesná vyspělost - schopnost udržet rovnováhu nebo hodit míčkem na cíl. K výbavě prvňáčka patří ale i samostatnost v běžných úkonech, jako je oblékání, zavazování bot, udržování čistoty nebo používání příboru, a také umění komunikace, k níž patří používání obrátů „prosím“, „děkuji“ nebo „dobrý den“. ZN



Základní školy praktické se rušit nebudou

V minulém týdnu proběhly v Rýmařově každoroční zápisy do prvních tříd základních škol - ve středu 6. února do ZŠ Školní náměstí, v pátek 8. a v sobotu 9. února do ZŠ Jelínkova. Na základní škole praktické (dřívější zvláštní) na Školním náměstí měl zápis o poznání klidnější průběh; rodiče s dětmi přicházeli jednotlivě a často jen, aby se informovali. K zápisu přišli dva předškoláci, kteří dostali podobné úkoly jako v běžné škole - po-

znávali barvy a tvary, skládali puzzle, odpovídali na otázky učitelek.

Přestože zápis se koná standardně na všech základních školách, na škole praktické je spíše formalitou. „Žádný nával nečekáme,“ svěřují se učitelky v připravené učebně. O tom, kolik žáků skutečně nastoupí do prvního ročníku v příštím školním roce, zápis samotný příliš nevyhovívá. Podle slov ředitelky Hany Měrákové je běžné, že jsou ža-

ci přijímáni až během letních prázdnin nebo nastupují teprve v prvních měsících školního roku. O tom svědčí i letošní první třída, do níž byli přijati tři žáci, všichni až po oficiálním zápisu. Děti totiž mohou být zařazeny ke vzdělávání na základní škole praktické jen za přesně daných podmínek - na doporučení pedagogicko-psychologické poradny (v tomto případě speciálně pedagogického centra v Bruntále) a pouze se souhlasem zákonných zástupců. Splněny přitom musí být obě podmínky. „Pokud poradna doporučí, aby dítě nastoupilo do základní školy praktické, ale rodiče s tím nebudou souhlasit, dítě přijmout nemůžeme. A i naopak kdyby rodiče chtěli, bez vyšetření to nelze,“ vysvětluje Hana Měráková. Argumentuje tak proti tvrzení, že některé děti jsou na praktické školy zařazovány automaticky, jen kvůli svému sociálnímu nebo etnickému původu. „Nepřijímáme děti na základě toho, že jsou sociálně znevýhodněné. Musí mít potvrzení z poradny, že mají lehkou mentální retar-

daci. V poradně procházejí testy IQ. Podmínkou pro jejich doporučení na základní školu praktickou je hodnota menší než 70 bodů,“ dodává ředitelka.

Přesto se staly české základní školy praktické terčem kritiky Evropského soudu pro lidská práva za to, že v nich končí příliš velké procento romských dětí. Reakcí na rozsudek soudu byla Strategie boje proti sociálnímu vyloučení z října loňského roku, kterou přijala česká vláda a podle níž měly být základní školy praktické postupně rušeny. Následovala protestní petice, kterou podepsalo více než 76 tisíc občanů. „Rozsudek se týkal případu starého třicet let. Je nesmysl rušit kvůli tomu celý systém škol praktických,“ zdůrazňuje Hana Měráková. Zařazování dětí s různými druhy postižení a poruch na klasické základní školy je podle ní sice možné, ne pro všechny děti je ovšem ideální. Počátkem letošního února ministerstvo školství od záměru rušit praktické školy ustoupilo. ZN



Foto: S. Gerhardová

Střední škola Rýmařov, p.o.
STŘEDNÍ ŠKOLA, RÝMAŘOV, p.o.
nabízí pro školní rok 2013-2014

Maturitní obory:
 65-42-M/01 Hotelnictví - denní forma středního vzdělávání, 4 roky, maturitní vysvědčení
 64-41-L/51 Podnikání - dálková nastavba při zaměstnání, 3 roky, maturitní vysvědčení

Učební obory:
 65-51-H/01 Kuchař-číšník - denní forma středního vzdělávání, 3 roky, výuční list
 41-55-H/01 Opravář zemědělských strojů - denní forma středního vzdělávání, 3 roky, výuční list

JSME STÁTNÍ ŠKOLOU, BEZ PLACENÍ ŠKOLNÉHO

Kontakt:
 Ing. Soňa Kovářková, ředitelka školy, Julia Sedláka 16, 795 01 Rýmařov
 Tel: 55-4212541, 739 035 095, e-mail: info@stredniskolarymarov.cz
 www.stredniskolarymarov.cz

SOUKROMÁ STŘEDNÍ ODBORNÁ ŠKOLA



PRIMA, s. r. o.

Sokolovská 29, 795 01 Rýmařov,

tel./fax: 554 211 812

www.prima.skolniweb.cz

Nabízí pro školní rok 2013/2014:

Nové čtyřleté studijní obory s maturitou

- * Pracovník v lázeňství a ve službách wellness
- * Cestovní ruch - specializace OUTDOOR

Další 4letý studijní obor s maturitou:

- * Cestovní ruch - specializace Cestovní ruch

4leté studium při zaměstnání v oboru:

- * Veřejnosprávní činnost

PRO STUDENTY

1. ROČNÍKU

NOTEBOOK ZDARMA

BEZ PŘIJÍMACÍCH ZKOUŠEK

Školné 12.800 Kč, vlastní Domov mládeže. Návštěva školy možná kdykoliv.

DEN OTEVŘENÝCH DVEŘÍ: 16. 2. 2013



Dvě loupeže na Rýmařovsku - policie bilancovala uplynulý rok

V pondělí 4. února se na Krajském ředitelství policie Moravskoslezského kraje, územním odboru Bruntál, konala tisková konference. Vedoucí územního odboru plk. JUDr. Jaromír Tkadleček společně s komisařkou por. Ing. Ivanou Kříštofovou podali novinářům podrobnou informaci o trestné činnosti a statistice dopravní nehodovosti na Bruntálsku za rok 2012.

Celkem bylo v loňském roce na území Bruntálska spácháno dva tisíce čtyři sta dvacet čtyři trestných činů, což je o sto třicet pět méně než v roce 2011. Policistům se podařilo objasnit celkem tisíc tři sta padesát osm (56 %) z nich. V regionu Rýmařovska bylo evidováno celkem čtyři sta třicet kriminálních skutků, proti roku 2011 o devět méně. Pětapadesát z nich bylo násilných, dvě stě osm majetkových, dva mravnostní a jedenatřicet hospodářských. Sedmnáct případů se řadí k činům ohrožení pod vlivem návykové látky, u padesáti šlo o zane-

dbání povinné výživy. Dvanáct dopravních nehod bylo způsobeno z nedbalosti a jeden pracovní úraz byl šetřen jako ublížení na zdraví z nedbalosti.

Policisté na Rýmařovsku za loňský rok evidovali také tři případy nedovoleného ozbrojování, ve třiadvaceti případech došlo k maření výkonu úředního rozhodnutí, v sedmi případech policie řešila trestný čin nedovolené výroby a distribuce psychotropních látek a jedů. V počtu pěti trestných činů bylo zaznamenáno překupnictví a přechovávání - podílíctví, dále výtržnictví, sprejerství, ohrožování výchovy mládeže a podávání alkoholických nápojů mládeži. Čtyřikrát museli policisté loni na Rýmařovsku vykázat agresora ze společného obydlí (jednalo se pouze o muže na rozdíl od roku 2011, kdy musela policie jednou vykázat ženu, která týrala v obydlí svého partnera).

Policisté vloni řešili dvě stě osm

majetkových trestných činů, z toho bylo třiasedmdesát krádeží v lupáním (do obchodů a kiosků, restaurací, bytů, chat, rodinných domků, škol), sto sedm krádeží prostých (kapesních, motorových vozidel, věcí z aut, součástek z motorových vozidel, krádeží na osobách, v bytech či jízdních kol). K nejzávažnějším případům patří násilné trestné činy, kterých se na Rýmařovsku stalo loni celkem pětapadesát, z toho devětadvacet se řadilo k úmyslnému ublížení na zdraví, šest případů naplnilo skutkovou podstatu nebezpečného vyhrožování, čtyři případy porušování domovní svobody, dále týrání osoby žijící ve společném obydlí a vydírání. V jednom případě došlo k usmrcení z nedbalosti.

Rýmařovsku se nevyhýbají ani loupeže. První policisté šetřili loňského 1. června na rohu Opavské ulice a ulice U Rybníka v Rýmařově. Pachatel tehdy zezadu

napadl muže a s výhrůžkami mu odcizil peněženku a mobilní telefon. Policisté jej dva dny nato zadrželi. Druhou loupež šetřili rýmařovští policisté 3. září. Dva muži tehdy během zkušební jízdy mezi Malou Morávkou a Rýmařovem násilně vysadili z auta pracovníci autobazaru a ujeli. Poškozená utrpěla povrchová zranění, která si vyžádala ošetření v nemocnici. Příklad je stále v šetření, po uloupeném vozidle Audi bylo vyhlášeno celostátní pátrání.

V loňském roce došlo také k jedné vraždě. V malé obci na Bruntálsku byl ve svém domě nalezen zastřelený 7letý muž. Z činu byli obviněni dva mladíci ve věku 22 a 28 let, kteří osaměle žijícího seniora napadli kvůli penězům.

Ze sto osmdesáti pěti pachatelů trestné činnosti bylo loni sto padesát šest recidivistů, sedmnáct mladistvých a dvanáct nezletilých. Plk. Tkadleček i por. Kříštofová shodně konstatovali, že za trestnou činností stojí zejména vysoká míra nezaměstnanosti, nízká životní úroveň obyvatel a také vysoký podíl zadlužování u rodin či jednotlivců.

Dopravní nehodovost na Rýmařovsku byla srovnatelná s rokem 2011, policisté šetřili šestadevadesát případů. K nejčastějším příčinám patřily vysoká rychlost, nedání přednosti, vliv alkoholu nebo riskantní předjíždění. V šesti případech měla nehoda tragické následky, kdy na silnici zemřel řidič nebo chodec.

JiKo



Kdo byl kdo

Franz Brixel - úředník, spisovatel a vegetarián

Také v letošním roce bude na stránkách našeho čtrnáctideníku vycházet seriál medailonů zajímavých osobností Rýmařovska. Přehledku některých významných postav tohoto kraje nabízejí dvě kapitoly z publikace Franze Tutsche *Römerstadt und das Römerstadter Ländchen* (1964) pod názvy *Příspěvek rýmařovského kraje k dějinám literatury domova* a *Významní a zasloužilí lidé chudého Rýmařovska*. V první ze jmenovaných kapitol Tutsch uvádí s odkazem na rukopis Josefa Waltera Königa krátké portréty tří německy píšících spisovatelů, kteří se narodili na Rýmařovsku: Franze Brixela, Franze Orleta a Josefa Schmidu-Braunfelse. Dovolíme si letos seznámit čtenáře nejen s těmito třemi autory, ale i s dalšími osobnostmi, kterým Tutsch věnuje pozornost.

První medailon je věnován Franzi Brixelovi. Pro náš seriál jej přeložila Jitka Procházková a doplnil Lukáš Motyčka z Centra pro výzkum moravské německé literatury Filosofické fakulty Univerzity Palackého v Olomouci. Seriál Kdo byl kdo bude v sudých vydáních letošního ročníku RH doprovázet čtení z Brixelovy *Horské kroniky*. Knížku s podtitulem *Vážné a vtipné příběhy z Rýmařova a jeho okolí, jež shromáždil a vyprávěl Franz Brixel* vydal Hugo Schubert v Rýmařově v roce 1895. Brixel v ní převyprávěl vzpomínky svého otce, chudého tkalce, na mnohé zajímavé události a postavy Rýmařovska 19. století.

Medailonem Franze Brixela a ukázkami z knížky, kterou věnoval rodnému kraji, volně navazujeme na třídílnou studii Martina Samsona o rodině Zuppingerů a Kühnelů, odsunutých majitelů špulkmáry v Janovicích. *Horská kronika* Franze Brixela byla totiž nalezena spolu s dalšími knihami a osobními věcmi rodiny při bourání bývalé Zuppingerovy špulkmáry v Janovicích.

Tutsch, resp. König o Brixelovi píše: „K výrazným osobnostem Rýmařovska, které přispěly k doplnění literární historie německých krajů, patří spisovatel Franz Brixel. Již jen několik málo krajanů bude vědět, že se Franz Brixel narodil 15. prosince 1840 v Rýmařově. Léta dětství zde stráveného mu přichystala mnohého strádání. Nejprve navštěvoval školu v rodném

městě a potom přešel na reálku do Uničova (Roman Icha ve svém medailonu uvádí *Nové Město na Moravě* - pozn. red.). V říjnu 1855 odešel k příbuzným do Banátu (oblast v dneš-



ním Rumunsku - pozn. překl.). V Deutsch-Bogsau poblíž Temešváru nastoupil o rok později do učení u jednoho kupce. Tam zůstal až do podzimu 1863, poté pracoval v mnoha obchodních společnostech ve Štýrském Hradci. Roku 1870 řekl sborem svému povolání a stal úředníkem.

Když byl zaměstnán v pivovaru v Mürzzuschlagu, seznámil se s přednostmi vegetariánství, kterému se nadobro upsal. Na základní poznatky, které v těchto letech získal, se odvolávají mnohé jeho pozdější publikace. V roce 1881 opustil své zaměstnání v Mürzzuschlagu, přechodně pracoval ve Villachu. Roku 1882 se odebral do Mnichova, kde zřídil veřejnou jídelnu pro vegetariány, která navzdory různým nevěřivostem prosperovala. V lednu 1887 opustil Bavorsko, vrátil se zpět do Mürzzuschlagu a do roku 1894 působil ve svém původním zaměstnání jako účetní. Roku 1896 přesídlil do Štýrského Hradce, kde našel místo zemského úředníka. Zde zemřel 24. února 1903.

Spisovatelská činnost Franze Brixela sahá minimálně do doby jeho působení v Mnichově. V roce 1885 uveřejnil *Merksprüche für jung und alt* (Rýmovánky pro mladší i starší), jejichž druhé vydání vyšlo roku 1892 pod názvem *Der Kastanienbaum* (Kaštan). Roku

1890 vydal *Episteln Gesinnungsgenossen* (Epištoly přívržencům); roku 1892 následovala *Die Sarkophagie. Ein Spiegelbild der Menschheit* (Sarkofagie. Věrný obraz lidstva). Básně ze *Sarkophagie* uveřejnil teprve roku 1889 ve svazku *Die vier Jahreszeiten* (Čtyři roční období). Z dalších děl vyšly: epiko-dramatické básně *Das Buch der Liebe* (Kniha lásky, 1895), *Der Liebe Pilgerfahrt* (Putování lásky, 1901) a epická báseň *Thalysia* (slavnost sklizně ve starém Řecku na počest bohyně Demeter - pozn. překl., 1903). Veselé a vážné příběhy obsahuje *Gebirgs-Chronik* (Horská kronika). Mimo jiné vděčíme Brixelovi za dvě librety: *Friedenheim* (Domov míru, romantická opera, 1898) a *Carmilhan* (1900). Sbírkou spisů F. Brixela, který občas používal pseudonym Armin Franke, by mohla být ostatně ještě značně rozšířena. Ale zrovna tak by měl být podán důkaz o tom, že si tento rýmařovský občan zasloužil čestné místo mezi tvůrci krajanů.

Seznam Brixelových děl doplňuje inzertní stránka *Horské kroniky* o knihy Armina Frankeho (Brixelův pseudonym) Proba zvířat dětem (*Das Bittgesuch der Thiere an die Kinderwelt*), Démon alkoholu a Hostina lásky (*Das Liebesmahl*). Zajímavostí spojenou s jeho osobou jistě je i fakt, že se znal se slavným spisovatelem dobrodružných románů Karlem Mayem. Podle informací Lukáše Motyčky z Centra pro výzkum moravské německé literatury spolu udržovali kolem roku 1899 korespondenci.

ZN
(Prameny: Brixel, Franz. *Gebirgs-Chronik. Ernste und heitere Geschichten aus Römerstadt und Umgebung gesammelt a erzählt von Franz Brixel*. Römerstadt: Hugo Schubert, 1895, s. 225 - přel. Lukáš Motyčka; Icha, Roman. *Významné osobnosti, část první. RING* 1990, roč. 1, č. 12, s. 5; Tutsch, Franz. *Römerstadt und das Römerstadter Ländchen*. Verlag Adolf Gödel, Wolfratshausen, 1964, s. 165 - přel. Jitka Procházková; Dieter Sudhoff/Hans-Dieter Steinmetz: *Karl-May-Chronik II*. Sonderband zu den Gesammelten Werken. Karl-May-Verlag Bamberg-Radebeul 2005.)

Hasiči v terénu

Hasiči vyhláší soutěž pro děti

Všechny záchranné složky v Evropě si každým rokem 11. února připomínají vznik tísňové linky 112. Letos již pošesté připadá na tento den Evropský den tísňové linky 112. Prostřednictvím jednotného evropského čísla tísňového volání se mohou lidé v nouzi dovolat pomoci záchranářů ve všech státech Evropské unie i u některých jejich sousedů. Česká republika patří ve fungování tísňového čísla 112 k evropské špičce.

Hasičský záchranný sbor Moravskoslezského kraje (HZS MSK) proto letos připravil pro dě-

ti do 15 let krajskou literární soutěž „Jak jsem se setkal s tísňovým voláním“. Mohou posílat na adresu hasičů a) povídky, b) básně, verše, c) anekdoty (respektive fejetony, eseje, novinové články) na toto a příbuzná témata, související s prací hasičů. Velikost textu jedné práce je omezena na dvě strany A4.

Literární práce lze hasičům v Moravskoslezském kraji posílat do 23. dubna 2013:

1. elektronicky na adresu petr.kudela@hzsm-sk.cz, resp. podatelna@hzsm-sk.cz;
2. v tištěné podobě poštou na adresu Hasičský

záchranný sbor Moravskoslezského kraje, Výškovická 40, Ostrava-Zábřeh, PSČ 700 30 nebo obálku předat dozorcům na této adrese. V předmětu e-mailu či na obálce musí být uvedeno heslo soutěže „Tísňová linka 112“, přiloženo jméno a příjmení soutěžícího (resp. vedoucího školního kolektivu), adresa bydliště, věk soutěžícího (resp. třída), telefonní (nejlépe mobil) a e-mailový kontakt.

Nejllepší práce budou oceněny v květnu 2013 věcnými cenami z prostředků HZS MSK, Moravskoslezského kraje a Statutárního města

Ostravy, některé postoupí do republikového kola obdobné literární soutěže.

O zavedení jednotného evropského čísla tísňového volání 112 ve všech členských státech EU rozhodla již v roce 1991 Rada Evropských společností. „Stodvanáctku“ využívají i ně-

kteř státy sousedící s EU. Pokud tedy vyjedete do „evropského“ zahraničí, stačí si pro případ pomoci pamatovat telefonní číslo 112.

Počátky projektu tísňové linky 112 v České republice sahají až do roku 1996. K 1. lednu 2003 bylo číslo 112 zprovozněno ve všech

telefonních sítích na území ČR. O dva roky později bylo dokončeno budování telefonních center linky 112 v každém ze 14 krajů. Jejich provozovatelem je Hasičský záchranný sbor ČR.

por. Mgr. Petr Kúdela,
tiskový mluvčí HZS MSK

V Karlově hořela rekreační chata - škoda půl milionu korun

Sedm jednotek hasičů zasahovalo v noci na pondělí 4. února v Karlově pod Pradědem u požáru rekreační chaty. Při požáru našťestí nedošlo k újmě na zdraví či ztrátám na životech.

Operační středisko hasičů obdrželo informaci o požáru ve čtvrt na dvě v noci. Na místo bylo vysláno sedm jednotek hasičů s jedenácti výjezdovými vozidly, dvě profesionální jednotky HZS MSK ze stanice v Bruntále a Rýmařově a pět jednotek dobrovolných hasičů z Malé Morávky, Světlé Hory, Dolní Moravice, Karlovy Studánky a Vrba pod Pradědem.



Po příjezdu na místo bylo zjištěno, že hoří část horního patra dvoupatrové rekreační chaty.

Majitel se snažil oheň hasit už před příjezdem hasičů, požár byl ale tak rozsáhlý, že jeho snaha nebyla úspěšná. Zásah ztížilo silné zakuření chaty zplodinami, jednotky musely hasit v dýchací technice, na místě byl i protiplýnový automobil ze stanice v Bruntále. Hasiči dostali požár pod kontrolu zhruba za půl hodiny, úplná likvidace ohně jim zabrala další hodinu a půl. Po skončení zásahu na požářiště dohlíželi dobro-

volní hasiči z Malé Morávky. Předběžná výše škody byla majitelem odhadnuta na 500 tisíc korun, hasiči svým zásahem uchrá-

nili majetek za cca 2 miliony Kč. Příčina požáru je dosud v šetření.
por. Ing. Petr Holub, zastupující
tiskový mluvčí HZS MSK



Foto: archiv HZS MSK

Servis služeb

Informační středisko Rýmařov

Otevírací doba:

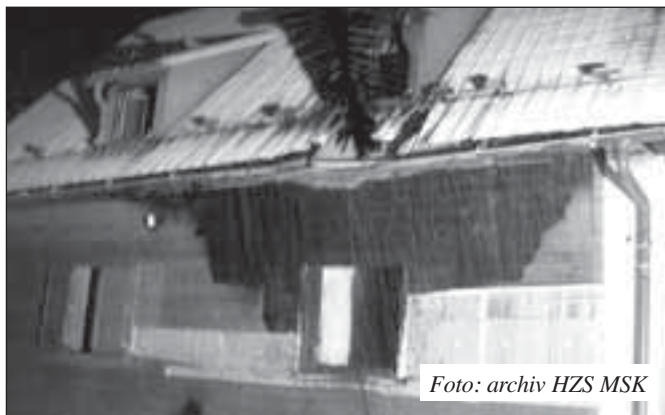
Pondělí - pátek: 9.00-12.00; 13.00-17.00
Sobota: 9.00-12.00; 13.00-16.00
Neděle: 13.00-16.00

Výrobky ze sociálně terapeutické dílny Buřinka

Prodejní místa:

Sociálně terapeutická dílna Buřinka, Divadelní 10, Rýmařov
Informační centrum Rýmařov, náměstí Míru 6, Rýmařov
Potraviny Lazarczyk, Opavská 24, Rýmařov

Krytý bazén Břidličná

Plavání pro veřejnost v únoru

Pondělí	14.00 - 20.00	Úterý	14.00 - 18.00
Středa	14.00 - 20.00	Čtvrtek	14.00 - 19.00
Pátek	14.00 - 20.00	Sobota	13.00 - 20.00
	Neděle		13.00 - 20.00

Celý měsíc probíhá akce 2+1 zdarma

Vodní aerobik každé pondělí a čtvrtek od 18.45.

Aquacentrum Rýmařov

na Jesenické ulici

OTEVÍRACÍ DOBA

Po - Pá 14.00 - 21.00, So - Ne + svátky 10.00 - 21.00

Každá třetí středa v měsíci je od 19 do 21 hodin vyhrazena v Aquacentru Slunce vyznavačům naturismu.

Diakonie ČCE, středisko v Rýmařově,

zve seniory k návštěvě **KAVÁRNIČEK** každé liché úterý v budově střediska na třídě Hrdinů 48 v Rýmařově.

Začátek vždy ve 13.30. Ukončení posezení 15.30-16.00.

Kdo není schopen dojet do kavárny, může využít odvoz v den setkání ve 13.30 od prodejny Hruška na ulici 1. máje.

Přijďte si za námi povykládat a naplánovat aktivity, které byste sami nepodnikli. Bližší informace na čísle 554 211 294.

Termíny kavárniček v 1. pololetí 2013 (každý lichý týden v úterý):

26. 2., 12. 3., 26. 3., 9. 4., 23. 4., 7. 5., 21. 5., 4. 6., 18. 6.

Srdečně zvou a těší se na vás zaměstnanci Diakonie ČCE

Provoz městského zimního stadionu v Rýmařově - sezóna 2012-2013

Rozpis bruslení pro veřejnost

Vstupné	Denní bruslení:
po celou dobu	Po: 14.00 - 16.30
denního	Út: 14.00 - 15.30
i večerního	St: 14.00 - 16.30
bruslení:	Čt: 14.00 - 15.30
děti do 15 let: 20 Kč	Pá: 14.00 - 16.30
dospělí: 30 Kč	So: 14.00 - 16.30
	Ne: 14.00 - 16.30

Večerní bruslení

Večerní bruslení se upravuje vždy na týden podle rozlosování hokejových zápasů a tréninků. Proto není možné stanovit jednotný čas na celou sezónu jako u odpoledního bruslení.

Mimo veřejné bruslení a využití umělé plochy pro tréninky a zápasy hokejových družstev je zde možnost individuálního pronájmu ledové plochy. Tento pronájem si lze dohodnout s Bohumilem Mořkovským na Městských službách Rýmařov (tel.: 554 254 330 nebo 737 241 052). Rozpis bruslení může být z provozních důvodů měněn.

Ing. Luděk Šimko, jednatel společnosti MěS Rýmařov

Nad stránkami městské kroniky

Roky 1982 a 1983

Rok 1982: Návštěva předsedy vlády v Rýmařově

Složení městského národního výboru nezaznamenalo žádné změny. Předsedou byl stále Jiří Toman, místopředsedou Alois Talčík a tajemnicí Ludmila Pudová. Ke změnám nedošlo ani ve složení pléna nebo rady.

Pokračovala oprava radnice, zatím její nejvyšší části - věže. Předchozího roku byla sňata stará konstrukce a na jaře 1982 vznikla věž nová. Nejdříve udělali dělníci kostru z trámů a obili ji prkny. Po několika dnech speciální jeřáb zvedl konstrukci nahoru, kde po připnutí ke zděnému podkladu musela vydržet do podzimu, kdy ji řemeslníci celou oplechovali. Všechny práce byly skončeny před příchodem nepříznivého zimního počasí. Celkové náklady na tuto opravu si vyžádaly téměř 300 tisíc korun.

Vláda ČSSR rozhodla zvýšit ceny některých potravinářských výrobků a cigaret. U výsekového masa se ceny zvýšily o 41 procent, u drůbeže o 15 procent, u mořských ryb o 26 procent atd. Nevzrostla jen cena vepřového bůčku. Nejvíce zdražily ceny specialit, například šunka ze 70 na 100 Kčs, uherský salám z 90 na 120, ceny měkkých salámů se pohybovaly v rozmezí 30-40 korun. Na dvojnásobek se také zvýšila cena rýže, zdražilo víno a rum tuzemské výroby. Příklady některých cen (pokud není uvedeno jinak, jde o 1 kg):

Výrobek	Stará cena	Nová cena
Hovězí zadní	29 Kč	46 Kčs
Hovězí roštěná	33 Kč	55 Kčs
Hovězí svíčková	40 Kč	95 Kčs
Vepřová kotleta	30 Kč	46 Kčs
Vepřová krkovička	28 Kč	43 Kčs
Vepřový bůček	20 Kč	20 Kčs
Bílé víno, 1 litr v průměru	Nezjištěno	28 Kčs
Červené víno, 1 litr	Nezjištěno	32 - 35 Kčs
Tuzemský rum, 1 litr	84 Kč	100 Kčs
Cigarety Start, 20 ks	4 Kč	5 Kčs
Cigarety Sparta, 20 ks	8 Kč	14 Kčs

I zvýšené ceny se zdají být velmi nízké, ale musíme vzít v úvahu, že nízké byly i tehdejší mzdy, které se pohybovaly kolem 2500 korun a v řadě profesí byly ještě nižší.

31. srpna 1982 navštívil Rýmařov předseda vlády České socialistické republiky (ČSR) Josef Korčák. Spolu s ním přijeli ministr zemědělství ČSR Miroslav Toman, vedoucí tajemník severomoravského krajského výboru KSČ Miroslav Mamula, předseda krajského národního výboru František

Skácel a další. Ve velkém sále Kulturního domu v Rýmařově se konal aktiv vedoucích pracovníků Severomoravského kraje v zemědělství. Předseda vlády i s doprovodem zajel také na pole v okolí Rýmařova, kde soustředěná skupina kombajnérů sklízela z polí poslední zbytky obilovin.

Pracovníci oborového podniku Státní statky Bruntál dosáhli v obilovinách 3,11 tuny z hektaru, což byl velmi dobrý výnos. Rýmařovský závod Státních statků dosáhl v obilovinách 2,59 tuny. I to byl na zdejší poměry výnos velmi solidní.



Josef Jureček při dirigování Pionýrky na náměstí v Rýmařově



Květen 1983 - kladení věnců k pomníku na ul. Julia Sedláka na počest 38. výročí osvobození ČSR. V první řadě zleva: J. Toman, O. Vaníček a S. Vařecha

Snad bychom si ještě měli připomenout 35. výročí založení Lidové školy umění v Rýmařově. Bývalá hudební škola zahájila činnost v říjnu 1946 a jejím prvním ředitelem byl Dalibor Doubek. Od roku 1952 až do roku 1974 ji vedl Jan Vraný a po něm se stal ředitelem Josef Jureček. O deset let později vznikl i žákovský dechový soubor Pionýrka. Dlouhá léta, ba desetiletí šířil svou vynikající úroveň dobré jméno Rýmařova po celé republice a získal za své výkony nejedno ocenění.



Květen 1983, oslavy 38. výročí osvobození ČR

Fota: archiv V. Konečného

Rok 1983

Rada MěNV svým rozhodnutím z 15. září vyslovila souhlas, aby se nově vzniklá ulice v zástavbě ke Strálku jmenovala Slunečná. Jiné nové ulice ve městě nevznikly.

Alespoň několik čísel o činnosti n. p. Hedva. Začátkem toho roku odešel do invalidního důchodu dosavadní dlouholetý ředitel Jaroslav Sekanina a na jeho místo nastoupil Ing. Miroslav Krejčí, který předtím pracoval na ředitelství podniku v Moravské Třebové. Podnik vyrobil v daném roce 3 688 445 kusů kravat a 2 710 šál, hospodářský obrat dosáhl částky 357 522 000 Kčs. Tato čísla nepotřebují žádný komentář. Snad jen povzdechnutí - kdeže loňské sněhy jsou.

Bytová výstavba byla toho roku příznivější než v několika předchozích letech. Všechny formy výstavby bylo dokončeno 76 bytů, většinou v podnikové výstavbě. Vzniklo 15 rodinných domků. Ještě příznivější situace se očekávala v příštím roce, protože se začalo stavět na Jungmannově ulici a na prostranství pod kostelem. Pokračovala výstavba tělocvičny gymnázia na Sokolovské ulici, hala Technických služeb na Palackého ulici, pokračovala penetrace vozovky a chodníků a další akce.

Vratislav Konečný

Přehled nejbližších kulturních akcí SVČ Rýmařov

/ssp/ - akce pořádaná ve spolupráci s jiným pořadatelským subjektem

ÚNOR

15. 2. Česnekfest aneb Svátek opravdu zamilovaných - koncert
Kavárna DJ Stanley club 13 / 18.00 / vstupné dobrovolné: min. 40 Kč



Alternativně pojatá oslava svátku sv. Valentýna zasvěcená milovníkům česneku. O kulturní program se postarají svérázní písničkáři **Jakub Tichý** z Frýdku-Místku a domácí hitmaker **Ladibor Danda**.

16. 2. Maškarní ples pro děti - Z pohádky do pohádky - kameval
sál ZUŠ / 16.00 / vstupné: masky zdarma, dospělí 20 Kč
Odpoledne plné her, tance a soutěží pro děti i dospělé.

25. a 27. 2. Michael Cooney - Habadůra - divadlo/komedie (pořadatel: **ADS Mahen, Rýmařov**)
Městské divadlo / 19.00



Ve chvíli, kdy Linda Swanová objeví v prádelníku svého manžela Erika dámské prádlo nadměrných velikostí a vzápětí se v jejich domě objeví vrchní kontrolor ze sociálního úřadu, začne na povrch vyplouvat velkolepý podfuk....

BŘEZEN

9. 3. František Gellner bez hranic - literatura/hudba
sál ZUŠ / 18.00 / vstupné: 50 Kč



Hudebně-literární projekt karvinské hudební skupiny **AllSKApone's**, který oživuje dílo významného českého básníka Františka Gellnera a zasazuje jej do dnešního kontextu.

9. 3. AllSKApone's (ska Karvina) - koncert
Kavárna DJ Stanley club 13 / 22.00 / vstupné dobrovolné: min. 40 Kč



Koncert karvinské hudební skupiny, která vznikla v roce 2003 a patří k stálým domácím i zahraničním klubovým a festivalovým scénám. V počátcích byla zaměřena převážně na hudební styl „ska“, dnes je stylově osobitá a nevyhraněná.

22. 3. Expediční kamera - filmový festival /ssp/
sál ZUŠ / 20.00 / vstupné: 50 Kč



Přehlídka dokumentárních filmů o dobrodružství, divoké přírodě, extrémních zážitcích i sportech.

23. 3. Jack Cannon Blues Band (Maďarsko) - koncert
Restaurace Na Růžku / 20.30 / vstupné: 60 Kč



Maďarská bluesová kapela **Jack Cannon Blues Band** přistupuje inovativně jak ke klasickým standardům, tak k vlastní tvorbě. Miláckové českého a moravského publika, kteří jsou v České republice jako doma. Tentokrát do ČR zavítají v rozšířené sestavě, jejich akustické blues obohatí speciální host, bubeník Ákos Kertész.

Další informace o akcích na
www.svcrymarov.cz nebo
www.svcrymarov.cz/jazzclub.

SVČ Rýmařov

MAŠKARNÍ PLES PRO DĚTI Z POHÁDKY DO POHÁDKY

16. ÚNORA 2013 16:00 - 18:00
Sál ZUŠ - SVČ (Divadelní ul.)
Vstupné: masky zdarma dospělí 20,-

Program: tanec, hry, soutěže

ŽIJ POHYBEM

Středisko volného času Rýmařov zve na lekce

Lekce nabitě energií a radostí z tance, plné přátelské a uvolněné atmosféry.
Pro každého, kdo má rád pohyb, hudbu, dělá něco pro své zdraví, dobrý pocit a formuje postavu.

středa 18:00 - 19:00
těl. pod kostelem
lekce 40 Kč
lektorka: Petra Čechová

Kulturní okénko města Rýmařova

Citát: I když sedíme na nejvyšším trůně světa, sedíme na něm jen vlastním zadkem.
Michel de Montaigne



15.2.	18:00	Club 13	Česnekfest - koncert
16.2.	16:00	ZUŠ	karneval Z pohádky do pohádky
18.2.		SVČ	Černobílé valéry - zahájení soutěže
18.2.	09:00	SVČ	keramika s Buřinkou
18.2.	10:00	SVČ	keramika pro ZŠ
18.2.	13:00	ZŠ 1. máje	okrskový závod - přeskoky přes švihadlo
19.2.	10:00	SVČ	PC kurz pro dospělé - 1. lekce zač.
19.2.	17:00	SVČ	PC kurz pro dospělé - 1. lekce pok.
20.2.	14:00	SVČ	kurz paličkování
20.2.	18:00	těl. Nár. ul.	Žij pohybem - lekce 40,-
21.2.	09:45	Městské divadlo	Jak se Honza učil čarovat
25.2.	19:00	Městské divadlo	Habaďůra - divadlo ADS Mahen
26.2.	10:00	SVČ	PC kurz pro dospělé - 2. lekce zač.
26.2.	17:00	SVČ	PC kurz pro dospělé - 2. lekce pok.
27.2.	14:30	těl. Hor. ul.	I. Sajkala - přednáška o výrobě luků, kuší
27.2.	17:00	SVČ	kreativní kurz pro dospělé - tkaní
27.2.	18:00	těl. Nár. ul.	Žij pohybem - lekce 40,-
27.2.	19:00	Městské divadlo	Habaďůra - divadlo ADS Mahen

www.svcrymarov.cz

Středisko volného času vás zve na

POČÍTAČOVÝ KURZ PRO DOSPĚLÉ

Účastníci se v cca 12 lekcích seznámí s počítačem, programy MS Word, MS Excel Nero, Zoner a základy obsluhy internetu

Úterý 19. 2. 2013
začátečníci:
10.00 - 11.30
mírně pokročilí:
17.30 - 19.00
zápisné 450,-

Více informací a přihlášky je možné si vyzvednout ve Středisku volného času Rýmařov nebo na www.svcrymarov.cz

Známa i neznámá výročí

15. 2. 2003 zemř. **Miroslav Horníček**, herec a spisovatel (nar. 10. 11. 1918) - 10. výročí úmrtí
17. 2. 1653 nar. **Arcangelo Corelli**, italský skladatel a houslista (zemř. 8. 1. 1713) - 360. výročí narození
17. 2. 1673 zemř. **Molière**, vl. jm. Jean-Baptiste Poquelin, francouzský dramatik a divadelní herec (nar. 15. 1. 1622) - 340. výročí úmrtí
17. 2. 1853 nar. **Jaroslav Vrchlický**, vl. jm. Emil Frída, spisovatel a překladatel (zemř. 9. 9. 1912) - 160. výročí narození
18. 2. 1923 nar. **Zdeněk Podskalský**, filmový režisér a scenárista (zemř. 29. 10. 1993) - 90. výročí narození
20. 2. 1523 nar. **Jan Blahoslav**, překladatel, básník, hudební teoretik a pedagog (zemř. 24. 11. 1571) - 490. výročí narození
20. 2. 1963 zemř. **Vladimír Sychra**, malíř, grafik, ilustrátor (nar. 28. 1. 1903) - 50. výročí úmrtí
21. 2. **Mezinárodní den mateřského jazyka - vyhlásilo UNESCO od roku 1999**
22. 2. **Den obětí zločinu - vyhlášen pro stále rostoucí počet postižených násilím na počest dne, kdy v roce 1990 podepsal britský ministr vnitra Chartu práv dětí**
25. 2. 1983 zemř. **Tennessee Williams**, vl. jm. Thomas Lanier Williams, americký spisovatel a scenárista (nar. 26. 3. 1914) - 30. výročí úmrtí
25. 2. 1983 zemř. **Joan Miró**, španělský malíř, grafik a sochař (nar. 20. 4. 1893) - 30. výročí úmrtí
26. 2. 1878 nar. **Ema Destinová**, vl. jm. Knittlová, pěvkyně a spisovatelka (zemř. 28. 1. 1930) - 135. výročí narození
26. 2. 1898 nar. **Konstantin Biebl**, básník (zemř. 12. 11. 1951) - 115. výročí narození
28. 2. 1533 nar. **Michel de Montaigne**, francouzský moralista a filosof (zemř. 13. 9. 1592) - 480. výročí narození

FOTOKLUB

Střediska volného času v Rýmařově

25. 2. 2013 17:00

SVČ Rýmařov, Bartáková 21, přízemí



Podělte se o své zkušenosti s ostatními fotografi, přiučte se něco nového, využijte všechny možnosti svého fotoaparátu. Seznamte se s programy na úpravu fotografií Adobe Photoshop, Zoner...

Společenská kronika

Narodili se noví občanci

Jan Mikulášek	Stará Ves
Michal Vagner	Rýmařov
Viktorie Zábranská	Rýmařov

Blahopřejeme

jubilantům, kteří od předcházejícího vydání oslavili 80 let a více

Marie Domovcová - Rýmařov	80 let
Josef Mathon - Rýmařov	80 let
Marie Zavadová - Rýmařov	81 let
Jaroslava Skopalová - Rýmařov	81 let
Antonín Zahradníček - Rýmařov	82 let
Miroslav Tomeš - Rýmařov	82 let
Anna Klišíková - Nové Pole	86 let
Miloslava Mrňková - Rýmařov	92 let

Rozloučili jsme se

Miroslav Loubal - Rýmařov	1936
Ludmila Friedrichová - Rýmařov	1953
Štefan Rovnaník - Horní Město	1919
Ing. Jiří Jaroš - Rýmařov	1939
Marie Valášková - Ondřejov	1935
Josef Furiš - Janovice	1922

Evidence obyvatel MěÚ Rýmařov



*Stýská se nám, stýská,
chybí nám osůbka blízka...
Kdepak je naše lásečka?
Kde máme svého dědečka?
Přání mu alespoň posíláme
a s láskou na něj vzpomínáme.*

Dne 13. února jsme vzpomněli 20. výročí úmrtí našeho drahého manžela, tatínka a dědečka,

pana Josefa Veislíka ze Stříbrných Hor.

*Manželka Marie, syn Josef s manželkou Irenou,
vnučky Andrea, Renata a Irena s rodinami*

Středisko volného času Rýmařov

**zve na přednášku Ivana Sajkaly
o výrobě luků, kuší a lukostřeleckého vybavení
středa 27. 2. 2013 14:00
těl. na Hornoměstské ulici**

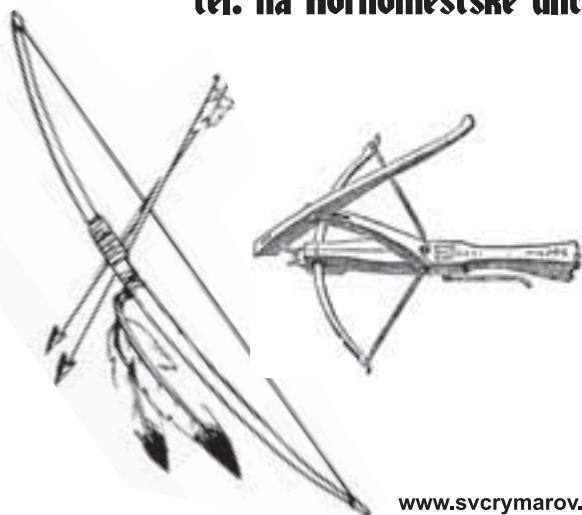

www.svcrymarov.cz

NEDVĚDI

„SOUHVĚZDÍ JISKER“

www.svcrymarov.cz/jazzclub

RÝMAŘOV 18. 3.

MĚSTSKÉ DIVADLO V 19:00

PŘEDPRODEJ VSTUPENEK: INFOCENTRUM RÝMAŘOV

SVC ZIGI HOTEL PRADEJ horizont 13 CZECH BLUES .COM

Jarní prázdniny

ve Středisku volného času Rýmařov
Bartákova 21

ABYCHOM SE NENUDILI

Protančené prázdniny

4.3.	9:30 - 12:00	dopoledne s tancem, hrami	
5.3.	9:30 - 11:30	a zábavou pod vedením	
6.3.	9:30 - 12:00	Petry Čechové, denní poplatek	20 Kč

přihlášky posílejte na e-mail: move2you@centrum.cz

Keramické a výtvarné dílny

4.3.	14:30 - 15:30	plastika kočky	30 Kč
5.3.	9:30 - 11:30	domeček květináč, volná tvorba	30 Kč
	14:00 - 15:30	kachel Kohoutek a slepička	30 Kč
6.3.	9:30 - 11:30	plastika Pták ohnivák	30 Kč
	14:00 - 15:30	točení na kruhu, volná tvorba	30 Kč
7.3.	9:30 - 11:30	plastika vodník	30 Kč
	14:00 - 15:30	točení na kruhu, volná tvorba	30 Kč
8.3.	13:15 - 14:30	keramická dílna, volná tvorba, točení na kruhu	30 Kč

přihlášky posílejte na e-mail: EKudlakova@seznam.cz

Technicko-tvořivé dílny

4.3.	10:00 - 12:00	PC herna o ceny	20 Kč
5.3.	10:00 - 12:00	kouzelná dílna (výroba kouzelnických pomůcek)	30 Kč
	14:00 - 15:30	odpolední kouzlení	20 Kč
6.3.	13:15 - 14:30	Robinův šíp - lukost. závody	10 Kč
7.3.	10:00 - 12:00	výroba vystřelovacího letadélka	30 Kč
	14:00 - 15:30	PC herna o ceny	20 Kč
8.3.	9:30 - 12:00	výroba loďky s vlastním pohonem	30 Kč

přihlášky a více informací: e-mail: grafika.svc@seznam.cz

www.svcrymarov.cz

Městská knihovna

Aljašská divočina na snímcích Jiřího Hrmy

Rýmařovská knihovna zve v únoru všechny zájemce o cestování na Aljašku. Galerie U Stromu poznání zahájila 5. února výstavu velkoformátových snímků Jiřího Hrmy, jenž největší stát USA procestoval od Tichého oceánu přes polární kruh až k pobřeží Severního ledového oceánu. O expedici vyprávěl během besedy v den vernisáže.

Horolezec a fotograf Jiří Hrma z Ústí nad Orlicí zasvětil horám celý život. Přitahovaly jej už od dětství a horolezectví se stalo nejen jeho koníčkem, ale nakonec i profesí. Kromě českých a slovenských hor zdolal řadu vrcholů v Alpách i jinde v Evropě a podnikl také několik větších expedic - do Himalájí, Indonésie a na Aljašku.

Hlavním cílem dobrodruha na Aljašce byla nejvyšší hora Severní Ameriky Mount McKinley (6194 m n. m.), v pohoří pokrytém ledovcem s nebezpečnými trhlinami a s extrémním a nepředvídatelným klimatem, jež činí některá jeho místa nepřístupnými. Právě drsné počasí a panenská příroda byly pro Jiřího Hrmu podle jeho slov velkou výzvou. Výstup na vrchol Mount McKinley kvůli zvratu počasí nedokončil, i proto výpravu na Aljašku plánuje příští rok zopakovat, užil si nicméně vyhlídkový let nad zasněženými horami a pořídil zde fascinující fotografie.

Ambicí Jiřího Hrmy bylo nejen pokořit nejvyšší vrchol Severní Ameriky, ale procestovat celou

tundry s celoročně zmrzlou půdou (permafrostem). Dorazil do nevládní industriální krajiny v zálivu Prudhoe Bay, těžebním centru u Severního ledového oceánu, jehož hladina byla i na počátku léta zamrzlá.

Během stovek mil uražených po zdánlivě nekonečné silnici Dalton Highway Jiří Hrma spatřil a fotografoval nejrůznější podoby aljašské krajiny. Zachytil strhující přírodní scenerie pustých hor i požárem zdecimované lesy nebo krajinu protnutou transaljašským ropovodem. Zachytil také typické obyvatele liduprázdne přírody - aljašské ovce ve skalách, stáda sobů v přírodním parku Denali, lišky i krajně nebezpečnou losici s mládětem.



Aljašku až k pobřeží Severního ledového oceánu. Jeho trasa vedla ze Sewardu na jižním pobřeží Aljašky přes městečko Whittier v zálivu Prince Williama, nejlidnatější aljašské město Anchorage, horami White Mountains a Brooks Range až za severní polární kruh do oblasti arktické

losi na Aljašce zavíná podle slov Jiřího Hrmy více smrtelných útoků na lidi než medvědi. Záběry úchvatné přírody „divočiny severu“, jak Aljašku fotograf nazval v titulu své výstavy, si mohou návštěvníci rýmařovské knihovny prohlédnout do konce února. ZN



Fota: Jiří Hrma

Jazzclub

ČESNEK FEST
ANEŽ SVÁTEK OPRAVDU ZAMILOVANÝCH
RÝMAŘOV 15. 2. OD 18:00
vstupné dobrovolné - minimálně 40,-
KAVÁRNA DJ STANLEY CLUB 13

na programu:

JAKUB TICHÝ
PUNK FOLK - Frydek - Místek

LADIBOR PANDA
SLUDETSKY PUNK VOLK - Rýmařov

- ochutnávka česnekového piva (na vlastní nebezpečí)
- domácí speciality a pochutiny z česneku vítány

svk **HOTEL PRADEK** **ZIGI** **horizont** **13**

13 **CZECH BLUES .COM** **SGA** **energia.cz**

www.sverymarov.cz/jazzclub

Městské muzeum a Galerie Octopus

Dvojice výtvarníků odhaluje svoje soukromí

Od soboty 9. února je v Galerii Octopus městského muzea k vidění výstava Adama Rybky a Sergeje Alexejeviče. Dvojice mladých výtvarníků představuje své kresby, sochy a světelné objekty, jejichž tématy jsou intolerance k jinakosti a odhalování soukromí na sociálních sítích.

Adam Rybka (1984), rodák z Rýmařova, vystudoval Střední uměleckoprůmyslovou školu v Uherském Hradišti a poté sochařství v ateliéru Kurta Gebauera na Vysoké škole uměleckoprůmyslové v Praze. Své práce vystavoval v rámci kolektivní výstavy Mödel Knödel na české ambasádě ve Vídni, samostatně např. ve Frýdku-Místku nebo na Právnické fakultě UK v Praze. Třímetrová betonová socha Adama Rybky vyhrála v mezinárodní soutěži mladých umělců Hofer Podium a dodnes stojí v německém Hofu. Do rodiště se výtvarník vrátil před necelým rokem.

a totalitě,“ osvětlil motivaci dominantní sochy autor. Postavil ji přitom do kontrastu s autentickými snímky z poprav, které unikly na internet. Sousoší vzniklo odléváním podle skutečných modelů-spoluautorů, pro něž bylo její tvoření zároveň experimentem s materiálem i vlastním tělem.

Sousoší doplňuje kolekce kreseb Sergeje Alexejeviče pod názvem FFLP, neboli Finální fáze lidské potvory. Vznikala souběžně se sousoším a vychází z procesu odlévání hlavy, který



Na vernisáži zahrála kapela Key Features



byl pro autora největším zážitkem. „Cítil jsem se jako v kokonu,“ popisuje Sergej Alexejevič. Kresba jako výtvarná technika v jeho podání zachycuje objem a v dynamickém sledu portrétů deformující proměnu lidské tváře.

Sochy a kresby doplňují Alexejevičovy světelné objekty - „recyklovaný“ objekt Kůtka umožňuje podí-

vat se dovnitř lidské hlavy. Vznikl z formy pro porcelánový odlitek a představuje tak jakýsi trojrozměrný negativ. Dvojice minimalistických světelných objektů z polystyrenu má symbolizovat popravené fránské mladíky, tyč spojená se zářivkou pod názvem Magic Wand zase pomocnou hůlku pro tápající ve tmě. Malý sál oba autoři věnovali tématu soukromí a jeho odhalování prostřednictvím sociálních sítí. Divákům nabídli pohled do vlastního pokoje a současně pohled z jeho okna na ulici. Instalaci s prvky recese doprovází velkoformátový reliéf vytvořený hlinou na plátně Město krásný tě vrátí zpátky zas, který zachycuje živou velkoměstskou ulici a je inspirovaný pobytem v Praze.

Výstava Adama Rybky a Sergeje Alexejeviče je v Galerii Octopus přístupná do konce února.

ZN

Sergej Alexejevič (1987) pochází z běloruského města Baranoviči. Absolvoval umělecké studium se zaměřením na design v rodném Bělorusku, v Polsku a poté v ateliéru Mariana Karla na ČVUT v Praze. Vystavoval v rámci školních kolektivních výstav, účastnil se putovní výstavy fotografií, která objela Bělorusko, Rusko i Polsko, samostatně se představil jako fotograf a kreslíř na výstavě v Grodně. Každý z výtvarníků tíhne k jinému způsobu vyjádření, pro Adama Rybku je dominantní sochařský objekt, pro Sergeje Alexejeviče kresba, pro společnou výstavu však vytvořili propojenou instalaci, v níž vše souvisí se vším. Velkému sálu vévodí sousoší pod názvem Stop Killing Gays, která je reakcí na nedávný případ dvojice homosexuálních mladíků Mahmúda Asgarího a Ajáze Marhoniho z Íránu, kteří byli za svou sexuální orientaci odsouzeni k trestu smrti. „Sousoší je pietní vzpomínkou na tyto popravené kluky. Chtěl jsem je uctít lehce erotickým gestem a zdůraznit lásku jako zbraň proti zlu, demagogii

<p>Adam Rybka sochy</p> <p>"STOP KILLING GAYS"</p> <p>Občanské sdružení Octopus Rýmařov a Městské muzeum Rýmařov</p> <p>si Vás dovoluje pozvat na výstavu soch a kreseb ve dnech 9. až 28. února 2013</p> <p></p>		<p>Sergej Alexejevič kresby</p> <p>"FFLP"</p> <p>Výstava bude zhlédnuta vernisáží v sobotu 9. února 2013 v 18 hodin</p> <p>výstavu uvede A. Rybka, S. Alexejevič hudební doprovod: Jaroslav Barko</p> <p></p>
--	--	--

<p>Městské muzeum Rýmařov vás srdečně zveme na výstavu</p> <p>В. В. ШАРПОВИЧ Жанр: Реализм</p> 	<p>Průběh lidí Janušovské špulčárny před rokem 1946</p> <p>v galerii Pranyř</p> <p>vernisáž proběhne 21. února 2013 od 16 hodin</p> <p>výstava potrvá do 27. března 2013</p> <p></p>
---	--

Soutěž Marie Kodovské

Pavel Martinec

Haiku

vánoční úklid -
letos vyhodím všechna
svá stará slova

zažehli lampy
a každá měra vlastní
svůj vlastní měsíc

hnízdečko v keři -
květy šípku ukryly
zmrzlá ptáčata

ze břehu dívky
svěřují jarní vodě
věnečky z trávy

bělásek přistál
na leknínovém květu -
k nerozeznání

spouští větvičku
jako by kladla došky -
domečky skřítků

dočkám se jara?
tázal se mne očima
i vrabec v keři

z cyklu Hrnčářská madona

/poselství hrnčářské madony/

strom z hlíny
(uvězněný plamen pece)
pohřbený vítr

(a člověk)

zkamenělé tělo ptáka
srostlé s větvemi

/Marii odzlatilo ráno/

Dětem

O Měsíčkovi

I.

Jaro bylo ještě v plínce,
Měsíc svítil jako mince
- kulatý a plný sil.
Seděl s lampou ve své loďce,
doprovázel noční chodce,
až se, chudák, nachladil.

Nezářil už, jak se sluší,
jako kdyby ztrácel duši,
den co den ho bylo míň.

Povšimla si srnka v lese:
„Měsíček se celý třese,
jen nám, bráško, nezahyň!“

Smutný byl hlas strýčka sýčka,
naříkala veveříčka,
povzdechla si lasice.
V chladné zemi myška malá
celé noci proplakala
za přítele Měsíce.

„Sestry moje, já se nevzdám!“
šeptal útlý Měsíc hvězdám,
zklamával ho ale hlas.
Zablíkal a potom zmizel,
na černý les padla svízel,
zastavil se čas...

II.

Příští noc vám bylo slávy.
„Měsíc svítí! Zdá se zdravý,
i když není kulatý.“
Oddechly si staré túje:
„Měsíček se zotavuje,
utek smrtce z lopaty!“

Myška hostí kusem sýra
kamaráda netopýra,
celý les se raduje.
Přicházejí lepší časy,
Sýčka nikdo nevsímá si,
ať si, morous, hudruje.

Užitečná informace

Jak nespadnout do pasti 7

Jak se zachovat, když jste podepsali

Stát se to může - podepsali jste smlouvu. Je jedno, zda zcela dobrovolně, či pod velkým psychologickým tlakem, kterému jste byli vystaveni. Uvědomili jste si, že jste udělali velkou chybu, a rádi byste ji napravili? I když poradíme, co dělat, upozorňujeme, že nemusíte mít vyhráno a že se nakonec vrácení peněz budete muset domáhat u soudu.

Neodkládejte řešení problému. Nejhorší reakcí je odkládání řešení problému, jedno zda ze studu či ze strachu. Vzniklý problém je třeba řešit co nejrychleji, ať již s pomocí rodiny, známých či poradců z řad zástupců spotřebitelských organizací nebo České obchodní inspekce.

Čas pracuje proti vám. Odstoupit od uzavřené kupní smlouvy bez udání důvodu můžete do 14 dnů od jejího podpisu. Odstoupení musí být písemné a doručení prokazatelné (doporučeným dopisem, nejlépe s dodejkou)! V žád-

ném případě prodejci netelefonujete, nesnažte se ho vyhledat osobně. **Jak na odstoupení od smlouvy.** Podáváme vám pomocnou ruku v podobě základního vzoru odstou-



pení od smlouvy. V uzavřené smlouvě vyhledejte a pečlivě opište prodávajícího (může jím být buď fyzická osoba, nebo osoba právnická), jeho identifikační číslo (IČ) a adresu. Do textu odstoupení uveďte datum uzavření smlouvy, kde byla uzavřena, číslo kupní smlouvy a přesně uveďte předmět koupě, jeho cenu a zaplacenou částku.

Úvěrová smlouva. Pokud jste

současně s kupní smlouvou uzavřeli také smlouvu úvěrovou a pokud odstupujete od kupní smlouvy, musíte písemně (doporučeně s dodejkou) informovat úvěrovou společnost. K informaci přiložte fotokopii odstoupení od smlouvy, které jste zaslali prodejci.

Nic nevyhazujte. Kupní smlouvu, případně úvěrovou smlouvu, pokud jste podepsali, a další listiny pečlivě uschovejte, stejně tak i leták s pozvánkou na předváděcí zájezd.

Odstoupení od kupní smlouvy musí být zasláno tak, aby se nejpozději v poslední den lhůty, tj. 14. den, dostalo do sféry dispozice adresáta. Jedná se o okamžik, kdy má adresát možnost se seznámit se zasloupanou písemností. Tento okamžik nastává doručení dopisu nebo oznámení o uložení doporučené zásilky do poštovní schránky adresáta. Není nutné, aby se s obsahem dopisu adresát skutečně seznámil. Stačí jen, že tu

možnost měl. Lhůta 14 dnů, ve které můžete od kupní smlouvy bez udání důvodů odstoupit, se začíná počítat dnem, který následuje po podpisu smlouvy.

Občanské sdružení spotřebitelů
TEST



Občanské sdružení spotřebitelů TEST se sídlem Černomořská 419/10, 101 00 Praha 10-Vršovice je vydavatelem časopisu dTest a provozovatelem webových stránek www.dtest.cz, kde jsou publikovány výsledky nezávislých a objektivních testů výrobků, varování před nebezpečnými a zdravotně závadnými výrobky, informace o právech, které chrání spotřebitele a posilují jejich postavení vůči prodávajícím, a další rady. Spotřebitelská poradna je k dispozici na tel. 299 149 009 každý všední den mezi 9. a 17. hodinou.

Organizace a spolky

Rýmařovský spolek Mahen zve do divadla

Divadlo Mahen srdečně zve diváky na anglickou komedii Michela Cooneyho pod názvem *Habaděra*. Tato úspěšná komedie je hrána také pod názvem *Nájemníci pana Swana*. Spatřila světlo ramp poprvé ve windsorském Královském divadle a rozesmívá už několik let publikum nejen v Londýně, ale i ve všech světových metropolích.

Jak napovídá český název, ve hře jde o velkolepý podfuk. *Habaděra* je ztřeštěnou anekdotou, na jejímž počátku přijde hlavní hrdina na způsob, jak pohodlně žít z podvodně získaných sociálních dávek. Nejprve mu vše vychází, postupem času se mu však situace vymkne z rukou a rozpoutává se

neuvěřitelné množství komických scén. Hlavní hrdina je nucen pod tlakem okolností a bizarních ná-

hod lhát, podobně jako jeho naivní podnájemník, který se musí rychle stát mistrem lži a převleků.

Nastává mumraj nečekaných situací a ztřeštěných záměn, „při kterých diváci doslova říčí smíchy“, jak napsal jeden z renomovaných anglických kritiků.

Premiéru komedie sehraje v pondělí 25. února a reprízu ve středu 27. února v 19 hodin. Vstupenky zakoupíte v Informačním centru při Městském muzeu Rýmařov.

Z důvodu uzavření městského divadla na Divadelní ulici je to poslední představení spolku Mahen pro dospělé v této budově. V červnu zde ještě sehraje pohádku pro nejmenší diváky. Další divadelní hry uvidíte v nově otevřeném SVČ.

Srdečně zvou

herci divadla Mahen



Foto: archiv Mahenu

Strom splněných přání obdaroval děti ze sociálně slabých rodin

Díky Nadaci Terezy Maxové dětem a nákupnímu centru Forum Nová Karolína v Ostravě se podařilo zajistit 90 vánočních dávků pro děti ze sociálně slabých rodin na Krnovsku, Albrechticku, Osoblažsku a Rýmařovsku a 11 dávků pro děti z azylového domu Chana v Bruntále.

Na podzim loňského roku kontaktovala Slezskou diakonii Nadace Terezy Maxové dětem a nabídla možnost účastnit se této úžasné akce.

Děti ze sociálně slabých rodin, se kterými naše služba spolupracuje, měly za úkol nakreslit svá přání na obrázek.

Začátkem prosince se pak v ná-

kupním a zábavním centru Forum Nová Karolína v Ostravě uskutečnil Vánoční koncert spl-

konie. Návštěvníci centra pak podle obrázku mohli zakoupit pro děti dárky v hodnotě 500 Kč. Jejich větší část byla pořízena přímo nákupním centrem Forum Nová Karolína.

Díky Nadaci Terezy Maxové dětem, centru Forum Nová Karolína a štědrosti a ochotě návštěvní-

ků centra jsme mohli předat před Vánoce dárky 101 dětem z Krnovska, Albrechticka, Osoblažska, Rýmařovska a Bruntálska. Pro některé z nich to byl jediný vánoční dárek.

*Mgr. Katrin Surovková,
Sociální asistence Krnov,
Rýmařov, Slezská diakonie*



Fota: archiv Slezské diakonie

něných přání. Na koncertu vystoupil Ostravský dětský sbor, dětský sbor ArcellorMittal, kapela EzyWay a sopránistka Eva Dřízgová-Jirušová za doprovodu Komorního orchestru Camerata. V průběhu koncertu převzala Tereza Maxová pro svou nadaci od centra Forum Nová Karolína dar ve výši 300 tis. Kč, jehož část bude použita také na podporu služby Sociální asistence Krnov, Rýmařov Slezské diakonie.

Od 2. do 17. prosince byl v centru vedle vánočního stroměčku umístěn stánek s názvem Strom splněných přání, kde byly k nahlédnutí obrázky a přání dětí z pěstounských rodin sdružených v rámci o. s. Filadelfie - Přístav Oldřichovice či dětí ze sociálně slabých rodin, se kterými spolupracuje Slezská dia-

Občanské sdružení Stránské
srdečně zve na kurz

DRÁTENICTVÍ

16. února od 13 do 18 hod.

Přijďte se seznámit
s tímto pradávným řemeslem
do Nedělní školy řemesel ve Stránském!

Program:
Seznámení s historií řemesla
Možnosti využití drátenictví
v dnešní době

Ukázky různých technik
Výroba vlastního díla - dekorace
nebo praktické použití drátenictví

Těšíme se na vás!

Tříkrálová sbírka získala téměř milion korun

Vážení spoluobčané, při letošní Tříkrálové sbírce jste prostřednictvím Charity Odry darovali částku **947 614 Kč**. Úžasné. Je to částka podobná jako v loňském roce po odečtení území, kte-

ré jsme předali nově vzniklé Charitě Nový Jičín. Vaše obdarování je činem dobroty, velkorysosti a lásky. Činem setkávání se a vzájemného obohacování. Velmi si toho vážíme a vyprošujeme

vám, aby vaše srdce bylo naplněno pokojem a láskou po celý rok 2013.

V následující tabulce přinášíme konečný přehled výsledků Tříkrálové sbírky 2013 za Charitu

Odry podle jednotlivých obcí a jejich místních částí.

Výtěžek letošní Tříkrálové sbírky bude rozdělen takto: 65 % připadne na zajišťování pomoci a péče seniorům a handicapovaným osobám pečovatelskou, ošetrovatelskou a hospicovou službou Charity Odry, na rozšíření a údržbu půjčovny kompenzačních a zdravotních pomůcek ve střediscích Malá Morávka a Odry a na pomoc lidem bez přístřeší, 15 % poputuje na projekty Diecézní charity ostravsko-opavské, dalších 10 % na humanitární pomoc v zahraničí, 5 % na podporu projektů Charity Česká republika a 5 % je v souladu se zákonem určeno na režie sbírky. Informace o činnosti Charity Odry a Tříkrálové sbírce můžete získat na www.odry.charita.cz nebo prostřednictvím emailu odry@caritas.cz.

*Jiří Rosenstein, koordinátor
Tříkrálové sbírky
pro Charitu Odry, Petr Kučerka,
ředitel Charity Odry*

Výsledky TKS dle obcí koledujících za Charitu Odry v roce 2013					
Andělská Hora	6 227 Kč	Hukovice	10 595 Kč	Odry-Veselí	4 542 Kč
Bílá	18 193 Kč	Jakubčovice n. O.	12 269 Kč	Odry-Vitovka	4 099 Kč
Bílá-Grochovice	3 448 Kč	Jeseník n. O.	23 034 Kč	Razová	15 245 Kč
Bílá-Jandč	7 100 Kč	Jeseník n. O.-Blahutovice	2 464 Kč	Roudno	3 982 Kč
Bílá-Les. Albrecht	13 346 Kč	Jeseník n. O.-Hrabčice	1 282 Kč	Rudná pod Práblem	7 823 Kč
Bílá-Leskovec	10 657 Kč	Jeseník n. O.-Hrka	9 119 Kč	Rýmařov	4 696 Kč
Bílková	32 381 Kč	Jeseník n. O.-Plesová	3 899 Kč	Rýzovská	9 642 Kč
Buškov n. B.	29 189 Kč	Karlůva Studánka	8 562 Kč	Spálov	32 682 Kč
Buškov n. B.-Gurtrampova	8 376 Kč	Křtiny	6 518 Kč	Suchdel n. O.	44 913 Kč
Cermná ve Slezsku	2 267 Kč	Kuřavy	17 226 Kč	Šatbůvka	4 428 Kč
Děřčichov n. B.	9 847 Kč	Leskovec n. M.	6 542 Kč	Svítlá Hora	12 966 Kč
Dolní Moravice	14 564 Kč	Lamnice	7 834 Kč	Svítlá Hora-Děřčichovce	1 565 Kč
Dvorce	22 846 Kč	Luboměř	13 234 Kč	Svítlá Hora-Poděsí	1 836 Kč
Fulnek	60 658 Kč	Luboměř-Helinkov	1 792 Kč	Svítlá Hora-S Rudná S. Voda	1 867 Kč
Fulnek-Děma	15 556 Kč	Ludřkov	2 315 Kč	Václavov u Bruntálu	11 000 Kč
Fulnek-Jerichovice	8 613 Kč	Malá Morávka	9 682 Kč	Velká Štáhe	4 288 Kč
Fulnek-Jestřábí	1 913 Kč	Malá Morávka-Katov	5 343 Kč	Větrníčice	34 313 Kč
Fulnek-Jlovce	1 769 Kč	Malá Štáhe	1 654 Kč	Vitkov	59 258 Kč
Fulnek-Kostelec	3 758 Kč	Mankovice	16 196 Kč	Vitkov-Jelenice	1 975 Kč
Fulnek-Lukavec	11 267 Kč	Odry	82 648 Kč	Vitkov-Klakožov	8 516 Kč
Fulnek-Stachovice	12 781 Kč	Odry-Dobelež	6 435 Kč	Vitkov-Lhotka	608 Kč
Fulnek-Vitovice	6 656 Kč	Odry-Kamánka	3 723 Kč	Vitkov-Prostřední Dvůr	1 060 Kč
Hefmanice u O.	3 647 Kč	Odry-Klakožovce	4 291 Kč	Vražné	12 602 Kč
Hefmanice u O.-Veska	1 336 Kč	Odry-Loučky	8 096 Kč	Vrbno p. P.	50 712 Kč
Hefmanky	4 499 Kč	Odry-Pohol	3 944 Kč	Vrchy	4 634 Kč
Hradec Zvotice	22 788 Kč	Odry-Telčovice	4 149 Kč		

Z okolních obcí a měst

Obec Horní Město vyhlašuje konkurz na funkci ředitele/ředitelky

Základní školy a mateřské školy Horní Město, okres Bruntál, p. o.

Požadavky:

- předpoklady pro výkon funkce ředitele podle § 5 odst. 1 zákona č. 563/2004 Sb., o pedagogických pracovnících a o změně některých zákonů, ve znění pozdějších předpisů,
- znalost problematiky řízení ve školství a školských předpisů,
- občanská a morální bezúhonnost,
- dobrý zdravotní stav

K přihlášce přiložte:

- ověřené kopie dokladů o dosaženém vzdělání,
- doklad o průběhu zaměstnání potvrzený posledním zaměstnavatelem,
- podrobný životopis,
- koncepci rozvoje školy (max. 5 stran strojopisu),
- výpis z Rejstříku trestů (ne starší 3 měsíců),
- čestné prohlášení dle § 2 odst. 1d zákona č. 451/1991 Sb. v platném znění,
- lékařské potvrzení o zdravotní způsobilosti k výkonu funkce ředitele (ne starší 2 měsíců)

Předpokládaný termín nástupu do funkce: 1. 8. 2013

Přihlášku včetně všech požadovaných příloh zašlete doporučeně do 31. 3. 2013 na adresu:

Obecní úřad, 793 44 Horní Město čp. 97

Obálku označte:

KONKURZ - NEOTVÍRAT

Z kapsáře tety Květy

Chtěla bych být kočkou

Kočkou? Dvounohou? Ne, na to už dávno nemám. Prostě tou domácí Micinkou. Kočka není pes, ignoruje povahy, žije si tak, jak sama chce, a nic si nenechá vnútit. Šelmička. Má hrdoost, osobnost. Viděli jste někdy kočky v cirkuse?

Trocha teorie nikoho nezabije: Egypťané věřili, že mírumilovné a senzitivní kočky domácí ochrání člověka před zlem. Jejich zabít se trestalo smrtí a uhynulá zvířata byla balzamována. Buddhismus hlásá, že kočky chrání před chudobou. V Evropě byla černá kočka symbolem pekla a zla. Kočky ochraňovali námořníci, kterým na lodích lovily myši a potkany.

Malý predátor k mazlení si zachoval výjimečně vyvinuté smysly - zrak, sluch a čich. Co jí nevoní, nikdy nesežere. Miluje klid a teplotu nad 52 stupňů. Tlapky má tak citlivé, že zachytí sebemenší chvění, třeba před zemětřesením. Běhá rych-

lostí jako osobní automobil v uzavřené obci. Micinka se dožívá patnácti až dvaceti let. Největší pověrou, která o kočkách koluje, je ta o devíti životech a také ta, že černá kočka, která nám přeběhla přes cestu, přináší smůlu. Profesor Robert Leahy, psycholog a chovatel koček, došel k zajímavým závěrům: „Kočky



znají jen čtyři druhy myšlenek, ty se týkají pouze přítomnosti. Jejich myšlenky se ubírají následujícími směry: 1. Tohle je příjemné; 2. Tohle není příjemné; 3. Toto chci! a 4. Co dál? Kdyžbych tedy byla kočkou, vůbec bych se nestarala, co si o mně myslí jiné kočky a jestli ty skvny na tlapkách náhodou neznamenají, že začínám pelichat. Jak krásný život by mohl být bez starostí o budoucnost. A vrásky by nebylo vidět.

Jen se tak ráno slastně v posteli protahovat a myslet na to, co je příjemné. Pak si uloví něco dobroučkého v lednici a rozhlédnout se kolem: Co dál? Což takhle ještě třeba krátký šlofik... a pak se uvidí? Spánku totiž není nikdy dost, to přece ví moc dobře každá kočka. Už teď spokojeně předu.

Abych nezapomněla: Budu se kamarádit s Mickey Mousem a všemi myšemi, myšami a myšmi. *Si*

Moravskoslezský kraj informuje

Kraj podpoří sociální projekty jedenácti miliony

Moravskoslezský kraj letos poskytne nestátním neziskovým organizacím a příspěvkovým organizacím zřizovaným obcemi účelové dotace v oblasti sociální politiky. Ve svém rozpočtu zatím vyčlenil zhruba 11 milionů korun na sedm dotačních programů. Finance jsou určeny na aktivity v sociální oblasti i na podporu aktivit příslušníků národnostních menšin žijících na území Moravskoslezského kraje.

„Kraj těmito dotacemi podpoří

také zvyšování kvality sociálních služeb, rozvoj komunitní práce v sociálně vyloučených lokalitách či protidrogové programy.“



sdílel Svatomír Recman, náměstek hejtmána Moravskoslezského kraje. Jak podotkl, zajištění financí je pro neziskové a přís-

pěvkové organizace stále složitější, proto na ně kraj myslí při realizaci své dotační politiky.

„Kvalitní a prospěšné projekty, které pomohou sociálně znevýhodněným či jinak hendikepovaným skupinám obyvatel, nesmí zůstat kvůli nedostatku peněz jen na papíře. Široká, efektivní a především dostupná síť sociálních služeb je známkou vyspělého regionu a Moravskoslezský kraj musí být schopen vyhovět

potřebám osob v nepříznivé sociální situaci či ohroženým sociálním vyloučením,“ dodal náměstek.

Žádosti o účelové dotace mohou zájemci podat do 4. března tohoto roku prostřednictvím provozovatele poštovních služeb nebo osobně na podatelnu Krajského úřadu MSK na ulici 28. října 117 v Ostravě. *Bc. Petra Špornová, tisková mluvčí, odbor kancelář hejtmána kraje*

Zajímavosti z přírody

Brkoslavové - papoušci severu

Na zimu odlétá z našeho území mnoho atraktivních ptačích druhů do teplých oblastí Afriky a jižní Evropy. Je to například vlha pestrá, dudek chocholatý, žluva hajní nebo čejka chocholatá. Skromnou náhradou za ně přilétá k nám zimovat brkoslav severní, jeden z nejhezčích ptáků severu.

Brkoslav je přibližně velikosti špačka a také si je při přeletu v hejnu můžeme s hejnem špačků snadno splést. Máme-li však možnost pozorovat brkoslavy v klidu, potom zjistíme, že jsou skutečně nádherní a nezaměnitelní. Jejich opeření je velmi husté a na povrchu hebké až hedvábné. Ve zbarvení těla převládají decentní odstíny hnědé a šedé, naopak v křídle se střídají barvy kontrastní - černá, bílá, žlutá a červená. Také černá rýdovací (ocasní) pera mají na konci žlutý proužek. Je určitou zajímavostí, že červené zbarvení není na klasickém opeření, ale na tzv. rohovitých destičkách, kterými jsou zakončena některá pera. Co však dává brkoslavům charakteristický, až exotický vzhled, je výrazná chocholka. A právě pro jejich exotické vzezření je jeden z mých norských přátel nazývá papoušky severu.

Přírodní park Sovinecko i celé území ČR patří v současné zimě brkoslavům. Ti k nám při-



letěli v mimořádně velkém množství ze severních oblastí Ruska a Skandinávie, kde každoročně hnízdí v jehličnatých lesích tajgy. Po vyhnízdění jsou jejich hlavní potravou nejrůznější bobulovité plody - borůvka, brusinka, jeřabiny a mnoho dalších. V zimním období mají především jeřabiny pro brkoslavy na severu nesmírný význam, neboť jsou dostupné i při vysoké sněhové pokrývce. Pokud však dojde v severní Evropě k neúrodě jeřabin, potom se velké množství brkoslavů stěhuje na zimu za potravou do střední a jižní Evropy a mluvíme o tzv. invazi brkoslavů.

V dřívějších letech jsem vícekrát pozoroval hejna brkoslavů na stromech a televizních anténách přímo v Rýmařově, ale i na jeřabinách u Dolní Moravice, Harrachova a v Janovicích. V průběhu letošního ledna jsem sledoval menší až padesátičlenná hejna brkoslavů ve vesnicích Ruda, Křivá a Sovinec, tj. v Přírodním parku Sovinecko. Jejich hlavní potravou byla zejména nesklizená jablka, ale také hložinky, šípky a černé bobule ptačího zobu. Ptáci nebyli příliš plaší, někdy mě nechali přiblížit až na 10 metrů, a tak jsem je mohl pohodlně fotografovat. Pozorování brkoslavů zblízka pro mě zůstává vždy nezapomenutelným zážitkem.

Foto a text: Miroslav Král

Záchranáře zaměstnávají úrazy lyžařů

Posádky zdravotnické záchranné služby zaměstnávají v těchto dnech úrazy lyžařů. Vyjíždějí k nim opakovaně, a to nejen do horských oblastí Jeseníků a Beskyd. Jen během soboty 9. února byly prostředky ZZS MSK k těmto událostem vyslány v sedmi případech a od dopoledne k nim vyjížděly prakticky každou hodinu.

Kupříkladu hned čtyřikrát museli být záchranáři vysláni ke zraněným v Karlově, z toho třikrát tam zasahovala posádka rychlé zdravotnické pomoci ze stanoviště Vrbno pod Pradědem. Před polednem se zranil šestnáctiletý snowboardista v Jeseníkách a s poraněním horní končetiny jej záchranáři transportovali do spádového zdravotnického zařízení.

Před půl třetí musel do Karlova letět dokonce vrtulník letecké záchranné služby. Spolu s pozemní posádkou rychlé zdravotnické pomoci ošet-



Ilustrační foto

řovali letečtí záchranáři pětadvacetiletého muže po pádu na snowboardu s vážným poraněním dolní končetiny. Po transportu vrtulníkem byl předán do péče lékařů urgentního příjmu Fakultní nemocnice Ostrava.

Poslední pacient byl v Karlově záchranou službou ošetřován po půl čtvrté dopoledne. S poraněním dolní končetiny a obličejem jej posádka RZP přepravila a předala na chirurgické ambulanci nemocnice v Bruntále. *PhDr. Lukáš Humpl,*

tiskový mluvčí ZZS MSK

Sport

Lyžaři z Atlasu vládnu českým „laufům“

Běžci na lyžích z nového týmu Atlas Czech Republic sklízají v dálkových bězích jeden úspěch za druhým. Trojici Rýmařováků začala závodní sezóna vystoupením na legendární Jizerské 50. V tomto závodě, který je zařazen do celosvětových soutěží Swix Ski Classics a Wordlopped, vybojoval Václav Sedláček v konkurenci nejrychlejších „laufářů“ světa 46. místo. Svým umístěním, mimochodem 5. místem mezi Čechy, si zajistil pro další podniky Swix Ski Classics pozici v elitní skupině. Toho bude moci využít v závodech ve švýcarském Engadinu, švédsko-norském Vasově běhu nebo norském Birkebeinerrennetu. Pro tyto závody sbírá Václav zkušenosti v české sérii dálkových běhů SkiTour. Jde o pěti padesátikilometrových maratonů, které závodníky provedou Jizerskými horami, Krkonošemi, Beskydami, Orlickými horami a Šumavou.

Podle šéfa týmu Atlas Czech Republic Josefa Dostála je pro tuto sezónu primární, aby na sebe

závodníci co nejvíce upozornili hlavně doma v ČR. K jeho spokojenosti se to daří perfektně. Michal Kautz si totiž již před posledními dvěma závody zajistil celkové vítězství v takzvané Malé SkiTour. Tento seriál kopíruje SkiTour a závodníci vždy ve dvou dnech absolvují dva pětadvacetiaž třicetikilometrové závody. Počet závodů oproti Velké SkiTour je tedy dvojnásobný. Michal dokázal v pěti závodech ze sedmi vystoupit na stupně vítězů, jednou přitom na stupeň nejvyšší. Jeho náskok v celkovém hodnocení seriálu již tedy nemůže nikdo překonat.

Reálnou šanci na celkové prvenství ve Velké SkiTour má i Václav Sedláček, rýmařovský patriot a zaměstnanec bruntálské zdravotnické záchranné služby. Po čtyřech z pěti závodů průběžně vede, když vybojoval zmíněné 46. místo na Jizerské 50, druhá místa na Jilemnické 50 a v Orlickém maratonu a cenné vítězství na Karlovské 50. Václav s úsměvem popisoval tento závod pro



Václav Sedláček na nejvyšším stupni vítězů po Karlovské 50

Českou televizi, když komentoval závěrečný finiš, ve kterém nastoupil svým soupeřům a dokázal si dojet pro plný počet 4000 bodů do SkiTour a především finanční odměnu a dres nejrychlejšího dálkového běžce dne. Před posledním závodem série, kterým je Kašperská 30, má lyžař Atlasu před druhým Miroslavem Janošcem z Rossignol Racing Teamu slibný náskok 150 bodů.

Třetím rýmařovským závodníkem v černo-oranžových barvách

týmu Josefa Dostála je Pavel Ondrášek. Tento dvacetiletý běžec na lyžích si již v prosincovém Českém poháru zajistil účast na mistrovství světa juniorů a závodník do 23 let, které se v lednu konalo v Liberci. Pavla bohužel dvakrát skolila angína, která mu účast na světovém šampionátu překazila. Nedovolila mu absolvovat ani závody Malé SkiTour, poprvé se tedy mohl postavit na start až v Orlických horách. A ihned dokázal, že patří k republikové špičce, když vybojoval stříbrnou pozici, těsně před týmovým kolegou Michalem Kautzem.

Václava Sedláčka čeká 17. února rozhodující závod seriálu a chtěl by touto cestou požádat čtenáře Rýmařovského horizontu a všechny příznivce běžeckého lyžování o psychickou podporu. Zároveň děkuje za finanční podporu městu Rýmařovu, hlavnímu sponzoru Josefu Dostálovi a také ZZS Bruntál, která mu vychází vstříc při sestavování služeb a uvolňování na vrcholné závody.

Štěpán Sedláček



Michal Kautz (vpravo) a Pavel Ondrášek (vlevo) si jedou pro medailová umístění při závodě Orlického maratonu na 20 km klasicky

Fota: archiv Štěpána Sedláčka

Po třidvaceti letech se poběží Jesenická 70

XXV. ročník závodu v běhu na lyžích klasickou technikou Jesenická 70 se poběží znovu po

téměř čtvrtstoletí. „Snažíme se navázat na tradiční Jesenickou 70, která byla naposledy připravována v roce 1990. Letos tak budeme pořádat XXV. ročník. To je pro nás závazek udělat maximum pro to, aby závod splnil očekávání, byl kvalitně připraven a abychom položili základ novodobé tradice, kterou si Jeseníky zaslouží,“ sdělil za všechny pořadatele Michal Hájek. Závodit se bude na

tratích 70 km a 40 km. Jesenická 70 (J70) se nepoběží po úplně stejné trase tak, jak ji mnozí ještě pamatují, protože za posledních dvacet let se výrazně změnila zákony na ochranu přírody, které nedovolují vést trať v původní podobě, a to zejména v Národní přírodní rezervaci Praděd. „To byl také jeden z hlavních důvodů, proč měl závod tak dlouhou pauzu. Přesto jsme se s vedením CHKO Jeseníky dohodli na trati, která se původní J70 velmi blíží. Můžeme tak říct, že znovu pořádně nejtežší závod v ČR,“ dodal Michal Hájek.



Foto: archiv M. Hájka

Pořadatel: XC Sport Karlov

Datum: 10. března 2013

Místo konání: sedlo Skřítek

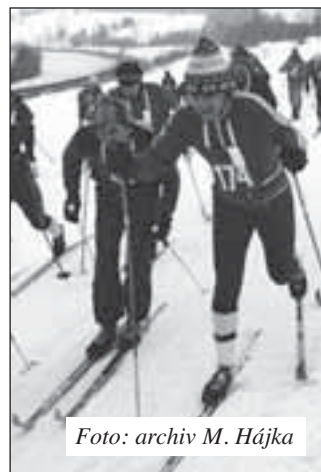
Klasifikace: veřejný závod v běhu na lyžích klasickou technikou

Prezence: 9. března 11.00-16.00, 10. března 6.00-9.00

Start: na 70 km v 8.30, na 40 km v 10.00

Kontakt: XC Sport Karlov, Karlov pod Pradědem ev. č. 94, Malá Morávka

Ředitel závodu: Michal Hájek,

tel. 608 250 650, info@jes70.cz

Informace: www.jesenicka70.cz

Závod bude ojedinělý nejen svou délkou, náročností a převýšením, ale také tím, že v duchu návratu k tradici budou na trati úseky, které nebudou upraveny stroje. Bude to ojedinělá věc v dnešní moderní době, něco, čím bude J70 jedinečná. Pro závodníky to bude výzva, se kterou si budou muset poradit. Pořadatelé věří, že sportovci tuto výzvu přijmou a svou účastí podpoří akci, která v Jeseníkách dlouhé roky chyběla. Závod se koná za každého počasí. V případě životu nebezpečných povětrnostních podmínek v nejvyšších polohách Jeseníků, kudy vede trasa na 70 km, bude závod zorganizován po náhradní trase. V případě krajně nepříznivých sněhových podmínek může být závod zrušen, případně pře-

sunut do vyšších poloh. O nekonalání závodu proběhne informace ve sdělovacích prostředcích.

Podrobné informace o podávání přihlášek, startovním, soutěžních kategoriích a podmínkách

závodu najdou zájemci na www.jesenicka70.cz.

Michal Hájek, ředitel závodu



Největším soupeřem desetibojařů bylo počasí

Kdo si myslí, že uspořádat v únoru v Rýmařově běh na lyžích je bezproblémová samozřejmost, může si prohlédnout historii posledních ročníků desetiboje. Skřítek, Nová Ves, Ovčárna - to byly náhradní trať vždy, když v Rýmařově sníh prostě nebyl. Letos sněhová nadílka v předstihu slibovala, že se závody uskuteční na oblíbených tratích sportovního areálu ve „Flemdě“.

Na trvale udržovaných tratích absolvovali v pátek 1. února bez problémů závod účastníci Rýmařovského koláčkového závodu, v sobotu zdolali své kilometry účastníci Zimního triatlonu a nebyl nejmenší důvod pochybovat o regulérních podmínkách i pro nedělní závod desetibojařů. Ale příroda rozhodla jinak. Přes noc rozbředlý sníh zamrzl a ráno byla trať vhodná spíš pro tanky. Marně se správce tratí František Kovařík od časných ranních hodin snažil tuto ledovici roz-



Fota: J. Hnilo

bít, rozorát, zbrousit - stopa byla vhodná jen pro sebevrahy a amatérští desetibojaři by asi nadměrně zatížili zdravotní pohotovost. Ale František Kovařík prokázal vysokou profesionalitu. Asi by nesnesl pomýšlení, že na závod nebyla trať připravena, a proto se svou skromnou technikou - sněžným skútreem (kdy už bude mít Rýmařov pořádnou mašinu?) - vyrazil na pláň za saunou a na poslední chvíli připravil náhradní okruh tak, že si všichni účastníci



libovali, jak se jim letos krásně jelo. A ti, kteří možná z obav z nebezpečné stopy raději vůbec nepřišli, zase mohou litovat. Příkladem jim může být statečný boj Evy Birasové, která přišla, bojovala a za mohutného aplausu všech přítomných dorazila do cíle, přestože trať zdolávala spíš silou vůle než dokonalou běžeckou technikou.

Také dramatický spurt o vítězství v kategorii mužů B vyburcoval všechny přítomné k hlasitému povzbuzování a posléze k projevům úcty se smolařem Alešem Bodlákem, který ve strhujícím finiši tří závodníků upadl tři metry před cílovou páskou.

Při menší účasti je odměnou všem účastníkům bodové ohodnocení do celoroční soutěže. I příroda nakonec ocenila bojovnost závodníků a na závěr se na všechny usmívalo jasně zářící sluníčko.

Další disciplínou je stolní tenis. Desetibojaři se sejdou u zelených stolů v sobotu 23. března v tělocvičně na Národní ulici. Ivan Soviš

V jednotlivých kategoriích bylo pořadí následující:

Muži A:	1. Soviš Ivo	2. Hnilo Jan	3. Holub Pavel
Muži B:	1. Svedoník Josef	2. Štanglica Jiří	3. Bodlák Aleš
Muži C:	1. Volek Ivo	2. Hofman Jaroslav	3. Lachnit Jaroslav
Ženy A:	1. Sedláčková Kateřina	2. Metelková Lenka	3. Svatoňová Hana
Ženy B:	1. Urbanová Jarmila	2. Dolníčková Martina	3. Sovišová Eva

Průběžné pořadí po šesti disciplínách:

Muži A:	1. Holub Pavel	2. Soviš Ivo	3. Šopík Vítězslav
Muži B:	1. Svedoník Josef	2. Jaroš Jiří	3. Štanglica Jiří
Muži C:	1. Hofman Jaroslav	2. Volek Ivo	3. Janků Hynek
Ženy A:	1. Sedláčková Kateřina	2. Máčková Eva	3. Továrková Andrea
Ženy B:	1. Dolníčková Martina	2. Jurášová Alena	3. Pitorová Marie

V Horním Městě se jel závod Mistrovství ČR v motoskiööringu

V Horním Městě byl uspořádan další závod MČR v motoskiööringu Orion-Shiva KTM cup 2013. Na vylepšené osm set metrů dlouhé trati bojovalo o mistrovské body celkem sedmnáct dvojic. Doplnilo je čtrnáct dvojic ve vloženém závodě. Letos poprvé počet jezdců MČR převýšil počet jezdců vloženého závodu.

Pořadatelský tým místního HoMe motoklubu v AČR pod vedením starostky obce Evy Machové a ředitele závodu Břetislava Horníka připravil pro zhruba 400 přihlížejících diváků zajímavou podívanou. Stavbou i zabezpečením trati, péčí o jezdce i diváky nasadili dalším pořadatelům vysokou latku. Nechyběly produkty z domácí zabižky a doplňkové akce pro diváky. Kromě ukázkové jízdy čtyřkolek, předvedení autokrosového speciálu Toyota Corolla mistra ČR a SR Miroslava Neumanna mohli diváci vidět i ukázkou hiposkiööringu - jízdy koní s lyžaři. Na ukončení závodu nechyběl ani krátký motokros. Hosty v Horním Městě byli bývalí reprezentanti v motokrosu Zdeněk Antony a Ladislav Faltus i mistr ČR v motoskiööringu 1999 Jiří Pach.

Už v šesti kvalifikačních jízdách se ukázali v nejlepší světlo průběžně vedoucí jezdci seriálu Mňuk s Langerem, kteří v loňském roce na trati v Horním Městě slavili své první vítězství na MČR. Kvalifikaci vyhráli a získali tak ve všech třech letošních závodech nejvyšší počet devíti bonifikačních bodů. V dobrém světle se ukázali i loňští mistři Sládek s Čížkem, bratři Šrolerové a překvapení sezóny Švorc se Šlechtou. Výborně jezdil i Vítězslav Marek, který startoval s novým lyžařem Zdeňkem Langerem. Ten letos nemůže jezdit se svým stálým motocyklistou Romanem Mukem, protože jezdec si doléčuje zranění z motokrosové

sezóny 2012. V jezdeckém poli se nově objevil i domácí Pavel Šašinka, vnuk zakladatele motoskiööringu v Horním Městě.

Asi nejdramatičtější byla šestá jízda kvalifikace. O vzruch se postarali úřadující mistři Sládek s Čížkem. Své dvě předchozí jízdy celkem bez problémů vyhráli a zdálo se, že v kvalifikaci celkově zvítězí. Ale ve skrumáži po startu ztratil Petr Čížek lyži a jel celý okruh pouze na jedné. Když si ji v dalším průjezdu znovu připevnil, dokázal se vypnout společně s jezdce Sládkem k velkému výkonu a dojet si alespoň pro čtvrté místo. Největším smolařem sezóny ale byl bývalý mistr republiky v motoskiööringu z roku 2002 Pavel Kunc. Kvůli bolestivému zranění palce pro něj závody předčasně skončily už po třetí kvalifikační jízdě.



Finále „B“ mělo zajímavý průběh. Po celých prvních šest kol byli totiž v čele nováčci letošního MČR Nývlt s Waltem. Předjet se je snažili Malkus s Fantou a později Fogl se Sabotou, kteří nakonec B-finále vyhráli. Dramatický byl dojezd do cíle pro druhou postupovou pozici. Tu si nakonec zaslouženě vybojovali Nývlt s Waltem, i když cílem



jezdec po pádu lyžaře vlekl. Hlavní finálová jízda začala dramaticky. Krátce se v čele objevili Nývlt s Waltem, ale v první šikaně po startu došlo k hromadnému pádu jezdců i lyžařů. Asi nejvíce na

haupt s Hotovým. Z hloubi jezdeckého pole postupovali neustále dopředu bratři Šrolerové a Sládek s Čížkem. Obě dvojice se postupně dotáhly až na třetího Mohaupta s Hotovým. Očekávaná bitva o třetí místo ale skončila vzájemnou kolizí Sládky s Čížkem a bratří Šrolerů.

Všech deset soutěžících posádek dojelo až do cíle, což se v motoskiööringu stává málokdy. Závod dokončili obě dvojice i Sládek s Čížkem na páté pozici, když lyžař dojel s bolestivě naraženými žebry. Celkově v seriálu stále vedou Mňuk s Langerem, kteří zvýšili svůj náskok v průběžné tabulce seriálu. O dvanáct bodů méně mají bratři Šrolerové a o další čtyři body méně Sládek s Čížkem. O mistrovském titulu ještě není rozhodnuto. O příštím víkendu se mají jet dva poslední závody v Martinicích a v Dobřanech v Orlických horách, které definitivně rozhodnou o mistrovském titulu.

Fota: Miroslav Škoda a archiv HoMe motoklubu

Celkové výsledky závodu MČR na prvních třech místech:

1. Josef Mňuk - Filip Langer, Mňuk Motokros Team Vysoké Mýto, Yamaha, 11:09,48
2. Josef Švorc - Ondřej Šlechta, AMK Dobřany v Orlických horách, KTM, 11:20,31
3. Lukáš Mohaupt - Václav Hotový, SMS motokrosu střední Čechy, Honda, 11:38,28

V Horním Městě dostali příležitost závodit i hobby jezdci. Nejlepších deset mohlo po kvalifikačních jízdách startovat ve finálové jízdě. Konečně letos dojeli ve finále až do cíle Jerie s Rumlem, a to po jízdě, ve které byli na první pozici od startu až do cíle. Zajímavostí byl start zkušeného Jaroslava Janoše, který sedlal starou motokrosovou motorku ČZ. V kvalifikaci se mu dařilo, dokázal dokonce vyhrát jednu kvalifikační jízdu. Ve finále ale po špatném startu dojel na sedmé pozici.

Celkové výsledky vloženého závodu:

1. Martin Jerie - Roman Ruml, Jilemnice, Kawasaki
2. Oldřich Musil - David Chovanec, Skály, Kawasaki
3. Yuriy Popovych - Ladislav Novotný, Hnátnice, KTM

Na úplný závěr závodu se ještě jel ukázkový závod v motokrosu. Nejlépe si vedl Tomáš Fogl před Františkem Kubíčkem a domácím Pavlem Šašinkou.

Josef Vašíček



Rýmařovská obrliga pokračuje

Diváci měli možnost zhlédnout několik atraktivních utkání ve skupině A a B, jež přinesla například pohádkový obrat v utkání Predators Břidličná x HC Malá Morávka. Domácí tým vedl na začátku 3. třetiny 5:1, a nakonec se šťastím uhájil vítězství 6:5. Nebo utkání B skupiny Extreme! x SK Medvědi, kdy domácí tým

naopak vedení 4:1 na začátku třetí třetiny ztratil na konečných 4:5. Pro změnu očekávaná bitva v nastavbě HC Grizzlies x Predators Břidličná byla pro diváky jednostrannou záležitostí domácích 9:0. Vzhledem k tomu, že přímý přenos ani záznam ve vysílání televizi nenajdete, je potřeba přijít osobně a vychutnat si atmosféru utkání. Podrobné informace, průběžné výsledky a individuální statistiky najdete na webových stránkách Rýmařovské obrligy www.obrliga.cz. *Jiří Slováček*

Výsledky soutěže do 10. února

Skupina A

A	55	28. 1.	Predators Břidličná	HC Malá Morávka	6:5	2:0	3:1	1:4
A	54	29. 1.	Kovošrot Moravia	Hazarděři Bruntál	K5:0	0:0	0:0	0:0
A	53	30. 1.	HC Grizzlies	HC Železná	2:2	0:1	2:0	0:1
A	56	30. 1.	SK Slovan Rýmařov A	Stars	10:3	3:0	3:0	4:3
A	42	1. 2.	HC Grizzlies	Predators Břidličná	6:4	2:2	1:1	3:1
A	48	2. 2.	Stars	HC Malá Morávka	K0:5	0:0	0:0	0:0
A	21	3. 2.	Predators Břidličná	HC Železná	4:1	0:1	2:0	2:0
A	3	5. 2.	HC Grizzlies	HC Malá Morávka	6:0	0:0	4:0	2:0
A	111	5. 2.	Hazarděři Bruntál	SK Slovan Rýmařov A	8:3	2:1	2:1	4:1
A	226	6. 2.	Kovošrot Moravia	HC Železná	6:3	3:2	2:0	1:1
A	121	7. 2.	HC Grizzlies	Predators Břidličná	9:0	2:0	3:0	4:0
A	20	9. 2.	HC Malá Morávka	Stars	3:11	0:3	1:3	2:5
A	124	10. 2.	Hazarděři Bruntál	HC Grizzlies	5:2	0:1	2:1	3:0

Skupina B

B	29	28. 1.	SK Medvědi Rýmařov	Slovan B	3:7	1:4	2:0	0:3
B	32	31. 1.	SK Medvědi Rýmařov	HC Horní Město	2:4	0:0	0:4	2:0
B	26	2. 2.	SK Medvědi Rýmařov	Extreme!	9:3	2:0	5:1	2:2
B	34	3. 2.	Slovan B	Vikingové	6:0	0:0	2:0	4:0
B	33	4. 2.	HC Horní Město	Extreme!	2:2	1:0	0:0	1:2
B	36	7. 2.	Extreme!	SK Medvědi Rýmařov	4:5	1:1	3:0	0:4
B	35	8. 2.	Vikingové	HC Horní Město	4:7	1:0	2:5	1:2

Tabulky k 10. únoru

Skupina A

poř.	Tým	Utk.	V	R	P	Skóre	Body
1	Hazarděři Bruntál	16	14	0	2	99:46	28
2	HC Grizzlies	16	9	3	4	77:43	21
3	SK Slovan Rýmařov A	14	9	0	5	77:50	18
4	Predators Břidličná	15	9	0	6	59:63	18
5	Kovošrot Moravia	15	5	1	9	40:70	11
6	Stars	14	4	1	9	51:69	9
7	HC Železná	15	3	1	11	54:63	7
8	HC Malá Morávka	13	2	0	11	34:87	4

Skupina B:

poř.	Tým	Utk.	V	R	P	Skóre	Body
1	Vikingové	13	10	0	3	81:40	20
2	HC Horní Město	15	8	2	5	65:54	18
3	Slovan B	12	8	1	3	59:37	17
4	SK Medvědi Rýmařov	14	3	1	10	42:78	7
5	Extreme!	14	2	2	10	35:73	6



Koupím smrkové a borové

VĚTVE

nebo válečky, nejlépe z čerstvé těžby,

délka větví 150-200 cm, válečků 154 mm, minimální průměr 30 mm.

Více informací **777 888 780**

Velmi dobře placené, peníze ihned !!! Možnost dlouhodobé spolupráce

STYLOVÁ PŮJČKA

Užijte si výhodné výprodeje!

800 404 444

www.solidni-uver.cz



PROFI CREDIT

Firma Lombart emotion s.r.o.,
výroba nábytku Rýmařov,



nabízí volná pracovní místa a hledá do své provozovny:



- stolaře
- obsluhu NC
- lakýrníky

Nástup možný ihned.

Bližší informace na tel.: **608 569 469**

„Masopust a zabíjačka, to je dobrá ožiračka“

Motorest Zastávka - Žďárský Potok 63
zve všechny milovníky dobrého jídla
na pravou domácí zabíjačku
víkend 2. a 3. března 2013

Začínáme brzy ráno
od 9 hodin

Snídaňové menu: hanácké
vdolky, slivovice z trnky
a mozeček na chleba

Ať v poledne je dokonáno!

Od 11.30 polední menu:

- ovarová, prdelačka
- maso z kotla, řízky z láku
a pečínka na pivo
- na chuť trochu ovaru,
škvarků jen tak pomálu
- jelítka a jitrnice, tlačěnka
a zas slivovice!
- a spoustu dalších dobrot



Vše si také můžete
koupit domů!
Pokračujeme
masopustním veselím
v lidovém duchu,
smát se budem
od ucha k uchu!
Na čepu také
černé pívko!

NÁBYTEK NA MÍRU Karel Polcr-RÝMAŘOV

kuchyně
dětské pokoje
šatny
obývací
koupelny
studentské
pokoje
kanceláře
prodejny
hotely

ZAMĚŘÍME
NAVRHNEME
VYROBÍME
DOVEZEME
NAMONTUJEME

volejte
554211210
737124228

www.nabytek-polcr.cz
polcr@email.cz
Strálecká 19 Rýmařov

JAK VYJDE

Další číslo

4/2013

RÝMAŘOVSKÉHO HORIZONTU

bude v prodeji od **1. 3. 2013**



Uzávěrka pro vydání
je ve čtvrtek 21. 2. 2013 do 12 hodin

Těšíme se na vaše příspěvky!

Roman Blaško - výroba nábytku

- kuchyně
- obývací stěny
- ložnice
- vestavěné skříně
- koupelnový nábytek
- dětské pokoje
- kancelářský nábytek
- spotřebiče Baumatic



Kontakt: GSM: 736 689 115
Jesenická 38 E-mail: roman.blasko@centrum.cz
795 01 Rýmařov Web: www.blasko-nabytek.webgarden.cz

Realizace interiéru od projektu až po odbornou montáž

ÚČETNICTVÍ

- podvojně účetnictví,
- daňová evidence,
- mzdy,
- DPH,
- daňová přiznání,
- účetování v cizích měnách aj.

Ivana Řoutilová, DiS
Tel.: 739 053 293
Routilovalvana@seznam.cz

Ondřejov 24, 795 01 Rýmařov,
tel./fax: 554 211 524
Kancelář:
náměstí Míru 215/2, Rýmařov



REKLAMA V RÝMAŘOVSKÉM HORIZONTU - SKVĚLÁ INVESTICE



Vydavatel: Středisko volného času Rýmařov, Okružní 10, 795 01 Rýmařov, tel.: 554 211 411, <http://www.rymarov.cz/mesto>
Neoznačené foto: Redakce. **Uzávěrka dne:** 7. 2. 2013. Redakce si vyhrazuje právo na zkrácení, případně úpravy nevyžádaných příspěvků a nemusí nutně souhlasit se stanovisky uveřejněnými v příspěvcích dopisovatelů. **Odpovědný redaktor:** Mgr. Jiří Konečný.
Redakční rada: Ing. Miloslav Marek, Bc. Leona Pleská, Mgr. Vladimír Stanzel, Mgr. Marek Bocián. **Adresa redakce:** Bartáková 21, 795 01 Rýmařov, tel.: 554 230 459, mobil: 732 102 489, e-mail: rymhor@seznam.cz. **Vyšlo dne:** 15. 2. 2013.
Příspěvky laskavě zasílejte nejpozději do 21. 2. 2013. Další číslo vyjde 1. 3. 2013. Grafická úprava novin: Tiskárna APRO Bruntál, Ruská 10, 792 01 Bruntál, tel./fax: 554 23 00 27, e-mail: apro@iol.cz. Vydávání povoleno Ministerstvem kultury ČR pod značkou MK ČR E 11017. **Cena 15 Kč**



Avion

Nám. Míru 216/3, Rýmařov

LÉKÁRNA

Lékárna Avion nově nabízí:

**MĚŘENÍ KREVNIHO TLAKU / LÉKOVÉ PORADENSTVÍ
ZÁKAZNICKÉ KARTY S VĚRNOSTNÍM PROGRAMEM PLNÝM VÝHOD**

Redukce hmotnosti:



Obezín
90 kapslí

AKČNÍ CENA:
699 Kč



Lipoxal, Extreme
120 tbl.

AKČNÍ CENA:
899 Kč

Prevence, imunita:



Preventan Classic
90 tbl.

AKČNÍ CENA:
299 Kč



Hlíva ústřičná
s probiotiky a vitamínem C

AKČNÍ CENA:
242 Kč

Využijte výhod zákaznické karty

Lékárna Avion

nám. Míru 216/3

Rýmařov

Tel.: 554 219 823

E-mail: avion@lekarnauhradeb.cz

**Věrnost se cení využijte
výhod zákaznické karty.**

ZÁKAZNICKÁ KARTA

Lékárna Avion
nám. Míru 216/3
Rýmařov

