

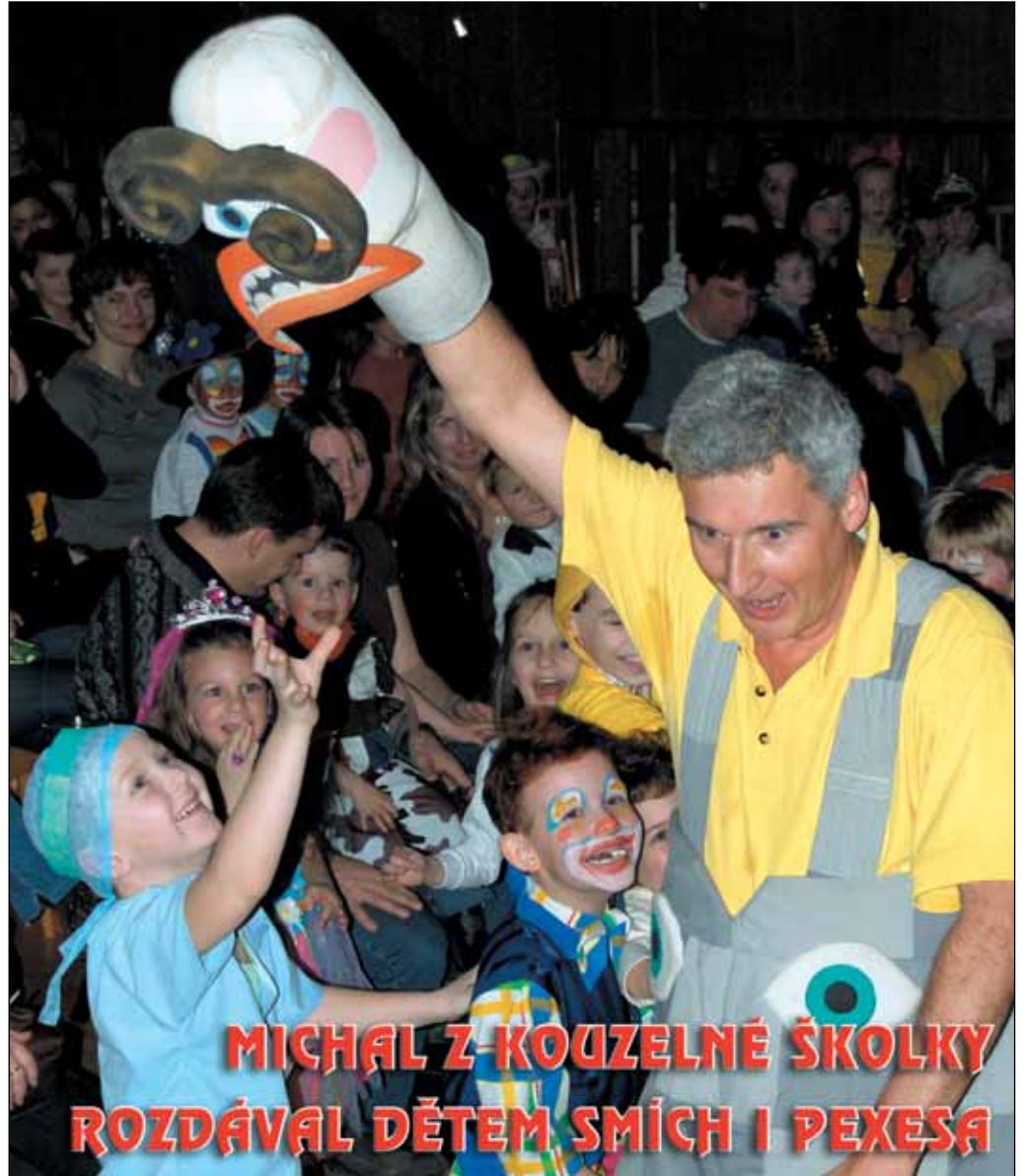

Pozor na odhozené injekční stříkačky, varuje městská policie



Klavíristi ZUŠ přivezli domů významná ocenění



**MICHAL Z KOUZELNÉ ŠKOLKY
ROZDÁVAL DĚTEM SMÍCH I PEXESA**



Nové jízdní řády – odjezdy autobusů a vlaků z Rýmařova



HC Rýmařov postoupil do finále okresního přeboru mužů, domácí klub přišlo povzbudit 200 diváků

Nový sběrný dvůr uleví obyvatelům Palackého ulice

Město Rýmařov získalo dotace na dva významné projekty. Prvním z nich je komplexní zateplení školních budov na Jelínkové a Národní ulici a druhým projektem je vybudování recyklačního dvora na ulici 8. května. Na oba projekty bude vyhlášeno výběrové řízení na dodavatele stavby. Celkové náklady na projekty dosáhnou výše 23,5 mil. korun, přičemž spoluúčasť města na těchto akcích bude představovat 5 mil. korun. Jak bylo již uvedeno v minulém vydání, ministerstvo financí poskytne dalších 7,5 mil. korun na rekonstrukci mateřské školy na Jelínkové ulici. „V současnosti město podává dalších sedm žádostí v rámci Operačního programu Životní prostředí. Další dvě žádosti byly podány na Krajský úřad Moravskoslezského kraje na podporu přípravy projektové dokumentace k zateplení všech školních budov spravovaných městem a na projekt rekonstrukce čistírný odpadních vod a části kanalizačních řadů,“ sdělila k dalším žádostem o dotace Mgr. Tereza Přecechtělová z odboru životního prostředí a regionálního rozvoje (ŽPaRR). „Zajímavostí je, že při zateplování historické

školní budovy na Jelínkové ulici budou zachovány původní architektonické detaily. Firma, která se zabývá touto činností, dokáže vyrobit z polystyrenu věrné kopie historických stavebních jednotlivostí a pak je skloubit v rámci zateplení v jeden celek,“ informoval o připravovaném projektu zateplení dvou školních budov Jiří Šlězr z odboru ŽPaRR. Druhým významným projektem je vybudování areálu Odpadového centra města Rýmařova. Odpadové centrum bude stát na ulici 8. května (parc. číslo 941/2 a 941/3) a stavba bude realizována na pozemcích Městských služeb Rýmařov, s. r. o., které jsou ve vlastnictví města Rýmařova. Stavba bude umístěna na okraji města mimo obytnou zástavbu. Lokalita je určena dle územního plánu pro drobnou výrobu a záměr je v souladu s územněplánovací dokumentací. Na uvedených pozemcích se nacházel sklad tekutých čpavkových hnojiv. Celý areál je po ukončení zemědělské činnosti uzavřen a nevyužíván. „Současný recyklační dvůr je umístěn v zóně služeb na Palackého ulici. V blízkosti se nachází rodinné domky, a proto již nelze tento



recyklační dvůr dále rozšiřovat. Je nutno jej ovšem dovybavit dalšími nádobami. Hlavní těžiště dotřídování odpadu bude po vybudování nového sběrného dvora na ulici 8. května, čímž dojde k ulehčení dopravy a v souvislosti s tím i k poklesu hluku a prašnosti na Palackého ulici. Stávající sběrný dvůr bude sloužit vzhledem ke své dostupnosti a poloze uprostřed města k drobnému sběru vytříděných složek komunálního odpadu od občanů,“ sdělil nové informace Jiří Šlězr z odboru ŽPaRR.

Na základě výsledků výběrového řízení a podle termínu přidělení dotace by výstavba odpadového centra mohla být zahájena v polovině roku a dokončena dle harmonogramu ještě v letošním roce. Projekt počítá s obměnou a dovybavením stávajícího sběrného dvora v Rýmařově kontejnery a nádobami a s vybudováním dalšího sběrného dvora na kraji města, který by měl „obsloužit“ svozovou oblast Rýmařovska. Další sběrný dvůr se v mikroregionu Rýmařovska nenachází. Projekt si klade za cíl zvýšit úroveň třídění odpadů od občanů v rámci mikroregionu Rýmařovska v souladu se schváleným plánem odpadového hospodářství města Rýmařova. V rámci Moravskoslezského kraje i republiky patří Rýmařovsko k oblastem s nejnižším množstvím vyříděných odpadů od občanů. Od vybudování nového dvora se očekává, že se sníží množství odpadů, které jinak končí na skládce. JiKo

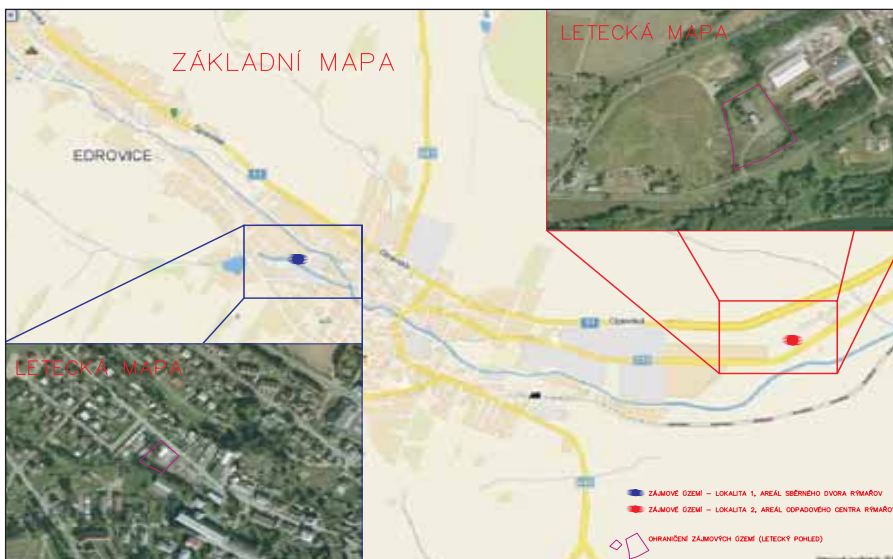

Fota a mapa: archiv ŽPaRR MěÚ Rýmařov

Historie a současnost na fotografiích Bohumila Švédy



Autobusové nádraží, 1963



Autobusové nádraží, 2007

Aktuálně z města

Zpráva o činnosti policie: Krádeží přibývá

V pondělí 18. února se uskutečnilo zasedání Rady města Rýmařova. Radní na něm přijali celkem sedmašedesát usnesení, z nichž čtyři měla charakter doporučení pro jednání zastupitelstva města. Na programu jednání byla zpráva o bezpečnostní situaci ve městě, činnost městské a státní policie, dále situace v BRVOSu, s. r. o., a VaKu, a. s. Převážnou část usnesení tvořily bytové a majetkové záležitosti.

Zpráva o činnosti Městské policie Rýmařov za rok 2007 uvádí, že její činnost je koncipována jako veřejně prospěšná; jejím prostřednictvím obec dle zákona zajišťuje klid a pořádek na svém katastrálním území. Činnost Městské policie Rýmařov zajišťují dva strážníci. Během roku 2007 odhalili a vyřešili 475 přestupků a uložili v blokovém řízení pokuty v celkové výši 30 000 Kč. Strážníci městské policie dali také podnět k zahájení tří správních řízení. Nejvíce hříšníků bylo sankcionováno za porušování bezpečnosti a plynulosti silničního provozu. Za přestupky na tomto úseku bylo vybráno celkem 6 600 Kč. Druhá nejvyšší vybraná částka 5 400 Kč byla vybrána za volné pobíhání psů a znečišťování veřejného prostranství psy a částka 5 100 korun byla vybrána v souvislosti se zábohem veřejného prostranství. V roce 2007 provedli strážníci Městské policie Rýmařov odchyt 42 volně se pohybujících psů. V převážné většině se podařilo zjistit majitele a psi byli po ulo-

žení sankce vráceni. Je ovšem nutné konstatovat, že hlavní problém s odchytem zvířat stále představuje absence útulku pro zvířata. Městská policie v záležitostech odchyty, prohlídky a identifikace psů spolupracuje s místními veterinárními ambulancemi. Počet odchycených zvířat se každoročně navyšuje. V roce 2003 bylo odchyceno 16 psů, v roce 2005 jich bylo 21 a v minulém roce už dvakrát tolik.

Městská policie zabezpečuje také provoz a kompletní servis parkovacího automatu včetně odvodu vybraných peněz. Parkovací automat byl zprovozněn v polovině července roku 2004. Celkový výnos parkovacího automatu od doby jeho zprovoznění činí 516 274 Kč. V roce 2007 bylo za parkovací lístky a karty vybráno celkem 154 370 Kč.

Zpráva dále informuje o činnosti Obvodního oddělení Policie České republiky (OOP ČR) Rýmařov, kde pracuje celkem 21 příslušníků Policie ČR. V roce 2007 šetřilo oddělení celkem 272 trestných činů, což představuje mírný pokles oproti předchozímu roku. Objasněno bylo 148 trestných činů, což je 54 %. Na úseku mravnostních trestných činů byla objasněnost 100%, na úseku násilné trestné činnosti 66%, na úseku majetkové 21%, na úseku krádeží prostých 22%, nejmenší procento objasněnosti bylo na úseku krádeží vloupáním - jen 20 %. Na území města Rýmařova bylo spácháno 126 trestných činů, z toho jich bylo objasněno 95



Ilustrační foto

a 31 bylo spácháno neznámým pachatelem. Největší podíl na uvedeném výčtu tvoří obecná a majetková trestná činnost, krádeže a různé úvěrové podvody. Stále jsou aktuální krádeže barevných kovů, horských kol a mobilních telefonů, přičemž těchto krádeží přibývá. V říjnu 2007 byl poprvé uveden do provozu nový projekt Bloky mobilních telefonů, který je výsledkem spolupráce Policie ČR s mobilními operátory. Poškozený, kterému je telefon odcizen, má díky tomuto projektu možnost nechat zablokovat nejenom SIM kartu, ale i celý přístroj.

Na úseku bezpečnosti a plynulosti silničního provozu bylo uloženo 335 blokových pokut v celkové částce 189 000 Kč. Z předložené statistiky vyplývá, že dopravní nehodovost oproti roku 2006 mírně stoupla. Ve sledovaném období proběhlo větší množství dopravně-bezpečnostních akcí se zaměřením na poží-

vání alkoholu řidiči před jízdou. Bylo zadrženo 29 řidičů řídících pod vlivem alkoholu.

V roce 2007 došlo v působnosti Obvodního oddělení Policie ČR Rýmařov ke spáchání 560 přestupků, z toho bylo 20 na úseku alkoholismu a toxikomanie, na úseku veřejného pořádku a majetku 169. Na úseku občanského soužití, kde dochází ke slovním napadením, drobným ublížením na zdraví a v neposlední řadě ke schválnostem mezi sousedy či rodinnými příslušníky, došlo ke 165 přestupkům. V roce 2007 byla věnována zvýšená pozornost projevům domácího násilí. Policisté v této souvislosti provedli celkem 30 výjezdů a vykárali tři osoby. V rámci působení Policie ČR na úseku domácího násilí probíhá velmi dobrá spolupráce s intervenčními centry, soudy i orgány sociálně-právní ochrany dětí a dalšími zainteresovanými subjekty.

Z materiálů MěÚ zpracoval JiKo

Městská policie: Pozor na odhozené injekční stříkačky!

V poslední době se v našem městě rozšířil velmi nebezpečný nešvar, který prozatím občané znali jen z vyprávění příbuzných a známých z větších měst, a sice odhazování injekčních stříkaček v ulicích města. Poslední případ zaznamenali nedávno městští strážníci na sídlišti Dukelská v bezprostřední blízkosti obytných domů a hlavně v prostoru, kde si mohou hrát malé děti.

Dříve se použité injekční stříkačky nacházely na okrajích města. Teď musí naše společnost bojovat s tímto alarmujícím faktem přímo v ulicích. Hrozí nejen přenos smrtícího viru HIV, ale také velmi nebezpečné žloutenky typu C. „Bud' sami pro-

hlížíme kritická místa nebo jedeme na základě oznámení. Injekce odkládáme rukavicemi do speciálního kontejneru a pak posíláme k likvidaci,“ řekl k této situaci vrchní strážník Městské policie Lumír Sedláček. Policie nabádá k opatrnosti zejména rodiče a doporučuje, aby děti o možnosti nálezů injekčních stříkaček náležitě poučili. Pokud někdo najde injekční stříkačku, rozhodně by se jí neměl dotýkat, ale měl by neprodleně informovat Městskou policii Rýmařov na čísle 607 947 415. Strážníci zajistí, aby injekce neskončila v něčích rukou nebo v popelnici, ale ve spalovně nebezpečného odpadu. JiKo



Ilustrační foto

Daňová přiznání se mohou podávat i v Rýmařově

Ve dnech **26., 28. a 31. března** budou pracovníci Finančního úřadu v Bruntále vybírat v mezipatře Střediska volného času v Rýmařově (klubovna č. 1) daňová přiznání.

Úřední doba je stanovena takto:

26. 3. 2008: 13.00 - 17.00, 28. 3. 2008: 13.00 - 17.00, 31. 3. 2008: 13.00 - 17.00

Tak jako v minulém roce i letos je možné pro placení daně z příjmů fyzických osob využít daňové složenky. Daňová složenkou slouží k poukázání platby daní finančnímu úřadu prostřednictvím České pošty. Tato forma placení je osvobozena od poštovních poplatků. Daňové složenky jsou k dispozici na každé pobočce České pošty.

Ing. Vojtěch Šujan, vedoucí oddělení vyměřovacího

Jedna paní povídala...

Poprvé přinášíme na našich stránkách tuto novou rubriku, ve které budeme reagovat na podněty občanů a chceme se zabývat i citlivými tématy, jež se stávají náplní hovorů na ulici či v hospodě a jsou podle svých mluvčích nedostatečně řešeny. Rubrika by měla sloužit tomu, aby byly problémy občanů, které nejsou doceněny, znovu otevírány. Nebudeme se bránit ani anonymním podnětům, ovšem za dodržení jistých pravidel. Budeme pracovat pouze s anonymy, které budou slušné, neurážející, nevulgární, nebudou porušovat tiskový zákon a bu-

dou v souladu se ctí, morálkou a důstojností.

Čtenářské příspěvky budeme postupně zpracovávat a řešit s příslušnými kompetentními a pověřenými osobami, zejména se starostou města. Čtenářské příspěvky mohou být redakci zaslány prostřednictvím e-mailu rymhor@seznam.cz nebo na adresu redakce Okružní 10, 795 01 Rýmařov, případně mohou být vhozeny do schránky redakce u vchodu do Střediska volného času.

První příspěvek v naší rubrice má název:

Malé a drahé...?

Obytný dům s třiceti chráněnými byty na Lidické ulici v Rýmařově byl postaven za celkové náklady 28 mil. korun, přičemž město se na výstavbě podílelo částkou 4 mil. korun. Po prosincové kolaudaci (2007) byly zorganizovány ve dnech 8. - 10. ledna 2008 prohlídky těchto bytů. Počátkem února se stěhovali první nájemníci. Zpočátku se zdálo, že byty budou velmi rychle obsazeny, ale v současné době stále některé z nich zejí prázdnotou. Proč? Podle některých občanů je u bytů o poměrně malé velikosti (37,6 m²) příliš drahý nájem. Nájem za byt bez služeb je stanoven na 1800 Kč za měsíc. I když je dům bezbariérový, zateplený, má plastová okna, sociální vybavení, kuchyňskou linku se sporákem, předstíňovou stěnu a pečovatelskou službu přímo v domě, je podle některých výše nájem a nedostatečná velikost bytových jednotek překážkou v obsazení volných bytů.

Jak se na tento fakt dívá starosta města Petr Klouda?

Pane starosto, je nájem v těchto bytech skutečně vysoký? Domníváte se, že byty o jedné místnosti splňují současné požadavky na bydlení?

Nájemné za metry čtvereční je skutečně vyš-

ší, než je průměrné nájemné v ostatních domech ve vlastnictví města, ale na druhou stranu je srovnatelné s nájemným, za které pronajímáme dražbou uvolněné byty v posledních dvou letech. Je to tedy nájemné korespondující s tržním nájemným v naší oblasti a přitom ještě zdaleka nejde o výši, kterou mohlo město pro regulované nájemné stanovit. Při stanovení nájemného jsme vycházeli ze skutečnosti, že se jedná o zcela nové byty s novým vybavením a především s pečovatelskou službou, která pochopitelně není zadarmo. Druhým důvodem pro stanovení této výše nájemného je, že celkové náklady za užívání bytů (nájem + služby) by podle našeho názoru měly být stejné nebo nepatrně vyšší, než jsou náklady, které platí nájemci v našem druhém domě tohoto typu na tř. Hrdinů. Každý, kdo zná stav tohoto domu (schody, společné sociální zařízení, o kterém se nedá říct, že by bylo bezbariérové, absence balkónů atd.), musí uznat, že by nebylo adekvátní, aby tito nájemníci měli vyšší náklady na bydlení než nájemníci nových chráněných bytů.

Spokojenost s velikostí bytů je velmi individuální záležitost. Chápu, že když nabídneme

bydlení v tomto domě zájemci, který nyní obývá byt o velikosti 3+1 nebo rodinný dům, musí se mu byty jevit jako malé. Při rozhodování o podobě domu jsme zjišťovali zkušenosti jiných měst s obdobnými projekty. Zkušenosti ostatních a také demografický vývoj jednoznačně ukazují, že v seniorském věku už z 90 procent převazují jednočlenné domácnosti. Jsem přesvědčen, že velikost bytů vzhledem k cílové skupině je vyhovující. Je třeba si také uvědomit, že s větší velikostí bytů by adekvátně tomu rostly nájemníkové náklady na užívání bytů a zároveň bychom postavili dům s menším počtem bytů.

Jsou byty určeny pouze určité „kategorii“ občanů, nebo se o nájem může ucházet kdokoli?

Cílem výstavby chráněných bytů je zajištění bydlení a poskytování sociálních služeb podle zákona č. 108/2006 Sb., o sociálních službách. Cílovou skupinou jsou osoby se sníženou soběstačností vyplývající z jejich zdravotního stavu nebo pokročilého věku, přičemž účelem je získání nebo prodloužení jejich soběstačnosti a nezávislosti. Byty jsou tedy jednoznačně určeny starobním a invalidním důchodcům.

Připravil JiKo

Zpravodajský servis ve zkratce

Byterm vystěhovává neplatiče nájemného

Jen za posledních šest měsíců se Bytermu Rýmařov podařilo vystěhovat pět neplatičů nájemného. Vyklizení bytu je posledním krokem, ke kterému se vlastník uchyluje v krajním případě, když nájemník trvale neplní své povinnosti, tj. neplatí nájemné. A co všechno vyklizení předchází? Nájemník, který má smlouvu na dobu neurčitou a který nezaplátí nájemné za více než tři měsíce,

dostává od Bytermu upomínku. Je upozorněn na možnost podání výpovědi bez přivolení soudu podle § 711 odst. 2 písm. b) Občanského zákoníku. Nájemníkovi je současně nabídnuto uzavření splátkového kalendáře. Pokud nájemník nereaguje, jeho platební morálka se nezlepšuje a dluhy stále rostou, dostane nájemník výpověď z nájmu bytu. Nájem bytu pak končí uplynutím tříměsíční výpovědní

lhůty, která začíná běžet prvním dnem měsíce následujícího po doručení výpovědi. Pronajímatel se zároveň zavazuje poskytnout nájemci náhradní ubytování - přístřeší v holobýtech na ulici J. Fučíka v Erdovicích. V případě, že nájemce byt po skončení výpovědní lhůty nevyklidí a nevrátí, je na něj podána žaloba o vyklizení bytu. Žaloba o vyklizení bytu je podávána také na nájemce, kte-

rým není prodloužena nájemní smlouva na dobu určitou (opět většinou z důvodu dluhů) a tito byt odmítají vyklidit a vrátit.

Po podání žaloby už celá věc přechází do rukou soudu. Je třeba zdůraznit, že v naprosté většině případů je tato žaloba úspěšná a končí vydáním rozsudku, že je žalovaný povinen byt vyklidit do 15 dnů od nabytí právní moci rozsudku. Pokud nájemník byt nevy-

klidí ani po uplynutí této lhůty, je na soud podán návrh na výkon vyklizení bytu. Po nabytí právní moci usnesení už nastupuje soudní vykonavatel, který za asistence

justiční strážé nájemníky vystěhuje, a to do holobytů (pokud měl nájemník smlouvu na dobu neurčitou), nebo „na ulici“ (pokud má nájemník smlouvu na dobu urči-

tu). Vyklizení může žalovaný svým odvoláním pozdržet, ale nikdy ne zvrátit. O to nepochopitelnější je jednání nájemníků, kteří byt neuzívají, ale nevrátí ho, takže jsou až do termínu vyklizení povinni platit nájemné. Skutečnost, že nehrzení nájemného má za následek kromě vyklizení bytu i podání žaloby o peníze a vymáhání dlužné částky v krajním případě i prostřednictvím soudního exekutora, je dalším důsledkem jednání dlužníka.

Ve všech fázích výše uvedeného procesu může vlastník bytu vše zastavit a nájemník může zůstat ve svém bytě. A to i po nabytí právní moci rozsudku o vyklizení, dokonce i před samotným vykli-

zením bytu soudním vykonavatelem. Jedinou podmínkou je úplná úhrada dluhu.

Nahodilé nezaplacení nájemného je jistě věc nepříjemná, ale pochoptitelná a může se stát každému. Zdůrazňuji, že vyklizení bytu přichází v úvahu u nájemníků, kteří po celou dobu trvání dluhu přicházejí s neurčitými sliby splácení, neplní splátkové ujednání nebo uhradí dluh na nájemném vždy až při prodloužení nájemní smlouvy a po jejím prodloužení opět platit zapomenou. Každý ať si sáhne do svědomí, do které skupiny patří a jestli i jemu nehrozí výpověď a vyklizení bytu.

*Ing. Lenka Vavříčková,
ředitelka Bytermu Rýmařov, p. o.*



Vyklizení neplatiče



Stafeta



Znamé osobnosti se ptají známých či něčím pozoruhodných osobností na to, co je zajímavá a co by mohlo zajímat i čtenáře. Společně s otázkami předávají pomyslný štafetový kolík, který zavazuje dotazovanou osobnost oslovit s podobnými či úplně jinými otázkami dalšího zajímavého člověka.

Ladislav Staněk se ptá Alfreda Heinische

Proč jsem si ho vybral?

Alfreda Heinische jsem si vybral jako jednu z nepřehlédnutelných a pozoruhodných osobností našeho města. Je nejen dobrý podnikatel, ale i veselý, bodrý a v kolektivu vždy pozitivně myslící a zábavný člověk. Ví, že má mnoho koníčků a aktivit.

Vím, že podnikáš ve městě Rýmařově, ale tvé podnikatelské aktivity sahají i mimo území České republiky. Co je důvodem, že i nadále žiješ a podnikáš v našem městě?



Na rozdíl od tebe a většiny našich spoluobčanů sahají kořeny mých předků hluboko do historie našeho města. Mí předkové byli německé národnosti a žili zde již po několik generací. Mám zde svou rodinu, rodiče, přátele a známé, a ačkoliv se občas vyskytnou problémy, je stále dost důvodů, proč jsem neustále občanem města

Rýmařova a rád se do tohoto města vracím ze svých cest.

Co tvoje záliby?

Již od mládí mne zajímala hudba a motorismus. Hrál jsem v mládežnické dechovce a poté v dechové hudbě Taliánka. Tímto bych chtěl pozdravit pana Taliána - kapelníka a popřát mu hodně zdraví do dalších let. V oblasti motorismu jsem to vzal přes minikáry a rodeocross, který mě drží dodnes. Ale největší zálibou, která byla částečně sportem a částečně pomocí občanům města a okolí, byla hasičina. K této činnosti mě přivedl můj otec, kterému tímto děkuji, protože byl mým vzorem. Jako velitel tehdejších požárníků města Rýmařova se zúčastnil dobrovolně - stejně jako později já - mnoha zásahů u požárů i technických zásahů. Rovněž se ve svém volném čase podílel se svými kamarády na výstavbě požární zbrojnice. I moje maminka byla členkou tehdejšího Sboru dobrovolných požárníků a toto všechno podporovala. Samozřejmě jsme všechno dělali zdarma, pouze s vědomím, že pomáháme druhým! Bohužel asi před rokem převedlo město Rýmařov místní hasičskou zbrojnicí Hasičskému záchrannému sboru Ostrava a nám - Sdružení dobrovolných hasičů (SDH) - byla přidělena místnůstka na Městských službách. Tím pádem jsme já i moji rodiče rezignovali na další aktivity v této oblasti i proto

jsem panu starostovi města předal svou hasičskou uniformu. Město se spíše zaměřuje na financování a organizaci sportovních oddílů, a proto doufám, že až bude potřeba technického zásahu SDH, zastoupí jej sportovci. Politika města se mi zdá být v tomto ohledu poněkud krátkozraká - vždyť z této základny SDH vždy vyrůstali členové hasičské zásahové jednotky města.

Který sport provozuješ nebo sleduješ v současnosti?

Při pohledu na mou postavu je ti asi jasné, že to u mě se sportem nebude až tak žhavé. Nejsem zarytým polykačem metrů ani kilometrů. V nedávné době jsem objevil kuželnu a to je teď jedna z mých současných sportovních zálib. Rád bych se věnoval i jiným sportům. Už dříve jsem oslovil organizátory rýmařovského triatlону, že bych se jej i já rád zúčastnil. Vím, že triatlon se dělí dle věkových kategorií. Já bych jej rád rozšířil i o rozdělení podle váhových kategorií. Vyzval jsem organizátory, že s nimi budu tento závod absolvovat, jestliže svou tělesnou hmotnost dovážím na tu mou. První disciplína je plavání - asi mají strach, že by se s těmi dvěma kufry zátěže v rukou utopili. No prostě jsem do dnešního dne nedostal propozice pro svou váhovou kategorii ...

Vím, že jsi byl v prvopočátku novodobé éry v zastupitelstvu mės-

ta. Chtěl by ses ještě v budoucnu angažovat v komunální politice?

Není třeba zdůrazňovat, že komunální politika je důležitá a ovlivňuje život každého občana města. Z mého pohledu by bylo potřeba některé věci změnit. Přestože jsem v současné době velmi vytižený svými pracovními povinnostmi, držím se hesla: Nikdy neříkej nikdy. Takže uvidíme. Voliči města by si v komunálních volbách měli velmi zodpovědně zvolit, kdo bude rozhodovat o dalším dění ve městě. Já sám bych jistě rád v rámci mož-



ností byl přínosem pro toto město, ve kterém žiji a na kterém mi záleží. Vše závisí na skupině lidí, kteří by chtěli u nás něco změnit a přitom nebyť ovlivnění politikou atmosférou a soukromými zájmy.

Příště: Alfred Heinisch se bude ptát Romana Karla.

Zdravotnictví

Anketa spokojenosti pacientů Podhorské nemocnice

Ve snaze co nejvíce zlepšovat a zpříjemňovat pobyt pacientů v Podhorské nemocnici zjišťujeme názory pacientů na péči v naší nemocnici. Dotazníky jsou anonymní, takže pacient se nemusí obávat napsat svůj názor.

Pokud jde o ambulantní dotazníky, sledujeme hlavně (mimo jiné) představování lékařů a sester, přístup lékaře k pacientovi, zajímá nás, jakým způsobem lékař pacienta informuje o jeho zdravotním stavu a o způsobu léčby, jak je pacient celkově spokojen s průběhem vyšetření či ošetření a jak dlouhou dobu pacient čeká na vyšetření. Kromě výše uvedených otázek nás zajímá také názor pacientů na čistotu v nemocnici, zda jim vyhovuje orientační systém, jestli mají možnost přijít na ošetření v odpoledních hodinách apod.

Co se týká výsledků, nezaznamenali jsme nějaké zásadní výhrady. Dosud nejsou uspokojivé výsledky, pokud jde o představování lékařů, ale i sester. Stále jsou zdravotníci, kteří se pacientovi při první návštěvě nepředstaví. Na druhou stranu je nutno říct, že všichni zdravotníci jsou v Podhorské nemocnici označeni identifikační jmenovkou, takže pacient je touto cestou informován o tom, kdo jej ošetřuje. Poslední výsledky ale uk-

azují, že i v této oblasti se situace lepší.

V některých ambulancích je problémem dlouhá čekací doba. Je to např. chirurgická ambulance. Je to pochopitelné, protože zde je největší pohyb pacientů, do toho přicházejí akutní ošetření (úrazy, havárie apod.) a potom se čekací doba samozřejmě prodlužuje. Vedení nemocnice se všemi stížnostmi a negativními připomínkami pacientů zabývá a společně s vedoucími lékaři jednotlivých pracovišť hledá nápravná opatření. Konkrétně - chirurgická ambulance byla posílena o dalšího lékaře, aby se čekací doba na ošetření zkrátila. V případě, že je pacient objednan do ambulance na určitou dobu a není v tomto čase ošetřen, zdravotnický personál mu vysvětlí důvod zdržení. Nejčastější příčinou bývá přednostní ošetření akutního pacienta nebo neodkladné konziliární vyšetření. Pokud jde o lůžková zařízení, spokojenost pacientů stoupá, nejlepší výsledky byly za IV. kvartál 2007. Pacienti velmi kladně hodnotí personál Podhorské nemocnice - ať už jde o lékaře či střední zdravotnické pracovníky (sestry, sanitářky, ošetřovatele, laboranty apod.). Jak ukazují výsledky z předchozích kvartálů, hodnocení v této oblasti bylo vždy

velmi dobré a stále se zlepšuje. Negativní připomínky k práci personálu byly vždy spíše ojedinělé.

Negativní připomínky bývají k vybavení některých oddělení. Pacienti postrádají pokoje se samostatným sociálním zařízením, chybí jim TV na pokoji, přivítali by nadstandardní pokoje apod. I v této oblasti se vedení nemocnice snaží dělat maximum. V loňském roce došlo k přestěhování bruntálského chirurgického oddělení do zcela nových prostor na poliklinice, bylo zprovozněno nové ARO, chirurgická JIP a nové operační sály. Na pracovišti v Rýmařově bylo otevřeno nové moderní balneologické pracoviště a lůžková rehabilitace. Jak vyplývá z hodnocení v dotaznících, tyto nové provozy vnímají pacienti velmi kladně. Co se týká vybavení, pořizují se na oddělení nové matrace, polštáře, příkrývky, dokupují se postupně televizory, nové židle apod.

Na gynekologickém a rehabilitačním oddělení byli pacienti velmi nespokojeni s placenými televizními automaty. Z toho důvodu vedení nemocnice rozhodlo o odstranění těchto nevyhovujících TV.

Marcela Matušů,
marketing Podhorské nemocnice

Školství

Základní umělecká škola má za sebou první část projektu v norském Ålesundu

Jak už čtenáři Rýmařovského horizontu možná vědí z předchozích příspěvků, naše základní umělecká škola se stala garantem a vedoucím mezinárodního projektu, jenž si klade za cíl vzdělávat učitele uměleckých oborů v České republice a v Norsku. K realizaci projektu dochází především v souvislosti se zaváděním takzvaného rámcového vzdělávání do uměleckého školství v Čechách - v Norsku totiž obdoba tohoto vzdělávacího kurikula již několik let funguje

(k plné spokojenosti učitelů, dětí i rodičů) a my bychom chtěli jejich zkušenosti využít při naší práci. Nehledě na zřejmý fakt, že české umělecké školství představuje v evropském měřítku absolutní špičku, a je tedy více než vhodné výsledky naší práce exportovat za hranice, neboť se jistě máme čím chlubit.

Pokud vynecháme strasti cestování na daleký sever spojené se ztrátou a pozdějším zázračným nalezením kufu s nezbytnými věcmi, nezdá se být Norsko kdo-

víjak nedostupné. Za pár hodin jsme již seděli v hotelu a popíjeli norskou kávu.

Je nutno přiznat, že Norsko je neuvěřitelně krásná země, zvlášť v místech na západním pobřeží plném fjordů, kam jsme měli namířeno my. Lidé v Norsku jsou milí, usměvaví, klidní, což je patrné hned při prvním kontaktu nebo třeba v provozu na silnicích - neslyšel jsem nikoho nervózně zatroubit, kam šlápl chodec do vozovky, norští řidiči okamžitě stáli na brzdách a trpělivě čekali na uvolnění cesty. Angličtina je v Norsku pro každého naprostá samozřejmost, touto řečí tu mluví všichni od kojenců po důchodce.

První profesní dojmy jsme nabývali při návštěvě a prohlídce naší partnerské školy Fagerlia videregående skole v městě Ålesund. Materiálním vybavením se s norským školstvím prostě nemůžeme rovnat. Je to ale celkem samozřejmé - Norsko je země bohatá, těží ze své vlastní ropy a z obchodu s rybami. Co ale samozřejmě není a z čeho bychom si měli vzít příklad, je fakt, že

norská vláda ze svého rozpočtu uvolňuje *daleko* větší procento právě pro kapitolu školství než v ČR. Celé to dělají s vědomím, že aktivity jednotlivých politiků přesahují jejich funkční období - vědí, že investice do vzdělání není investicí do jejich momentální popularity, ale do daleké budoucnosti celé společnosti. Je to pak vidět nejen na materiálním vybavení, ale i na celkovém klimatu norských škol. Češi, zvyklí na obvyklý divoký ruch na chodbách, v jídelnách, ba někdy i při výuce, byli překvapeni soustředěnou pozorností norských dětí, klidným a slušným chováním ve volných chvílích. Po obědě nemusí uklízečka vzít bagr, aby smetla všechny odpadky ze stolů a ze země. Děti po sobě nekřičí, z intonace jejich norštiny lze předpokládat, že používají zcela normální a slušné výrazy.

Velmi pěkný příklad spojení veřejného života se školou jsme si odnesli z návštěvy v University College (obdoba naší vyšší odborné školy) v nedalekém městě Volda. Studentům se ve fjordu



Ředitel ZUS Jiří Taufer

Foto: archiv ZUS Rýmařov

zalíbil malý ostrůvek ke sportovním aktivitám a požádali prostřednictvím své školy místní úřady o povolení vybudovat na ostrůvku tenisové kurty, cvičnou

stěnu, hřiště. V Norsku jde všechno zřejmě rychleji a snadněji než u nás a úřady souhlasily - s podmínkou, že k těmto aktivitám musí být postaveno ne-

zbytné zázemí: záchody, umývárna, malá kuchyňka. Škola zájasa. Okamžitě sehnala peníze a vyhlásila mezi studenty soutěž o zhotovení modelu takového zázemí. Nejlepší návrh pak nejenže bude zrealizován, studenti si ho navíc pod dohledem odborné firmy postaví sami vlastníma rukama. Moc se těším, až se budeme moci my v České republice pochlubit něčím podobným (snad se toho dožiji).

Cílem této první cesty nebyla ovšem společenská návštěva partnerů. V první řadě bylo nutné připravit program pro březnovou cestu dvanácti českých učitelů do těchto škol. Základem projektu na místě se stala výměna lekcí výuky jednotlivých uměleckých oborů - nejdříve na-

ši norští kolegové připraví ukázkovou hodinu se svými studenty pro nás, poté si norské studenty vypůjčíme my a předvedeme ukázkovou výuku podle našich představ. Následovat by měla burza nápadů, výměna výukových materiálů, diskuze. To vše pochopitelně v angličtině - je potěšitelné, že čeští učitelé se začínají zařazovat mezi evropskou elitu, pro kterou komunikace v cizí řeči nepředstavuje problém.

Moc se na celý projekt těšíme a věříme nejenom, že získané zkušenosti použijeme při naší práci v budoucnu, ale také že celou akcí rýmařovské školství ještě více získá na prestiži, kterou už za některé jiné aktivity získalo a jež mu plným právem náleží. *Dr. Jiří Taufer, ředitel ZUŠ*



Norský Ålesund

Foto: archiv ZUŠ Rýmařov

Klavírní soutěž

Po třech letech v pravidelných cyklech vyhlašuje Ministerstvo mládeže a tělovýchovy ČR pro žáky základních uměleckých škol zařazených do sítě škol soutěže ve hře na klavír. Účast v soutěžích je dobrovolná, jak ze strany žáka, tak i učitele. Soutěže mají školní, okresní, krajské a ústřední kolo a kritéria, která musí žák splnit (odpovídající repertoár, minutáž,

technická úroveň, hudebnost, hra z paměti).

Ve středu 13. února se do Krnova vypravili reprezentovat Základní uměleckou školu Rýmařov čtyři žáci z klavírní třídy Evy Hradilové. V 0. kategorii získali 1. místo Nela Brulíková a Jiří Loun, 2. místo obsadila Barbora Kuzmíková. Ve II. kategorii zvíťazila Hana Lounová, která si mimo 1. místa

odnesla i cenu poroty za mimořádný výkon a postup do krajského kola v Karviné.

Děkuji všem žákům za prezentaci klavírní hry a časově náročnou přípravu, rodičům za výbornou spolupráci a Základní škole Rýmařov, jmenovitě panu řidiči Miroslavu Mikeskovi, za bezproblémovou dopravu dětí do Krnova a zpět. *Eva Hradilová*



Nela Brulíková



Hana Lounová



Barbora Kuzmíková



Jiří Loun

Foto: archiv ZUŠ Rýmařov

V kůži ... rehabilitační pracovnice

aneb Ve vířivce vodníka nepotkáte

Opět se scházíme u reportáže, jejímž tématem jsou běžné profese, s nimiž se setkáváme téměř každý den, ale ne vždy si uvědomujeme jejich nezbytnost v našem životě i skryté kouzlo. Profese v případě této reportáže je stará již několik tisíciletí. První zprávy o vodoléčbě sahají do období 1 500 let před naším letopočtem. Voda se užívala k léčení už ve Starém Egyptě. Řím se proslavil svými lázeňskými domy, které kromě léčby vodou nabízely i obveselení místními ženami. Zprávy o léčivém účinku vody se brzy rozkřikly do celého světa a zakrátko měl své lázně snad každý stát. S léčbou se to zpočátku přeháně-

lo. Ruští pacienti se například potili v parní lázni 15 dní nepřetržitě. Bylinkáři doporučovali přidávat do koupelí a obkladů léčivé rostliny a zábaly se tak staly hlavním způsobem léčby mnoha nemocí. V 16. století mělo své lázně snad každé město a městečko.

Hosté byli usazováni do velkých oválných dřevěných beček naplněných horkou vodou. Po usazení hosta byly většinou bečky zakryty prkny tak, že návštěvníkovi ven vyčnívala jen hlava. To proto, aby voda vydržela horká co nejdéle. Do lázně se přidávalo různé voňavé „kořání“, zejména sušená mateřídouška. Aby lazebník vytvořil páru, kladl do kot-

le s vodou žhavé oblázky nebo „šťáfy žhnoucího železa“. Při koupání nebo po něm přinášel lazebník hostům jídlo a pití. Pro chudinu a žáky byly určeny zvláštní lázně s pivem a chlebem. Za to se museli pomodlit za zeměřelé. Říkalo se tomu Seelbäder, dušičkové lázně. Při vlastní lázni byly většinou ještě dvě místnosti. Jedné se říkalo „zuvadla“, v ní se návštěvníci zouvali a svlékali. V druhé provozoval lazebník nebo jeho pomocník holení a střihání. Současně se zde na jaře a na podzim pouštělo žilou. Lázně bývaly místem, kde host mohl nalézt i společnost lazebníků.

reportáž

Moderní doba nenabídne návštěvníkovi vodoléčebných procedur žádnou společnost lazebníků, nýbrž vstřícnou a usměvavou sestru, která nebude do vířivky přihazovat voňavé „kořání“ ani žhavé oblázky či „šťáfy žhnoucího železa“, ani vám nebude pouštět žilou. Středověké „vymoženosti“ nahradila elektronika a důmyslně vypracovaná technologie vodoléčebných metod hydroterapie a termoterapie. Abych se dověděl víc, vypravil jsem se s redakčním mikrofonem na poměrně nové pracoviště balneoprovozu Podhorské nemocnice Rýmařov, které slouží pacientům v rámci holdingu Agel od roku 2006. Mou průvodkyní byla sestřička Alena Beyerová, která pracuje ve zdravotnictví od roku 1999. Zprvu bylo jejím domovem rentgenologické pracoviště bruntálské nemocnice, poslední dva roky se stará o pacienty rýmařovského balneocentra. Vždyť také stála u jeho zrodu, a jak sama říká, ni-

kdo jí nebránil v tom, aby si prostředí zdejšího pracoviště zvelebila podle svého. A je to znát.

Její pracovní doba začíná v půl sedmé ráno. Na počítači připraví dokumentaci a vytiskne pacientům faktury regulačních poplatků. Na pracoviště balneoprovozu přichází v sedm hodin. A to už na ni objednaní pacienti čekají, aby mohli absolvovat svou pravidelnou vodoléčbu předepsanou lékařem.

Přicházím k hlavní budově Podhorské nemocnice Rýmařov s označením „A“, která za uplynulá desetiletí prošla mnohými změnami. Snad nejbolestivěji nesli obyvatelé našeho městečka zrušení lůžkové chirurgie a hlavně gynekologicko-porodního a dětského oddělení. Vystaly nostalgické vzpomínky, zavládla hořkost, objevila se i nějaká ta slza, zároveň však zklamání a beznaděj. Kola dějin se však točí dál. Dnes v této budově najdeme kromě chirurgické, imunologické a gynekologic-



ké ambulance také ambulanci léčby bolesti, oddělení klinické biochemie a hematologie a lůžkové oddělení rehabilitační a fyzikální medicíny s třiceti lůžky. Stoupám po schodech do prvního patra a za skleněnými dveřmi na levé straně vidím nápis označující balneologické pracoviště. Zavzvoním a po chvíli se otevírají široké dveře umožňující vjezd imobilním pacientům. Vítá mě má průvodkyně, sestřička Alena Beyerová.

„Tak co by vás zajímalo,“ prohodí na uvítanou a já nastíním svoji představu. „To nebude problém, moment... jen tady ještě zkontroluji jednoho pacienta a můžeme se pustit do naší malé exkurze,“ říká ve spěchu sestřička a rychle mizí ve vedlejší místnosti, kde je umístěna menší vířivá vana, ve které si pacient léčí koleno. Musíme rychle využít čas, dokud jsou pacienti ve vířivkách, a moje průvodkyně začíná odborný výklad.

„Menší vířivky slouží zejména

pro pacienty po úrazech končetin. Tady máme vířivku na horní končetiny a tady ty vířivky na zemi slouží k vodoléčbě dolních končetin, na kotníky a paty, pro pacienty s ostruhami a podobně. Tady ta vana se používá, jak jste sám viděl, například k léčbě kolena, trysky jsou poměrně dost vysoko a pacient má možnost se posadit na prolisovanou sedací část vany pod vodou,“ zasvěceně vysvětluje paní Alena, jejíž slova téměř zanikají v hukotu vodních trysek.

Pomalou přecházíme k velkým vanám s podvodními masážemi, které slouží většinou k rehabilitaci celého těla. „Perličková lázeň je šetrnější a chválí si ji zejména starší pacienti. V této vaně se aplikuje také uhličitá koupel. Je to v podstatě koupel, do které přidáváme kyslíčnický uhličitý, a procedura slouží k prokrvení celého těla. Pro imobilní pacienty nám slouží zvedací zařízení, pomocí něhož pacienta umístíme do vany,“ popisuje specifika své

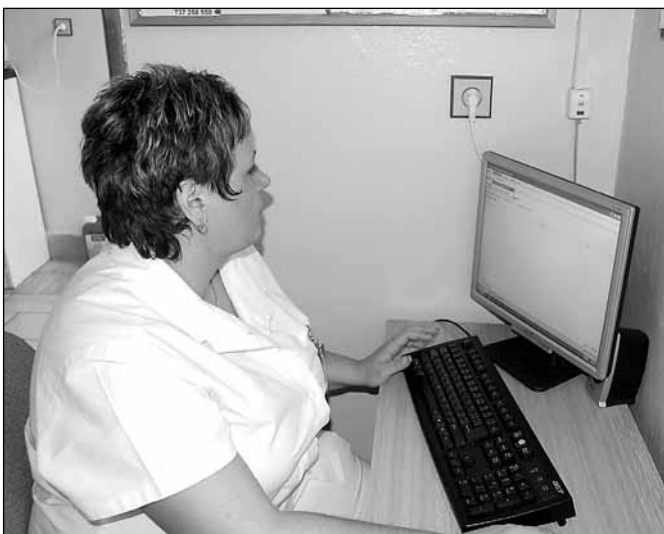

práce Alena Beyerová a ve společnosti dodává: „*Ted chvíli počkejte, pomůžeme s Lukášem paní z vany a hned se vám budu věnovat.*“ Později se dovídám, že Lukáš Jurečka je sanitář a pomáhá na oddělení právě s přemísťováním imobilních pacientů; má na starosti i další záležitosti.

Ozývá se hlasitý zvonek a paní Alena se rychlým krokem vydává v ústretě dalšímu objednanému pacientu. Do dveří vstupuje paní, sestřička se podívá na kartičku s rozepsanými procedurami, s úsměvem prohodí s pacientkou několik slov a vzápětí ji vede do vedlejší místnosti, kde si paní bude léčit ruku po zlomenině zápěstí. Malá vířivka „přilepená“ na stěně vypadá spíš jako dřez na nádobí, ale po chvíli z jejího nitra začnou stoupat menší a větší vodní bubliny a všechno je rázem jak má být.

„*Jezdí k nám pacienti zejména z Bruntálu a okolí a ze Šumperka a okolí, převážně po operacích kyčlí, kolen, po úrazech, pocho-pitelně sem docházejí i rýmařovští pacienti,*“ informuje mě při práci sestřička. Dovídám se také, že nejbližší pacientky z Brna a Prahy si balneologické pracoviště Podhorské nemocnice v Rýmařově přímo vyžádaly.

„*Ano, můžete jít tady za mnou,*“ pobízí Alena Beyerová paní, která se připravuje na léčebnou proceduru v jedné z vířivek. Každá vana má své specifické ovládání. Nezasvěcený vidí jen spoustu tlačítek a páček, ale paní

Beyerová si s tím už umí poradit. Na každé vířivce je i zvonek. „*Je to z důvodu bezpečnosti pacientů, kdyby se náhodou udělo-někomu špatně, tak si rychle a jednoduše zazvoní a my přiběhneme. Důležitou roli hraje také teplota vody, kterou určuje lékař. Některým pacientům se zdá být chladná nebo horká, ale je to dáno druhem onemocnění nebo pórůrazovým stavem. Nemohu někomu nastavit teplotu, jakou by si přál, mohlo by dojít i k poškození pacienta nebo k neúčinné léčbě,*“ dodává přísně sestřička.

Další z pacientů odchází z vířivky, sestřička vypouští vodu, oplachuje vanu, na řadu přichází dezinfekční roztok, znovu opláchnutí vany a potom znovu napouštění čisté vody s předepsanou teplotou. „*Denně mám objednáno asi sedmadvacet až třicet pacientů, ráno po osmé hodině začínají chodit pacienti z lůžkového oddělení, většinou po snídani, a pak následují ti, kteří se u nás léčí, jak se říká, přes ulici,*“ doplňuje informaci sestra, která si na chvíli sedá za stůl, aby si v knize ještě něco zaznamenala.

Tu kytička, tamhle zase malá soška, všude čisto a útulno. Na chod balneocentra je paní Beyerová sama se sanitářem Lukášem Jurečkou. Na lůžkovém oddělení rehabilitační a fyzikální medicíny a v ambulanci léčby bolesti včetně balneocentra pracují celkem tři desítky



zdravotníků. Z přemýšlení mě vytrhne znovu zvonek, který ohlašuje příchod dalšího pacienta. Alena Beyerová se nezastaví dřív než kolem čtrnácté hodiny, kdy zakončí pracovní den zavěšením nových pacientů do počítače a načasováním jejich procedur.

Na otázku, jak je to s úhradou procedur pojišťovny, sestřička odpovídá: „*Všechny procedury jsou plně hrazeny pojišťovny. Pacienti si musí pochopitelně uhradit šedesátikorunový poplatek za jeden den pobytu na lůžkovém oddělení a třicet korun na ambulanci, vše ostatní hradí pojišťovny,*“ ubezpečuje mě paní Beyerová.

Ještě se spolu vydáváme na malou prohlídku lůžkového oddělení, oddělení ergoterapie a místností na fyzioterapii. Vcházíme do místnosti ergoterapie, kde

jsou pastelky, kostky stavebnice a další pomůcky včetně kuchyňské linky. Ta ovšem neslouží k tomu, aby si pacienti ve volných chvílích něco dobrého uvařili, ale... „*s pomocí ergoterapeutické sestry se pacienti kupříkladu po mozkové mrtvici učí motoricky zvládat běžné životní situace, například otevírání kuchyňské linky. Tady máme tělocvičnu, kterou si svépomocí zvelebujeme k obrazu svému, a v další místnosti pacienti odpočívají, čtou a podobně,*“ doplňuje má průvodkyně Alena.

Na chodbě potkáme staniční sestru Martu Pachovskou, která je, jak říká paní Beyerová, dobrou duší a garantem chodu celého oddělení, drží nad sestřičkami ochrannou ruku a sceluje kolektiv. Pohled do jednoho z pokojů lůžkové části, kde je na polici zavěšen televizor, který hraje jen po vhození několika mincí. Dvacet korun na 2 hodiny je přece jen trochu hodně, dívím se. „*Tyto pokladničky se budou zanedlouho rušit, pacienti si na tento způsob dosti vysoké platby za používání televizoru stěžovali,*“ poznamenává sestřička, se kterou scházíme zpět na její pracoviště balneocentra.

Ještě se dovídám, že v budoucnu by měl být v prostorách suterénu vybudován menší bazén za účelem cvičení a posilování ve vodě. Přesný termín ale není prozatím znám. Zanedlouho bude končit paní Aleně Bayerové jeden z pracovních dnů. Děkuji jí za přiblížení jedné z velice potřebných profesí, která umožňuje mnoha lidem opět se vrátit do normálního života. Loučím se a přeji mnoho spokojených pacientů a pohodovou práci v profesi, která svým způsobem zavazuje.

JiKo



Zpravodajství města Břidličné

Málem umrzli

Klub biatlonu Břidličná získal ve druhém kole Českého poháru další medaile. Pořadatel z Letohradu uspořádal toto kolo na náhradních tratích, protože se potýkal s nedostatkem sněhu. Za velmi mrazivého počasí se závodilo na zledovatělých tratích kolem známé rozhledny na Suchém vrchu ve výšce kolem 900 m nad mořem. Kdo nelitoval námahy, mohl s rozhledny vidět jak vrchol Pradědu, tak i vzdálené vršky Krkonoš.

V sobotu 16. února proběhl rychlostní závod volnou technikou a v neděli vytrvalostní závod. Nedělní závod musel být kvůli 18stupňovému mrazu o hodinu posunut. Krutý mráz se podepsal nejen na špatné střelbě, kdy se ze sta závodníků jen sedmi podařilo trefit všechny terče, ale i na častých nebezpečných pádech.

Ve starších žákyních se díky bezchybné střelbě umístila Andrea Kováčová na druhém

místě a Andrea Prokešová vybojovala dvě bronzové medaile. Další umístění našich závodníků: Adam Brachtl byl šestý, Jiří Polce sedmý a Lenka Čecháková spolu s Filipem Kozubem skončili devátí.

Družstvo žáků je v soutěži klubů po čtyřech závodech na třetím místě za kluby z Jilemnice a Letohradu, ale před kluby z Jablonce a Rožnova pod Radhoštěm.

Naše DOREMI

Ve čtvrtek 14. února by se do velkého sálu Společenského domu už téměř nikdo nevešel, jak veliký zájem byl o letošní soutěž nazvanou DOREMI. Vše bylo připraveno na odpovídající úrovni. Při vstupu dostal každý dvě srdíčka - volební lístky se jmény soutěžících pro dvě kategorie, vpředu pod jevištěm seděli mistři zvuku, Milan Vašek obsluhoval mixážní pult a Honza Hnilo zase laptop a připravená CD s doprovodnou hudbou. V úvodu soutěže vystoupil Beat System, tuto dívčí skupinu s jednou výjimkou, kterou je zpěvák Mírek Kovář, vede paní Kovářová.

Po písničkách soutěžících první kategorie byla malá přestávka na sběr a počítání hlasů, přestávku vyplnily další skupiny. Po vystoupení druhé kategorie, před vyhlášením vítězů, byla přestávka vyplněná pěknou scénkou a dalším vystoupením Beat Systemu v rafinovaných kostýmech.

Pak přišel závěr. Na jeviště vystoupili všichni soutěžící a účinkující, ředitelka školy paní Václavíková zhodnotila soutěž a vyhlásila výsledky. Nejvíce bodů dostaly Klárka Ujfalúši a Ivča Válková. Loučení s diváky si nikterak nezadalo s nějakou profesionální show.



Pyžamo a bál

V pátek 15. února se v hospůdce U Čarodějnic ve Vajglově uskutečnil dlouho očekávaný bál v pyžamu a opravdu se vydařil. Vstupné opět zdarma, příchozí v jakémkoliv pyžamu dostali dvě pívka a navíc jednoho panáčka dle vlastního výběru na rozjezd také zdarma, to se to potom samo rozjede. Hrála k tomu skupina Tuty Fruty, samozřejmě taky v pyžamu, a jejich přizvaní hosté. Nakonec, i když se někte-

ří hodně snažili o originální pyžamový úbor, vyhrálo to klasické pruhované. Parádní odměnou vítězi bylo přenosné rádio s CD. Vše se odehrávalo pod hlavičkou Osadního výboru ve Vajglově v čele s předsedkyní Zdenou Novotnou, která je duší všeho podobného v této hospůdce; pochopitelně že sama by na to nestačila, takže má k ruce parťu podobně zapálených kamarádů.



Otevření Klubu seniorů v Břidličné

Dne 19. února 2008 byl slavnostně otevřen Klub seniorů v Břidličné na Školní ulici v prostorách základní umělecké školy. Činnost klubu zahájil starosta města Bohumír Kamenec. Dále byli přítomni předseda Klubu důchodců AI Invest Břidličná, a. s., František Magiera, předsedkyně odborů AI Investu Marie Chárníková a v neposlední řadě mnoho seniorů z Břidličné, což nás velmi potěšilo.

Klub seniorů se podařilo realizovat za značného přispění vedení Městského úřadu Břidličná, dále paní Milušky Mlčúchové, jejího manžela a Jarmily Vojáčkové, kteří spolu s dalšími budou organizovat činnost a zaměření klubu. Pro zajímavost uvádím, že každý čtvrtek od 17.00 budou probíhat alternativní cvičení a do budoucna chceme organizovat různé besedy s lékaři a dalšími odborníky dle přání seniorů. Máme



Zleva M. Mlčúchová a J. Vojáčková dokončují úklid před otevřením Klubu seniorů

v úmyslu navázat kontakty s vedením mateřské a základní školy v Břidličné a dát tak prostor dětem. Budou se organizovat různé soutěže a zábavné turnaje.

Chceme věřit, že v nových prostorách klubu

najdou naši spoluobčané-seniory určité zpestření svého života v našem městě a naváží nová přátelství a kontakty mezi sebou.

Závěrem vyzýváme všechny seniory, aby se spolupodíleli svými náměty a názory, které

by se v budoucnu daly realizovat pro zdárný chod klubu. V případě zájmu volejte na telefon: Jarmila Vojáčková - 737 623 322; Miluška MIčúchová - 604 320 339.

Večer nejen s Alternativou

ZŠ v Břidličné zve všechny příznivce dobré hudby a dobré nálady na společenský večer, který se uskuteční v pátek 7. března ve Společenském domě v Břidličné.

K tanci zahraje známá skupina Alternativa, předtančeni si vzali na starost žáci ZŠ, samozřejmě nebude chybět tombola a vstupné je sto korun.

Novinka pro seniory: Přijďte si zacvičit

Nejen pro seniory se rozhodla paní Jana Fajnorová něco podniknout. Po otevření klubovny na staré škole se jí naskytla možnost zrealizovat svůj záměr. A proto všichni, kdo máte zájem o cvičení úměrné vašemu věku

a fyzické kondici, ale nejen o toto cvičení, má pro vás připraveno něco z jógy a další neprozradíme. Přijďte každý čtvrtek, sami se přesvědčíte a určitě se vám to bude líbit.

Fota a text: R. Ponca, D. Mach

Z okolních obcí a měst



Fotbalisté TJ Sokol Stará Ves

pořádají

Josefovskou zábavu

Hraje hudební skupina

THE HERO

KDY: Sobota 22. března 2008 20:00

KDE: Kino Stará Ves



Moravskoslezský kraj informuje



Hejtman Tošenovský převzal garanci od ministra zdravotnictví

Krajští zastupitelé přijali ve čtvrtek 21. února jednomyslně hlasy všech 55 přítomných zastupitelů všech politických stran mimořádné usnesení zastupitelstva kraje. Vyjádřili v něm podporu vzniku lékařské fakulty v Ostravě a vyslovili připravenost pomoci při jejím založení. Dále podpořili zařazení Fakultní nemocnice Ostrava do kategorie

univerzitních nemocnic představujících nejvyšší úroveň státních zdravotnických zařízení v zemi.

Zastupitelé tak reagovali na informaci hejtmána kraje, který od ministra zdravotnictví Tomáše Julínka obdržel písemnou záruku. Garance mimo jiné jasně potvrzuje, že stát zůstane vlastníkem a zřizovatelem nemocni-

ce, zahájí zásadní modernizaci na špičkové zdravotnické zařízení evropského typu, rozšíří kapacity specializovaných medicínských oborů pro občany celého regionu a po dohodě s jednou z lékařských fakult zřídí statut univerzitního pracoviště.

*Barbara Odstrčilíková,
tisková mluvčí MSK*



Vloupal se do rekreačního objektu Policisté šetřili v průběhu druhého únorového víkendu hned 4 případy vloupání do rekreačních objektů v okrese Bruntál. Pachatelé si rádi vybírají odlehlé nezabezpečené chaty a chalupy.

V místní části Rýmařova Harrachově se vloupal v době od 5. do 10. února neznámý pachatel do myslivecké chaty. Rozbil vstupní dveře a skleněnou výplň dveří na WC. Nic však neodcizil. Následně ještě rozbil okno a poškodil dveře unimobuňky, která stojí vedle chaty. Poškozením věcí způsobil škodu ve výši téměř 9 000 Kč.

Odcizil autorádio a vysílačku

V Rýmařově na Sokolovské ulici neznámý pachatel odcizil v době od 9. do 10. 2. z nákladního vozidla Iveco rádio a radiostanici. 30letému majiteli způsobil škodu ve výši 7 500 Kč.

Neoprávněně pobíral dávky na dítě

V úterý 12. 2. zahájil policejní komisař SKPV Bruntál trestní stíhání 43letého muže pro trestný čin podvodu. Je stíhán za to, že v roce 2006 jako zákonný zástupce nezaopatřeného dítěte pobíral dávky sociální péče, přestože neplnil povinnost zákonného zástupce spojenou s plněním povinné školní docházky svého syna. Na tuto skutečnost byl upozorňován v každém rozhodnutí pro přiznání dávky. Chlapec zameškal ve školním roce 2006 celkem 122 hodin.

Zloděj se zaměřil na značkové lyže

Rýmařovští policisté 14. února šetřili již čtvrtý případ krádeže lyží v lyžařských střediscích v Malé Morávce a Karlově. Celkem šest párů lyží odcizil neznámý pachatel z uzamčené lyžařny penzionu Koprivná v Malé Morávce. Majitelé přišli o značkové sjezdové lyže za neméně 23 tisíc Kč.

Z odcizené karty vybral 4 tisíce

V těchto dnech zahájil policejní komisař SKPV trestní stíhání 23letého muže pro trestný čin neoprávněného držení platební karty. Toho se měl dopustit tím, že loni v listopadu odcizil svému 52letému spolubydlicimu peněženku s platební kartou a lístkem s PIN kódem. Dne 18. listopadu vybral s pomocí karty z bankomatu 4 000 Kč a vrátil ji zpět do peněženky. Peníze použil pro svou potřebu.

Zloději útočí na zahrádkáře

Hned dvě vloupání do chatek v zahrádkářské kolonii se odehrála v polovině února v Rýmařově. Nejprve se loupilo v kolonii pod hřbitovem; zloděj si z jedné chatky odnesl alkohol a nářadí. O několik dnů později se stali oběťmi lupiče hned dva zahrádkáři v kolonii Na Stráni. I v tomto případě zmizel alkohol, nářadí a část vybavení chatky.

Zpracováno z materiálů tiskové mluvčí PCR Bruntál

Organizace a spolky

Uchazeči o nový rybářský lístek musí mít školení

V sobotu 1. března proběhne školení rybářského minima pro nové uchazeče o rybářský lístek a následující sobotu, tj. 8. března, budou provedeny zkoušky ze znalostí rybářského řádu.

Začátek je vždy v 8 hodin a



Soukromé střední škole Prima na Sokolovské ulici. Zápisné činí 500 Kč.

MO ČRS Rýmařov zve všechny členy na výroční členskou schůzi, která se bude konat ve velkém sále Střediska volného času 22. března v 8 hodin.

Změna výdejního místa povolenek

S platností od 1. 3. 2008 dochází ke změně výdejního místa v Rýmařově! Nové výdejní místo: Mašek Stanislav, Jesenícká 35, Rýmařov. Výdejní doba: úterý, čtvrtek 15.00 - 17.00; sobota 9.00 - 11.00.

MO ČRS Rýmařov

Pozvánka na výstavu trofejí

Českomoravská myslivecká jednota, okresní myslivecký spolek Bruntál, z pověření ORP Rýmařov, Bruntál a Krnov pořádá chovatelskou přehlídku trofejí spárkaté zvěře ulovené v honitbách Rýmařovska, Bruntálska a Krnovska v roce 2007. Výstava trofejí se bude konat ve dnech 15. 3. 2008 od 9 do 16 hodin a 16. 3. 2008 od 9 do 12 hodin ve velkém sále Kulturního střediska v Bruntále na Dukelské ulici 2. Součástí přehlídky bude i doprovodný program - prodej mysliveckých potřeb a oblečení. V předsálí bude zajištěno občerstvení.



Ing. Evžen Vašítek

Šachista SVČ opět úspěšný: Bravo, Honzíku!

Už loni jsme psali o mladém začínajícím šachistovi Honzu Štefanišínovi. Letos se již zúčastnil dvou turnajů Krajského přeboru v rapid šachu žáků do 10 let. V tom zatím posledním, který se konal 16. února ve vzdáleném Třinci, dosáhl velice dobrého výsledku. Z 34 žáků z Frýdku-Místku, Havířova, Nového Jičína, Ostravy-Poruby, Třince, Mostů u Jablunkova, Petřkovic ad. Honzík Štefanišín bojoval jako jediný z Rýmařova statečně zejména s převahou žáků Beskydské šachové školy z Frýdku-Místku (jen v mateřských školách má základnu 230 malých šachistů). Ze sedmi možných získal pět bodů (pět výher) a dělil se o pěkné třetí až páté místo. O celkovém pořadí rozhodl nepatrný rozdíl v pomocných ukazatelích, které dokáží vyčíslit podle švýcarského systému jen počítač. Je škoda, že Honzík Štefanišín zůstává v našem městě v kategorii žáků do 10 let osamocený a že zatím z šachového kroužku Střediska volného času nevezšel další rovnocenný soupeř. My, kdož se podílíme na jeho práci, bychom se měli nad tím zamyslet. Také direktoriát Krajského přeboru mládeže by měl místa konání rozdělovat rovnoměrně po území našeho kraje. Vždyt pro nás nejbližší místo, kde se turnaj koná, je Dolní Benešov. Jinak se vzdálenosti turnajů pohybují mezi 120 až 140 km, což je pro Honzíka a jeho doprovod náročné nejen finančně, ale i fyzicky.

Jaroslav Nejedlý

Městská knihovna

BMI

Březen měsíc internetu - Výhoda pro znevýhodněné

Noc s Andersenem

Týden čtení 10. - 16. 3. 2008

PROVOZNÍ DOBA	
	školní rok
Pondělí	9.00 – 17.00
Úterý	9.00 – 17.00
Středa	zavřeno
Čtvrtek	9.00 – 17.00
Pátek	9.00 – 17.00
Sobota	8.00 – 11.00

Tel.: 554 212 566

E-mail:

knihovna.rymarov@tiscali.cz

Webové stránky:

http://www.mekrymarov.info/

Kulturní okénko města Rýmařova

Citát: Nikdy jsem nepotkal nikoho tak hloupého, abych se od něj něčemu nepříučil. *Galileo Galilei*

Pranostiky na měsíc březen

- Březnové slunce má krátké ruce.
- V březnu vítr břízy fouká.
- Lépe od hada býti uštknut, než v březnu od slunce ohřát.
- Jestli březen kožich stáhl, duben rád by po něm sáhl.
- Březnový sníh zaorati jest, jako když pohnojí.
- Skřivan si v březnu musí vrznout, i kdyby měl zmrznout.
- O svatém Tomáši sníh bředne na kaši. (7. března)
- Na svatého Řehoře ledy plují do moře, vlašťovičky od moře. (12. března)
- Svatý Josef přichází na led s pantokem. (19. března)
- O svatě Balbíně je už u nás po zimě. (31. března)

STŘEDISKO VOLNÉHO ČASU RÝMAŘOV www.svcrymarov.cz

infocentrum servis

BŘEZEN 2008

3. 3.	8.00	SVČ	Keramická dílna pro školy
4. 3.	9.00	SVČ	Cvičení s Buřinkou
5. 3.	13.00	SVČ	Ententýny - soutěž žáků 5. tříd
5. 3.	17.30	SVČ	Jak se žije v Indii
6. 3.	17.00	SVČ	Výtvarná dílna - velikonoční vajíčko z pedigu
7. 3.	20.30	SVČ	Zahájení tanečního kurzu pro mírně pokročilé
10. 3.	9.30	SVČ	Keramika s Buřinkou
11. 3.	9.00-12.00	SVČ	Prázdninová dílna pro děti
12. 3.	9.00-12.00	SVČ	Prázdninová dílna pro děti
12. 3.	9.00-12.00	SVČ	Malá lan párty I
12. 3.	13.00-16.00	SVČ	Malá lan párty II
13. 3.	9.00-12.00	SVČ	Prázdninová dílna pro děti
13. 3.	16.30	SVČ	Keramická dílna pro školy
14. 3.	9.30	kino	Jaro s KAMARÁDY - pořad pro MŠ
14. 3.	20.30	SVČ	Taneční kurz pro dospělé - 2. lekce
14. 3.	20.30	SVČ	Vladimír Václavěk & Miloš Dvořáček
17. 3.	8.00	SVČ	Keramická dílna pro školy
21. 3.	20.30	SVČ	Taneční kurz pro dospělé - 3. lekce
25. 3.	9.00	SVČ	Cvičení s Buřinkou
26. 3.	13.00	tělocvična	Okrskový turnaj ve vybíjené
26. 3.	17.00	sál ZUŠ	Princezny v Orientu
26. 3.	18.00	sál ZUŠ	Setkání pedagogických pracovníků
27. 3.	9.00	SVČ	Keramická dílna pro školy
28. 3.	10.00	SVČ	Keramická dílna pro školy
28. 3.	20.30	SVČ	Taneční kurz pro dospělé - 4. lekce
31. 3.	17.00	SVČ	Jarní turnaj ve stolním tenisu žáků a dorostu

JARNÍ TANEČNÍ KURZ PRO DOSPĚLÉ - MÍRNĚ POKROČILÍ

TERMÍN 7.3. - 18.4.2008, 20:30 - 22:30

MÍSTO: VELKÝ SÁL SVČ
LEKTORI: LIBOR SOBEK, VERONIKA KAINZOVÁ

V 7 LEKCIÍCH SE ZDOKONALÍTE V TANGU, WALZU, CHACHE, JIVE, A.TD.
PŘIHLÁŠKY: SVČ, 554 211 410



Známa i neznámá výročí

2. 3. 1458 **Jiří z Poděbrad** zvolen českým králem (slavnostní korunovace 7. 5. 1458) - 550. výročí
2. 3. 1978 vzletl do vesmíru první československý kosmonaut **Vladimír Remek** v lodi Sojuz jako člen mezinárodní posádky v rámci programu Interkosmos; návrat na Zemi 10. 3. - 30. výročí
3. 3. **Den boje spisovatelů za mír, vyhlášen Mezinárodním sdružením PEN klubu v roce 1984**
3. 3. 1883 nar. **František Drtikol**, fotograf, malíř a grafik (zemř. 13. 1. 1961) - 125. výročí narození
3. 3. 1903 zemř. **František Ladislav Rieger**, politik (nar. 10. 12. 1818) - 105. výročí úmrtí
3. 3. 1988 zemř. **Libor Fára**, malíř, grafik, scénograf a kostýmní výtvarník (nar. 12. 9. 1925) - 20. výročí úmrtí
5. 3. 1953 zemř. **Sergej Sergejevič Prokofjev**, ruský skladatel, klavírista a dirigent (nar. 23. 4. 1891) - 55. výročí úmrtí
7. 3. **Památný den ČR - výročí narození Tomáše Garrigua Masaryka v roce 1850**
7. 3. 1898 nar. **Jan Antonín Baťa**, podnikatel (zemř. 23. 8. 1965) - 110. výročí narození
8. 3. **Mezinárodní den žen - výročí demonstrace newyorských švadlen v roce 1909, slaví se od r. 1911**
10. 3. **Den solidarity s Tibetem**
10. 3. 1948 zemř. **Jan Masaryk**, diplomat a politik, syn T. G. Masaryka (nar. 14. 9. 1886) - 60. výročí úmrtí
10. 3. 1988 zemř. **Luděk Nekuda**, herec, textař a hlasatel (nar. 10. 10. 1942) - 20. výročí úmrtí
11. 3. 1908 zemř. **Josef Hlávka**, architekt, stavitel a mecenáš vědy a umění (nar. 15. 2. 1931) - 100. výročí úmrtí
12. 3. **Významný den ČR - Vstup ČR do NATO**

Výtvarná dílna SVČ Rýmařov

KURZ PLETENÍ Z PEDIGU



VELIKONOČNÍ VAJÍČKO

6. března 2008 16:30 SVČ

lektorka: Markéta Míčková

s sebou: 150,- Kč

kleštičky

přihlášky: SVČ, 554 211 410

Městské muzeum a Galerie Octopus

reportáž

Pozvánka na novou výstavu

1. - 30. března Petr Václavek - fotografie
Libor Kappel - fotografie



Libor Kappel



**výstava
fotografií**

vernisáž
sobota 1. 3. v 15.00

úvodní slovo
Lenka Baborovská
Mgr. Jiří Karel

**1.- 30. březen
2008**





Petr Václavek

Libor Kappel

1987 - 1991 - gymnázium
1992 - 1993 - Fachhochschule Konstant - všeobecné studium
1994 - 1999 - Fachhochschule Stuttgart - studium obalové techniky

Od roku 2002 soukromý podnikatel
Počátky fotografování kolem roku 2004
Oblíbený námět: ženská краса

rozhovor

V jednom článku, který je zveřejněn na tvých oficiálních stránkách www.liborkappel.cz, jsi napsal, že fotíš od 29 let. Kdy ale přišel ten první impuls, kdy sis řekl „budu fotit“?

Foták jsem měl víceméně vždy, ale do jisté doby jsem ho používal čistě jako většina z nás, a to k zachycení různých okamžiků v mém životě a životě mých blízkých, takže se jednalo pouze o fotografie z dovolených a různých akcí s přáteli.

Popudem k fotografování byla sázka. Vznikla na Vranovské přehradě. O co šlo?

Asi před pěti lety jsme byli s kamarády na pár dní na Vranovské přehradě pod stanem a vedle nás

v kempu bydlela banda takových správných „týpků“, se kterými tam byla i jedna velmi pěkná slečna. Večer jsme s kamarády seděli v hospůdce a tihle lidé i se zmíněnou slečnou seděli u vedlejšího stolu. Nějak se v průběhu večera stočila řeč k nepřehlédnutelným vnaďám této dámy a nějak z toho vyplynula sázka, že vyfotím tuto slečnu nahou za bílého dne na přehradě. Sázkou jsem tehdy vyhrál, ale focení jsem nijak zásadně nevěnoval pozornost. Asi dva měsíce po návratu z přehrady jsem nechal vyvolat film a prohlížel jsem fotky. Byl jsem stejně jako moji kamarádi velmi mile překvapen, že fotky se slečnou se velice poda-

řily, a tak jsem se rozhodl, že zase něco podobného vyzkouším.

Oslovil jsem jednu kamarádku a nafotil jsem další fotky, pak



... nespravedlivý Bůh ...

jsem oslovil další kamarádky. Tímto způsobem fotím dodneška, jen už neoslovuji pouze kamarádky.

Vzpomeň si ještě, kolik stál tvůj první fotoaparát a co to bylo za značku? A naopak, kolik stála tvá výbava, kterou sis pořídil naposledy?

Můj první foťák byl fotoaparát Lomo, nevím, kolik stál, vzpomínám si jen, že se mi u něj líbilo, že měl dvě diody, které se po zaostření rozsvítily, a bral jsem jej spíše jako hračku. Můj dnešní fotoaparát stál sice o nějakou tu kačku více, ale také myslím, že fotky z něj vypadají lépe.

Dá se říct, že ti focení přináší nějaké finanční ohodnocení, nebo je to stále jen koníček?

Jsem ryzí amatér a fotím pouze pro radost svou a druhých. Jediné finanční ohodnocení, které mi focení přineslo, byla dvě reklamní focení a potom také výhry různých cen ve fotografických soutěžích.

Fotíš inscenovaná fota, akty, portrét, glamour, módu, děti, ... je to široká škála. Dá se ale říct, že je něco, co fotíš obzvlášť rád a vracíš se k tomu?

Obzvlášť rád fotím ženské tělo a rád se právě k tomuto tématu vracím. Lépe řečeno vlastně ani nic jiného nefotím, jedinou výjimku představuje můj krásný syn a fotodokument z cesty do Guatemaly před třemi lety.

Z fotografií je patrné, že fotíš více v exteriérech než interiérech. V čem spočívá kouzlo exteriérů?



... ukolébavka ...

Například v ateliéru nefotím vůbec, připadá mi velice sterilní a toto prostředí mě ničím neoslouje. Navíc stejně ani neumím pracovat s osvětlovačí technikou. Pokud fotím uvnitř, tak využívám zásadně daného světla. Nejraději ale tvořím ve starých rozbitých baráčích, na půdách, ve sklepech. Jednak je tam skvělá atmosféra a hlavně skvělé měkké, roztržité světlo. A právě proto, že nemám žádná svá světla, a jak jsem řekl, neuměl bych s nimi ani pracovat, jsem odkázán na světlo přírodní. V praxi to vypadá asi tak, že když jedu okolo nějakého rozpadlého baráku, který z dálky vypadá, že by mohl být vhodným „ateliérem“, tak se jdu mrknout dovnitř, a pokud je tam dobré světlo, tak fotím, pokud ne, jdu dále.

Při focení jistě poznáš spoustu zajímavých lidí s různými osudy. Zůstal ti někdo z těchto lidí v hlavě déle než ti ostatní?

Samozřejmě, není focení jako focení a stejně jako v životě máš k některým lidem blíže a někteří okolo tebe jen tak projdou bez povšimnutí. Díky focení jsem poznal spoustu různých lidí a různých osudů. Fotil jsem holku, která byla na drogách, fotil jsem majitelku vykřičeného domu, fotil jsem bezdomovce.

Teď trochu z jiného soudku. Mnozí, kteří sledují tvé focení a život, zaznamenali, že jsi byl nějakou dobu ze zdravotních důvodů neschopen fotit. Ovlivnila



... posel světla ... Fota: L. Kappel

tě tato událost v další tvorbě?

Nijak zásadně, ovlivnilo mě pouze to, že jsem díky dvěma těžšími nehodám dlouho ležel v nemocnici a potom jsem se skoro rok pohyboval pouze na invalidním vozíku. Koneckonců jsem pár skvělých fotek vytvořil na nemocničním lůžku i přes neľibost staniční sestry a spoustu vynikajících kousků jsem fotil na invalidním vozíku.

Tvým vzorem je Jan Saudek. V čem?

Jan Saudek je v první řadě pan fotograf. Jeho fotky mě oslovují svou hloubkou a výpovědí. Nemám rád „ploché“ fotky určené pouze k jednorázové konzumaci. Snažím se dělat fotky, které mají svou duši a dýchají a pokaždé, když se na ně podíváš, objevíš v nich něco nového. Pan Saudek je velice extravagantní člověk, v určitých chvílích je to extravagance za každou cenu, ale každopádně je to člověk, který vždy fotil jen to, co se mu líbí. Velmi mě ale štvě, když někteří lidé označují mé fotografie za „saudekovské“ jen proto, že fotím také u oprýskaných a plesnivých zdí. Moje fotky jsou pouze obrazem mého srdce a mojí duše a nikdy jsem se nesnažil cokoliv napodobovat. Fotím pouze to, co vidím, a to, co cítím.

S několika fotografiemi jsi vyhrál ceny. Jak fota vznikla, kdy a jak přišel ten nápad?

Každá fotografie má svou historii, některá dlouhou, některá krátkou, některá hlubokou, jiná jen mělkou. Nemůžu tady popisovat historii všech svých fotografií. Jedna z mých nejlepších fotografií ale vznikla, když mému malému synáčkovi byl pouhý měsíc a půl a musel na operaci do nemocnice, byly to asi nejhorší dva týdny v mém životě. Byli jsme za ním v nemocnici a měl jsem u sebe foťák. I když to byl hrozný pohled na toho malého tvorečka, který leží v nemocnici v postýlce s trubičkou v nose, s napíchnutou kapačkou v ručičce, tak jsem udělal pár fotek. Podíval jsem se na ně pořádně, až už byl Adámek v pořádku, a vznikla neskutečně hluboká fotka, kterou jsem nazval „nespravedlivý Bůh“ a která získala ocenění

v různých fotografických soutěžích.

Kdy se dostavilo první uznání za tvůj elán a chuť, kterou do všeho vkládáš?

Bylo to hned ze začátku. Když jsem ještě měl obyčejný foťáček za pár korun, tak jsem se přihlásil na jeden fotografický workshop do Prahy, kde se celý den fotilo s lektorem, profesionálním fotografem, a na konci dne se posílaly paměťové karty se všemi fotografiemi a lektor vyhlásil nejlepší fotku dne. Stala se jí má fotografie „Hlubina“. To mi dodalo hodně sebevědomí, protože jsem si tam se svým malým foťáčkem mezi všemi ostatními, kteří byli vybaveni téměř profesionálními zrcadlovkami, do té chvíle připadal hodně méněcenně.

Jaký je tvůj největší úspěch?

Můj zatím největší úspěch přijde letos v dubnu, kdy mi vyjde asi dvacet fotografií v německém fotografickém magazínu Fine Art Photo, kde budu mít navíc i titulní stranu. Jinak za svůj úspěch na poli fotografie považuji každou svou povedenou fotku.

Jako každý umělec má svůj vrtoch, máš ty nějakou osobní slabost? Víš, že jsi nosil na každé noze jinou botu, jak je to teď?

Tady bych rád zdůraznil jednu věc: nikdy jsem se nepovažoval za fotografa, nebo dokonce za umělce, jsem jen blázen, kterému se líbí ženské a občas u toho cvaká spouští svého foťáku, to je vše, nic víc v tom nehledej. Vždyť já jsem donedávna ani nevěděl, že objektiv fotoaparátu má nějakou světelnost, natož abych věděl, co to ta světelnost vlastně je. Ale člověk se stále učí... a já jsem velice učenlivý.

Co prozradíš o výstavě, která bude zahájena 1. března v rýmařovském muzeu?

Není co prozrazovat, každý, koho moje fotografie zajímají, ať se přijde podívat. Doufám, že se bude na co dívat... Výstava poskytně průřez vším, co jsem doposud nafotil, budou tam i nové fotky, za zmínku určitě stojí série fotografií z mé nynější práce. **Děkuji za rozhovor a doufám, že lidé, kteří zamíří v březnu do rýmařovského muzea, nebudou zklamáni a tvé fotografie se jim budou líbit.**

Přípravila Adéla Molíková

Otevírací doba Informačního střediska Rýmařov:

pondělí - pátek 9.00 - 12.00, 13.00 - 17.00, sobota 9.00 - 12.00, 13.00 - 16.00, neděle 13.00 - 16.00

DĚTSKÝ KARNEVALOVÝ REJ



Michal je pajdulák



Vystoupení zaujalo i dospělé



Na Michala se těšili i ti nejmenší



Taneční rej masek



Vítězné masky karnevalu

S MICHALEM NESVADBOU

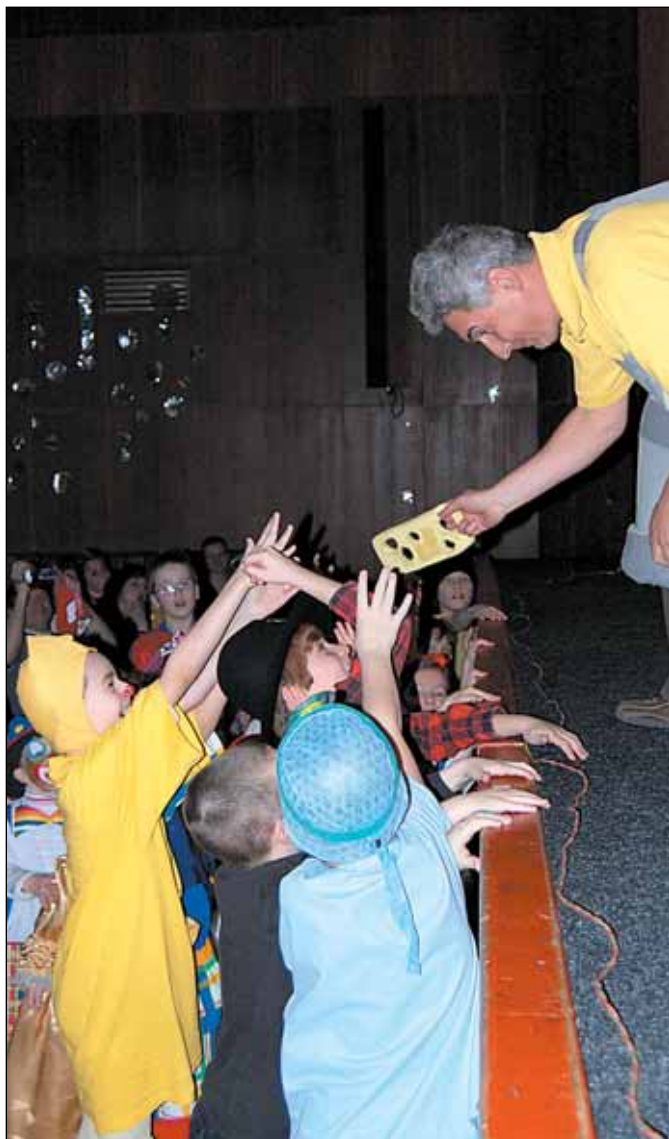

... máte hlad? Kdo chce svačinku? ... Já, já ...



Sněhurka přišla sama, trpaslíky nechala doma



... teď si každého z vás pohladím



Rodiče i děti byli spokojeni



Beznadějně vyprodaný sál

Společenská kronika

Narodili se noví občanci

Erich Strýček	Rýmařov
Miroslav Mušálek	Rýmařov
Daniel Opletal	Rýmařov
Tereza Papajová	Rýmařov
Matyáš Citovský	Rýmařov
Karolína Tomanová	Malá Štáhle

Blahopřejeme

jubilantům, kteří od předcházejícího vydání oslavili 80 let a více

Milada Procházková - Rýmařov	81 let
Alice Nováková - Rýmařov	82 let
Terezie Spurná - Rýmařov	82 let
Šarlota Bubelová - Rýmařov	83 let
Anna Pytlíčková - Rýmařov	84 let
Marie Halabicová - Rýmařov	84 let
Zdenka Zobalová - Rýmařov	87 let
Emilie Zavadilová - Rýmařov	92 let

Prání k jubileu



Dne 7. března oslaví vážený pan

Ing. Miloslav Marek

70. narozeniny.

Milému manželovi, tatínkovi a dědečkovi přejeme pevné zdraví, hodně štěstí, spokojenosti a úspěchů.

Ať jej provází láska a pochopení blízkých a ať prožívá jen krásné a příjemné chvíle.

Manželka Helenka, dcera Helenka s manželem Lubomírem a vnuci Viktor a Lubomír.

Rozloučili jsme se

Antonín Šípek - Jamartice 1947
Evidence obyvatel MěÚ Rýmařov



sobota 1. března 19.30

Kouzelná romance

Romantická komedie (USA 2007)

Pohádková princezna z minulosti je kouzlem zlé královny přemístěna do současného New Yorku. Tam potkává pohledného právníka a musí přehodnotit své názory na život a hlavně na lásku...

Mládeži přístupný

sobota 8. března 19.30

Beowulf

Fantasy (USA 2007)

Filmová adaptace anglosaské hrdinské básně o skandinávském válečníkovi, který se vydává na pomoc králi Hrotgharovi. Musí zničit netvora jménem Grendel, který terorizuje skandinávský venkov.

Přístupný od 15 let

sobota 15. března 19.30

Sejmi je všechny

Akční (USA 2007)

Smith je nejnaštvanější drsňák na světě. Jednoho dne pomůže během přestřelky na svět novorozenci, který je ovšem z neznámých důvodů neustálým terčem útoků všech možných zabijáků. A Smith se rozhodne ho chránit...

Přístupný od 15 let

Servis služeb

DIAKONIE ČCE, STŘEDISKO V RÝMAŘOVĚ



zve seniory k návštěvě **KAVÁRNIČEK** každé liché úterý v budově střediska na třídě Hrdinů 48 v Rýmařově. Začátek vždy ve 13.30. Ukončení kavárničky 15.30-16.00. Kdo není schopen dojít do kavárničky, může využít odvoz v den kavárničky v 13.30 od hotelu Praděd.

Přijďte si za námi povykládat a naplánovat aktivity, které byste sami nepodnikli.

Bližší informace na čísle 554 211 294.

Termíny I. pololetí roku 2008:

4. 3., 18. 3., 1. 4., 15. 4.,
29. 4., 13. 5., 27. 5., 10. 6., 24. 6.

Srdečně zvou a těší se na vás zaměstnanci Diakonie ČCE

Krytý bazén v Břidličné

Plavání pro veřejnost v březnu

Pondělí	14.00 - 19.00	Úterý	14.00 - 18.00
Středa	14.00 - 19.00	Čtvrtek	14.00 - 18.00
Pátek	14.00 - 20.00	Sobota	13.00 - 19.00
	Neděle	13.00 - 19.00	

V pondělí 10. 3. a ve středu 12. 3. 2008 bude provoz krytého bazénu do 20 hodin, ve čtvrtek 13. 3. a 20. 3. 2008 do 19 hodin.

Teplota bazénu 28°C (malý), 26°C (velký), teplota vzduchu 29°C

OD 1. 1. 2008 - ZMĚNA CEN VSTUPNÉHO!

Pronájem krytého bazénu pro organizace je možný dle předem sjednané smlouvy na základě písemné objednávky. Ceny za pronájem jsou smluvní a jejich výši je možno dohodnout při podepsání smlouvy s vedením společnosti. Všechny nástupy na koupání, ať pro veřejnost nebo organizace, jsou vždy každou hodinu, není-li dohodnuto jinak.

Aquacentrum Rýmařov

Po - Pá 14.00 - 21.00, So - Ne + svátky 10.00 - 21.00

Všem vyznavačům nudismu a naturismu aquacentrum nabízí plavání bez plavek, a to každou třetí středu v měsíci od 19.00 do 21.00. **Termíny v roce 2008:** 19. 3., 16. 4., 21. 5., 18. 6., 16. 7., 20. 8., 17. 9., říjen - z technických důvodů zavřeno, 19. 11., 17. 12. 2008.

Novinkou je toto opatření: **Naturistické plavání je určeno pouze pro rodiny s dětmi, smíšeným párům a ženám.**

Jednou měsíčně se koná Aquaparty s příjemnými masážemi - medovou, ostružinovou a dalšími.



STÁTNÍ LÉČEBNÉ LÁZNĚ KARLOVA STUDÁNKA, s. p.

Bazénový komplex v Letních lázních
v Karlově Studánce



Provozní doba: Letní lázně

	Kavárna	Bazén	Procedury
Pondělí	9.40 - 21.20	10.00 - 21.00	13.30-21.00
Úterý	9.40 - 21.20	10.00 - 21.00	13.30-21.00
Středa	9.40 - 21.20	10.00 - 21.00	13.30-21.00
Čtvrtek	9.40 - 21.20	10.00 - 21.00	13.30-21.00
Pátek	9.40 - 22.20	10.00 - 22.00	13.30-21.00
Sobota	9.40 - 22.20	10.00 - 22.00	13.30-21.00
Neděle	9.40 - 21.20	10.00 - 21.00	Bez procedur

Lázně Karlova Studánka, tel. recepce 554 798 111

Letní lázně, pokladny:

časování a prodej procedur, tel. 554 798 314
bazénová pokladna, tel. 554 798 820

www.k.studanka.cz, e-mail: lazne@k.studanka.cz

Tel. ústředna: 554 798 111, časování procedur: 554 798 208
Přijímací a ubytovací kancelář, tel: 554 798 262, fax: 554 772 026

Solná jeskyně:

Informace a rezervace:

tel.: 554 798 208, 554 798 889, Po - Pá 7.00 - 14.00
554 798 314, Po - Pá 16.30 - 20.30, So 14.00 - 18.30
casovani@k.studanka.cz, rehabilitace@k.studanka.cz

Z historie

Sídla janovických pánů: Rabštejn

Opomineme o pár let starší Strálek, který nevznikl na rýmařovském panství, ale na sousedním biskupském zboží tčchanovském, později sovineckém, a nemohl tedy přes nevelkou vzdálenost (2 km) od města a ještě menší od Ondřejova vykonávat správu Rýmařovska. Teorie o rabštejnsko-stráleckém panství, jež je možno zaznamenat v poslední době (Mezník) jsou asi víc nepodloženou a umělou konstrukcí než faktickým závěrem. Správní celek, který by zahrnul všechny tři hrady (Rabštejn, Rýmařov, Strálek), nelze nijak prokázat a patrně nikdy neexistoval.

Na konci 13. století se pravomoci Hrádku přesunuly na nový pevnější a podstatně bezpečnější hrad Rabštejn. Město si udrželo nadále jen význam hospodářského centra panství v době, kdy se uzavírala druhá etapa osídlování Rýmařovska poměrně opožděnou kolonizací z německých zdrojů. Někteří autoři kladou vznik Rabštejna na přelom 13. a 14. stol., ale to by pak vylučovalo stavební činnost níže uvedeného kolonizátora. Domníváme se, že další kolonizační iniciativu již patrně převzal z rukou krále Hrabiše ze Švábenic (1254-1296), podnikavý šlechtic ze Šumperska, známý svými akti-

vitami. Právě švábenický pán zřejmě vybudoval výšinný skalní hrad, téměř orlí hnízdo, někdy krátce po roce 1290 jako správní centrum svého nově osídlovaného panství. Uvedenému období odpovídá i stavební sloh. Původní název výšinné pevnosti nejspíše zněl Rabissenstein tedy Hrabišův kámen podobně jako vesnice Rabissendorf = Hrabišova ves, tj. Hrabišín, ležící níže pod hradem a dosud svým jménem upomínající na velkého lokátora. Název hradu se později změnil na Rabenstein (Rabštejn), tj. Havraní kámen, asi díky nepochopení původního názvu.

Německý název přitom nebyl ve své době ničím výjimečným, neboť královský dvůr, vzor všech skromnějších panských, ovlivňovala rytířská kultura přicházející z Francie prostřednictvím německých států spolu s jejich protagonisty minesängry (fr. trubadury či trubvéry), ba dokonce sám velký český král Přemysl Otakar II. tvořil zajímavou lyriku v německém jazyce. Pochopitelně úvahy, zda vůbec uměl pořádně česky, jsou zcela liché. Také řada významných rodů vyložené české aristokracie používala své přídomky v německém překladu a ty se vžíly, např. Wartenbergové (Wart-

berkové, páni ze Strážného vrchu), Rosenbergové (Rožmberkové, páni z Růže), Sternbergové (Šternberkové, páni z Hvězdy), Schwanbergové (Švambergové, páni z Labutě) a řada dalších.

Nový hrad se opřel o tři výrazné skalní suky vysoko nad Bedřichovem s výhledem na okolní krajinu. Gotický horní hrad dokonale využil členitý terén a původně zaujal poměrně stísňený prostor tvaru nepravidelného trojúhelníka mezi skalisky, které

tak spojil do jednotného systému. Skalní hroty posloužily k vybudování významných strategických bodů hradní fortifikace. Nejstarší a nejvýznamnější částí byla opět mohutná a téměř nepřístupná hranolová hradní věž na nejvyšší skále. Z cimbuří věže sledovali hlásní každý pohyb v okolí, aby odhalili jakoukoli nebezpečnou ohroženou skupinu, požáry apod. Funkci hlásných vykonávali formou robotní povinnosti vesničané z okolí. V případě, že část hradu podlehla útočníkovi, sloužila masivní věž obráncům jako poslední útočiště, proto bylo vždy pamatováno, aby zde byly uloženy potřebné zásoby potravin a střeliva. Na vrcholku nižší skály stála bašta chránící bránu hradu. Její umístění umožňovalo postřelovat okolí hradeb i brány. O jižní skalisko se opřel poměrně těsný hradní palác a dodnes jsou patrné kapsy na umístění trámů přímo na boku skály, jež tvořila jednu ze stěn. Není sice známo, v kterých místech stálo hradní vězení, nelze vyloučit, že k uvedenému účelu mohla sloužit některá z bašt, je však jisté, že existovalo ještě v druhé polovině 17. století.

Zdá se, že se kolem počátku 14. století dostal hrad i s panstvím, jež zabíralo i část dnešního východního Šumperska, do rukou pánů z Lipé nebo některého z jejich blízkých straníků. Ačkoli to byl právě Jindřich, kdo pomohl Elišce Přemyslovně, budoucí ženě Jana Lucemburského, k útěku do německé emigrace, dostal se několik let po nástupu Lucemburčana na český trůn (1310) s královským párem do sporů. Pan Jindřich z Lipé (*po 1270, +1329) opustil rodinu a stal se bez souhlasu chlapeckého Lucemburka oddaným a milujícím partnerem mladé Elišky Rejčky, krásné Polky z rodu Piastovců (1286-1337) a nešťastné vdovy po dvou českých kráľích Václavu II. a Rudolfovi I. Habsburském. Jindřich nejspíš také využíval dob neklidu a časté nepřítomnosti panovníka jako jíní, aby rozšířil svůj vliv i rodovou doménu.

Olomoucká diecéze, jejíž majetek rozchvacovali již od smrti silného biskupa Bruna (1205-1281) severomoravští a slezští šlechtici, se současně dostala do rukou silného biskupa Konráda, věrného straní-

ka králova, který vytáhl roku 1318 v čele početného vojska získat zpět majetek diecéze, dobývat a případně bořit hrady těch, kteří se proti právu usadili na biskupském nebo byli nepřáteli krále. Tehdy asi pobořil Strálek, který postavili na církevním Kravařově, a vyhnal je. Dobil kupodivu i pevný Rabštejn a poměrně snadněji obsadil i rýmařovský městský hrad. Od roku 1318 bylo panství nejspíše na čas v rukou zeměpána.

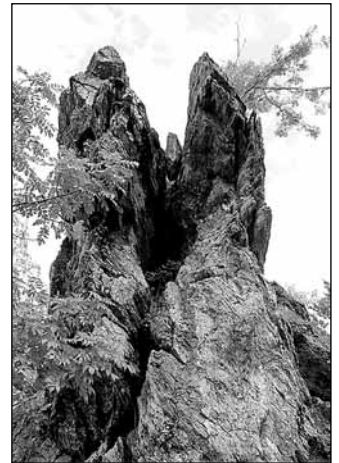

Rabštejnské skály

Víme však, že se disproporce mezi významnými představiteli státu časem narovnaly a panovník majetek pánů z Lipé nejspíše vrátil, což by vysvětlilo dosud ne zcela vyjasněnou koupi Rabštejna markrabětem Janem Jindřichem Lucemburským od Jindřichova syna Pertolda II. z Lipé roku 1355.

Od roku 1398 panství i hrad trvale zastavovali markrabě Jošt a posléze čeští králové svým věřitelům nebo za odměnu svým oddaným straníkům. Rabštejn musel na příkaz zemského hejtmána znovu dobýt Jindřich Plumlovský z Kravař na zástavním pánu a zemském škůdci Pročkovi z Vildberka na konci července nebo v srpnu 1405. Panství s hradem bylo Jindřichovi z Plumlova a jeho synům ponecháno v zástavě za odměnu, ale i k vyrovnání nákladů, jež rod utratil za rozsáhlou vojenskou operaci. Hrad totiž sloužil Pročkovi z Vildberka a jeho lidem, kteří po desetiletích lavírování mezi stranami v občanské válce pohrdli roku 1402 smírem a zůstali základnou k trapným loupežím pod nepravdivou aureolou věrnosti vězněnému Prokopu Lucemburskému. S Rabštejnem se svezl též rýmařovský městský

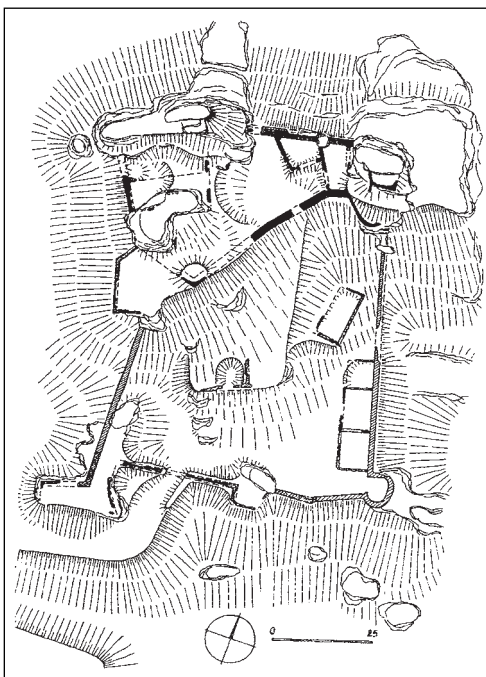

Rabštejn (Šumperk) - vývojové schéma hradní zříceniny. Černě je položeno zdivo starší gotické fáze, šrafováno z doby před r. 1470, šrafováno s tečkovaním opravy a rozšíření za třicetileté války, tečkovaně objekty z druhé poloviny 17. století

hrad, který už nikdy neobnovili, a spolu s ním byla dobyta a zcela spálena též značná část Rýmařova.

V době husitských válek sloužila rabštejnská pevnost za protiváhu husitskému Sovinci a zástavními pány bývali výhradně Zikmundovi stoupenci. Roku 1464 držel Rabštejn český pán Jindřich z Jenštejna a uskutečnil na příkaz krále Jiřího Poděbradského nejen úpravy a opravy, ale značně hrad rozšířil o část rozsáhlého předhradí. Náklady mu český král nahradil kulatou sumičkou sta kop stříbrných grošů (6000 gr.). Hrad tehdy zaujal větší prostor na jihu a mohl nyní pojmout podstatně silnější posádku i s koňmi. Dříve bylo možno odhadnout její počet nejvýše na 25 mužů, z nichž někteří měli na starosti i další služby. V dobách uherských válek zůstali jeho momentální držitelé Tunklové z Brnička spolu se sovineckými pány věrni králi Jiřímu a hrad se stal základnou k útokům proti zrádcům země a uherským oddílům Matyáše Korvína. Při krutém tažení uherského krále na Nisko v létě roku 1474 jej proto nakrátko obsadili a vydrancovali uherští žoldnéři, což zavdalo příčinu k mnohaletým soudním sporům mezi Jiřím Tunklem z Brnička a hejtmanem usurpátora Petrem Haugvicem z Biskupic, kterého Jiří Tunkl vinil, že mu uloupil „svrsky“ na hradě Rabštejn.

Vzdálený, chladný, větrný a těžko dostupný hrad v letech 1520-1530 zaměnil Petr Žerotín za pohodlnější, teplejší a přístupnější tvrz v Janovicích. Již 1535 se hrad uvádí jako pustý. Připouští se jen, že zůstal sídlem lesníka a několika dalších nižších úředníků. Je zde však jeden háček. Pravda, za-

tím nebyl hrad podrobněji zkoumán, ale přece jen se začínají objevovat zajímavé souvislosti. Vrstva ruin opevněného sídla se neustále snižuje. Její povrch odplavují deště, trhají mrazy a odfoukávají četné větry v době sucha. Značný podíl na snižování její moci mají též nohy častých turistů, a tak není vzácností najít na povrchu vyšlapané stezky tu šipku z kuše, jindy hliněný střep a mezi většími fragmenty keramiky zvláště části kachlí. Podle jejich stáří, neboť se jedná o renesanční typy z dovozu i místní proveniencí a většinou dobře datované v rýmařovských nálezech, lze prokázat poměrně snadno intenzivní využívání hradu po celé 16. století i v období do počátku třicetileté války. Navíc vzhledem k využívání obory, která se rozkládala přímo pod hradními zdmi, lze tvrdit, že Rabštejn fungoval nejméně jako lovecká základna při častých honech. Nemohlo se tedy jednat ani o zpustlou částečnou zříceninu. Není sice jasné, kdo a kdy oboru založil, ale již roku 1569 ji užívali Ederové ze Štiavnice. V ohrazeném prostoru tehdy žilo kolem deseti kusů divoké a nemálo dalších druhů lesní zvěře.

Navrácení původní strategické funkce sídla na sebe nenechalo dlouho čekat. Roku 1618 začala česká válka, první fáze třicetileté evropské katastrofy. S ní vyvstala potřeba hrad řádně opravit a přebudovat fortifikaci podle změn dobových požadavků, mezi nimiž hrálo významnou roli tehdy moderní dělostřelectvo. Plocha hradu se dále zvětšila o další prostory na plošině pod skalisky, kde vznikly nové bašty umožňující flankování, tj. boční střelbu podél

hradeb. Pevnost tak mohla přijmout do svých zdí znovu další obránce včetně dostatečných zásoob. V pevných zdech Rabštejna tehdy ukrýla vrchnost s měšťany cennosti i významné listiny, převážně privilegia udělená Rýmařovu českými králi před hrabivými žoldnéři všech národností.

V letech 1642-1645 vyrazili Švédové na dosud málo ohrožovanou, tedy stále ještě dostatečně bohatou střední a severní Moravu. Ani jednu z významných pevností Rýmařovska nakonec nedokázala uhájit ani císařská rabštejnská ani Habsburkům tradičně věrná sovinecká posádka řádu německých rytířů. Impozantní Sovinec podlehl dokonce dvakrát, 1626 jej dobyli Dánové s řadou českých stavovských důstojníků v čele a 1643 Švédové. Rabštejn sice Dánové nedobývali, ale přes statečnou dvouletou obranu neodolal oddílům armády generalissima Lenharta Torstensonsona a nakonec císařští roku 1645 kapitulovali. Hrad předalo vítězné švédské velení do rukou rejterského důstojníka Kuklendera, velitele švédské posádky, jež přivlekla na Rýmařovsko děsivou morovou ránu. Přes víc než roční okupaci panství i hradu umožnil švédský velitel, aby panští úředníci spolu s panským hejtmanem nadále na hradě pracovali a spravovali celý majetek z Rabštejna, samozřejmě pod jejich dozorem a v jejich prospěch. Leč válečná štěstěna je nevyočitatelná, za rok se karta obrátila a hrad nyní dobyli císařští vojáci a ne jeden z Kuklenderových rejtarů ochutnal sladkosti mrazivých kobek rabštejnských. Na obou hradech se usadily poměrně početné posádky, sevřely Rýmařovsko do krutých kleští a pustošily z nich široké okolí. Bez skrupulí vojáci obírali i vraždili své souvěrce i odpůrce. Až v létě roku 1650, tedy necelé dva roky po uzavření vestfálského míru, konečně opustili naše končiny nenávidění Švédové ze Sovince. Když se roku 1654 Wolfgang Bedřich Hoffmann z Grünbüchlu podřídil tlaku a konvertoval ke katolictví (1654), aby se mohl ujmout svého dědictví po otci, plnili rabštejnské vězeňské kobky občas s dalšími delikventy i rýmařovští konšelové a mnohdy i se svým starostou. Odmítali se totiž podříditi nárokům hoffmannské vrchnosti, jež překračovaly rámec povinností stanovený městskými privilegii českých králů, ba i testa-

mentem dědečka pana Wolfganga, dobrotivého Ondřeje Hoffmanna, který značně zmínil povinnosti poddaných a kšaftem naivně nařídil, že žádný z jeho nástupců nesmí humánní pány úpravy porušit. Již roku 1664 vymřeli Hoffmannové po meči a dcery posledního z nich se provdaly a opustily rodový zámek. Dědička Marie Alžběta provdaná Dietrichsteinová pak spravovala jano-vické zboží z Vídně, kde dlela po boku svého muže hraběte Sig-munda Filipa, důstojníka královské gardy, prostřednictvím panských hejtmanů.

Naděje na delší mír však dlouho nevydržela. Habsburská říše musela znovu čelit staronovému osmanskému nebezpečí. Před rokem 1683 se znovu pustnoucí hrad opravoval jako protiturecká pevnost. Nikdo zatím nevěřil v porážku nebezpečného a silného nepřítele. Jedna z posledních zpráv o chátrajícím sídle pochází z roku 1693, kdy hradní prostory obýval panský hajný s dalšími služebníky. Ze stejného roku pochází Wischerova mapa Moravy, na níž lze nalézt značně zjednodušený náčrt rabštejnského paláce na vrcholu skály. Roku 1759 se hrad uvádí jako tajemné a zcela zpustlé místo se skrytým vchodem z švédské doby a zbytky bývalého vězení pro těžké zločince. Na hradní ruině začíná pracovat neúprosný zub času, lidé z Bedřichova jej užívají jako snadno dostupný lom na kámen do základů svých chalup a bohužel činí se i vykradači památek až do dnešních dnů.

Mgr. Jiří Karel

Literatura: Plaček, Miroslav: Hrad a zámky na Moravě a ve Slezsku, Praha 1996; Spurný, F. a kol.: Hrad, zámky a tvrze v Čechách, na Moravě a ve Slezsku, Severní Morava, Praha 1983; Hosák, L.: Dějiny Rýmařovska I., 1. díl, Olomouc 1957; Hosák, L.: Dějiny Rýmařovska I., 2. díl, Od počátků husitského revolučního hnutí do poloviny 16. století, Olomouc 1959; Karel, J.: Zástavní držitelé rabštejnského panství od konce 14. a do poloviny 15. století, Střední Morava 20/05, Olomouc 2005; Karel, J.: Zástavní držitelé rabštejnského panství v druhé polovině 15. století, Stř. Morava 21/05, Olomouc 2005; Karel, J.: Zástavní držitelé rabštejnského panství od počátku do poloviny 16. století, Stř. Morava, 22/06, Olomouc 2006 ad.



Pohled z Rabštejna do okolí

Studentský klub

Rýmařovský horizont a Studentský klub Střediska volného času vyhlašují

Literární a výtvarnou soutěž Marie Kodovské 2008

v kategoriích: • poezie • próza • ilustrace

Lednem 2008 započal druhý ročník literární a výtvarné soutěže, kterou na paměť naší významné krajanky, naivní malířky a básnířky Marie Kodovské, vyhlašuje čtrnáctideník Rýmařovský horizont společně se Studentským klubem SVC Rýmařov.

Jako v předchozích ročnících - nultém 2004 a prvním 2006 - mohou amatérští básníci, prozaici a výtvarníci zasílat na e-mailovou adresu redakce rymhor@seznam.cz nebo na poštovní adresu Rýmařovský horizont, Středisko volného času, Okružní 10, 795 01 Rýmařov, své dosud nepublikované příspěvky - básně, povídky a fejetony, kresby a foto-

grafie, z nichž budeme během roku vybírat ty nejzajímavější k otisknutí na stránkách našeho periodika. Zasláním příspěvku do soutěže autoři automaticky vyjadřují souhlas s jeho případnou gramatickou úpravou a zveřejněním. Nutnou podmínkou je opatření každého příspěvku jménem autora a kontaktem.

Po zkušenostech z předchozích ročníků a v souladu s potřebami černobílého tisku specifikujeme pravidla soutěže takto: v kategorii poezie přijímáme básně a básnické cykly v rozsahu max. 20 stran, v kategorii próza přijímáme texty v rozsahu max. 10 stran, které mohou být v případě potřeby rozděleny na

pokračování, v kategorii ilustrace přijímáme černobílé kresby, koláže a fotografie (barevné pouze s vědomím autorů, že se jejich charakter černobílou reprodukcí změní). Věková ani další omezení se nekladou. Nečitelné rukopisné texty a jinde publikované práce budou ze soutěže vyřazeny.

Soutěž bude otevřena do srpna letošního roku, během září a října budou zasláné práce vyhodnoceny. Vítězové všech tří kategorií budou vyhlášeni během literárního večera spojeného s výstavou výtvarných prací na konci tohoto roku. Ze soutěžních příspěvků bude redakce čerpat i v následujícím roce 2009. ZV

próza

Lukáš Adam: Psí čelisti (úryvek)

Kapitola 1

Rožnula se světla. Únavou mi padala hlava na zamlžené okno autobusu. Na digitálních hodinách vepředu svítilo 18:05. Vyjžděli jsme z Rudy. V autobuse jsem seděl já, vedoucí obchodu v Rudě a dvě další paní. Všechny tři si se zájmem povídalý o jídle a o tom, jaké si koupily v poslední době kuchařky. Byly to takové silnější babky v uspi-něných bundách.

Já seděl vzadu. Hrůza, pomyslel jsem si. Šest hodin a už je tma jak v pytli. Byl konec února. Podle kalendáře by měla být zima, ale ta letošní byla celá prakticky beze sněhu a s teplotami permanentně pár stupňů nad nulou.

Řidič sekal zatáčky hodně zoztra. Autobusem to házelo, až se mi převracel kufr, teda jako žaludek. Pomalu jsme se blížili k další vesnici. Kopec, kopec, rovina, díry v asfaltu. Notoricky známá cesta. Jezdím tudy téměř každý týden.

V Rudě bydlí moje babička s dědou. Hrozně rád k nim jezdím. Je tam klid a pohoda. Celý víkend nepotřebuji vylézt z domu, protože mě baví sedět v obýváku u kamen na dřevo a uhlí a hrát s bábinou karty. A když už se chci trochu provětrat, tak si zajdu na svoje oblíbená místa. Špačkov, to je taková zbořenina, kde jsem típal nedopalky cigaret, když jsem ještě kouřil. Nebo do naší klubovny. To je stará garáž, kterou jsme perfektně vyklidili se sestřenicí a chtěli jsme si tam udělat místo odpočinku. A když všechno selže, jdu na druhou stranu vsi na pole, kde je malá mez. Na tom místě jsme si chtěli udělat lesní přibytěk. A to nejoblíbenější nakonec. Křížová cesta s Křížovým vrchem, který na Rudu shlíží jako přísný učitel. Celou cestu lemují sochy s vyobrazením Krista v jeho posledních hodinách před ukřížováním. Když člověk vyjde až nahoru, má nádherný

výhled na všechno, co je dole v okolí několika desítek kilometrů. No a když se člověk vydá druhou stranou kopce dolů, narazí na krásnou krajinu přesně k odreagování a relaxaci. Miluju tahle místa. Jsou svým druhým domovem. Proto se mi nikdy nechce zpátky do Rýmařova. Město je úplný opak toho, co zažívám v Rudě. Ale co dělat.

Autobus zastavil na zastávce. Dveře u řidiče se otevřely a začali nastupovat lidi. Nebylo jich moc. Asi šest. Tři velmi hlasití pubertáci si to maširovali dozadu. Nesnáším, když někdo sedí tam, kde já. Položil jsem si batoh na zem a tašku s buchtou od bábiny jsem si přitáhl blíž k sobě. Ti tři si nakonec sedli jinam. Motor autobusu začal zase vrčet a pomalu jsme se rozjžděli. Na hodinách 18:12. Autobus se začal značně kývat, když sjížděl s kopce. Díval jsem se upřeně do okna. Musel jsem asi vypadat jak vyoraná myš. Ale co. Je to moje věc. Čím víc jsme se blížili domů, tím víc se mi chtělo spát. Ještě chyběly dvě visky a pak bláznec města. Malého, ale prostě města.

Další zastávka. Tentokrát hodně lidí vystoupilo. I paní vedoucí, která tu bydlela. Opět mi hrozila společnost na zadním sedadle. Dva hromotluci si to šinuli ke mně. Navzdory mojí nechuti si nakonec sedli vedle mě. Táhl z nich alkohol a kouř. Bylo mi na zvracení. Vášnivě se bavili o různých hovadinách. O chlastu, hulení a dalších prasárnách. Co jiného by je taky mohlo zajímat. Idioti, řekl jsem si.

Zase jsme se rozjeli. Do další vesnice stačilo jen sjet kousíček dolů a jsme tam. Tady nikdo nenastupoval. Řidič pustil ven dvě paní při těle a jeli jsme dál. Ti dva vedle mě dělali hrozný rachot. Měl jsem pocit, že až budu chtít vystoupit, že mě snad skopnou na zem.

Zadíval jsem se ven. Tma už byla nepronikatelná. Odrazky kolem vozovky odrážely drobná světla, jako jiskry, které odlétají od ohně. Jeli jsme stále dál a mně už se klížily oči.

Všude kolem byl teď les. Stromy a stromy a stromy. Díky tomu se tma ještě znásobila. Případalo mi, jako bychom se do té tmy propadali. Vypadalo to, že autobus nejede, ale padá. Padá do obrovské propasti, která nemá dno. Změň klikatých zatáček projel řidič rychle. Na hodinách nad jeho hlavou zářil čas 18:20. Už jsme byli skoro doma. Dneska jel nějak rychle. Normálně dojíždíme dvacet tři, dvacet pět, ale dneska je to nějak rychlejší. Poslední zatáčka před městem byla dlouhá a široká na levou ruku řidiče. Když do ní najížděl, zdálo se mi, že někde v křoví zápasila dvě velká zvířata. Podíval jsem se pořádně, když z toho křoví vyběhl muž. Vběhl přímo pod kola našeho autobusu. Vysoký muž v černém plášti sahajícím až na zem. Málem jsem vykřikl, ale pak mi přišlo divné, že nebylo slyšet náraz. Řidič dokonce vůbec nepřibrzdil. To nemohl stihnout na druhou stranu, to není možné. Vždyť ho to muselo rozmetat na kusy.

Že by se mi to jen zdálo? napadlo mě. Ale to byl tak živý obraz, že se mi tomu ani nechtělo věřit. Podíval jsem se do zadního okna, jestli toho chlapa nevidím. Nikdo tam nebyl. Nejspíš jsem asi moc unavený, napadlo mě. Snažil jsem se na to zapomenout, ale divně prázdno v žaludku mě neopouštělo.

Autobus zastavil. Tohle byla moje zastávka. Komerční banka. Z autobusu jsem vystřelil jako démon. Chtěl jsem být rychle doma. Měl jsem strašný strach, že někde uvidím toho muže, co běžel přes silnici. Když jsem si představil, jak musí vypadat přejetí člověk,

který nikoho jiného nedonutil pohnout brvou, udělalo se mi špatně. Pospíchal jsem domů. Přes dvě ulice jsem se ani nerozhlédl. Už jsem skoro doma, uklidňoval jsem se. Stačilo přejít ještě jednu ulici. Nalevo ode mě bylo hřiště. Tam jsme sedávali. Nedíval jsem se, jestli tam někdo je. Zkrátil jsem si to přes trávu. Proběhl jsem mezi borovicemi a chystal jsem se přeskočit plot, když mi přistála něčí ruka na rameni. Vyškřel jsem hrůzou. V břiše jsme měl kámen a mráz mi polil celé tělo.

„Richarda,“ uslyšel jsem známý hlas. Hned jsem byl klidnější, i když vystrašený jako můj pes při ohňostroji.

„Panebože, Honzo, tys mě lekl, jsem se málem podělal,“ musel jsem si prostě ulevit. Za poslední čtvrt hodinu jsem dvakrát málem umřel strachy.

„Proč jsi tak letěl, mysleli jsme si, že si nás ani nevšimneš, a nakonec jsi kolem nás prošel, ani jsi nezvedl hlavu.“

„Promiň. Já hrozně spěchám,“ vylouval jsem se.

„Je ti něco?“ ptal se Honza. „Připadáš mi bledý.“

„To bude dobré. Udělalo se mi zle. Půjdu si lehnout domů,“ rozloučil jsem se a šel jsem dál. Už ne tak rychle jako předtím, ale jsem s nepříjemným mražením v zátylku. Do úplného klidu jsem se hodil, až když jsem vešel do chodby našeho činžáku. Vyšel jsem osm schodů a odemkl dveře. Překročil jsem práh a vpadl do tmavého bytu. Zavřel jsem dveře a zamknul jsem. Byl jsem doma. V bezpečí. Zdánlivě v bezpečí.

Úsměvně

Mám pevnou vůl

Nebo vůli? Vůbec se mi nechce, ale já se přemůžu a tu práci udělám. Kolikrát jsem ji už odložila... Prý muži a děti mají sklon častěji odkládat povinnosti. Myslím si, že pod tlakem času vydám ze sebe to nejlepší. Ale ta prava chvíle nějak nepřichází. Nebo už jsem ji propásla? Tak, nenechám se nikým popohánět, budu si věřit. Tu pomocnou ruku najdu na konci vlastního ramene. Odstráním vše, co mě rozptyluje. Ráno je moudřejší večera, věc tedy vyřeším dopoledne, dám si sadu menších splnitelných úkolů a slíbím si, že úkol splním. Nejsem žádná padavka, a jak jsem už podotkla, mám pevnou vůl! Věřím si. Pomalu - ale jistě, nejsem na útěku, jsem v práci.



Mám ještě jeden trik proti otálení - za splnění se odměním, to je příjemnost sama! Koupím si květinu, čoko, půjdu ke kadeřníkovi, k přítelkyni, do cukrárny, možná nějaká drobná maličkost pro radost, dobrý film a kafičko... Najednou přemýšlím pouze o odměně a skutek zase utek. Však to ještě počká. To jsem ale vůbec nechtěla! Jako by těch katastrofických zpráv kolem mě bylo málo. Zdražují se potraviny, cigarety, jízdné, platíme u lékaře, Gott se nám k tomu oženil, ještě aby tak Motejl přestal kouřit.

Tak ne! Začínám, neotálím. Začít je nejhorší. Vylez, ty koší s nevyžehleným prádlem, ty srabe, poperu se s tebou hned.

Si

Objektivem Zdeňka Habra



Na zamrzlém rybníce, 19. 2. 2008

Kam na výlet

Za uklidněním a kondicí

Současné počasí, na kterém se podle mnoha vědců projevují vlivy globálního oteplování, spíše než zimu připomíná předjaří či jaro. A na jaro se většina z nás již těší. To by nás však také mělo inspirovat k tomu, abychom se na následující období fyzicky připravili. Abychom se více hýbali a chodili více do přírody, kterou máme u nás takřka jak „po ruce“. Stále ještě platí úsloví, že tam, kde je pohyb, je i život. Nepřilíš intenzivní chůze, čili chůze spíše pomalejší, působí příznivě hlavně na psychiku. Většinou kráčíme, aniž bychom museli na chůzi myslet (nejdeme-li v tomto období po ledovce nebo blátem). Takováto chůze v přírodě a ticho jsou vlivy, které uklidňují, ale i inspirují. Zvyšují tělesnou zdatnost a napomáhají k dobrému vnitřnímu uspořádání činností našeho organismu. Chůze je jednoduchý a dosud nepřekonaný lék, který je zadarmo. Jako většina léků však vyžaduje postupné dávkování. Vzít tohoto léku naráz velkou dávkou, stejně jako brát ho nesoustavně, vynechávat a poté rychle chtít zameškané dohnat, může mít neblahé důsledky. Potíže mnoha pacientů, přicházejících do ordinací lékařů, se dají mnohdy vysvětlit i tím, že lidé při dnešním hektickém způsobu života nemají důvěru v odolnost svého organismu.

Velmi často zapomínáme na své nohy. Na svém chodidle můžeme najít obraz, ale i odraz stavu našeho těla. O nohách a chůzi se zmiňoval kdysi dávno již Aristoteles, když

mimo jiné napsal: „Člověk, jakožto dvounožec, se přesunuje dle své přirozenosti z místa na místo pomocí nohou, přičemž nohu ohýbá směrem dopředu, paži zároveň ne bez důvodu pohybuje opačně.“

A tak se můžeme jít léčit například hledáním atributů jara. Vydáme-li se třeba na okruh Vychodilovy stezky, můžeme hledat jaro v terénu s výhledy na nedaleké hory nebo v klidu lesa sejít do údolí pod Ondřejov k řece Oslavě. Možná tam už najdeme některé z jarních kvítků nebo na protějších svazích údolí i objevující se svěží zeleň medvědího česneku. K takové výpravě je třeba mít vhodné oblečení a především vhodnou obuv do terénu s nepevnými cestami. Na opačné straně města v okolí Harrachova, kde se příroda probouzí později, nemusíme mít s výběrem obuvi pro chůzi po asfaltových silničkách větší problémy. Mnohdy je zajímavá chůze v terénu třeba i po loukách a pastvinách, kde v současnosti stáda dobytka ještě nejsou. Ale pozornost na to, kam šlapeme, musíme mít mnohem větší, jako všude tam, kde nechodíme po cestách.

V době, kdy většina vegetace „spí“ a stromy nejsou olistěné, můžeme lépe sledovat reliéf terénu a mnohdy lépe vnímat způsob, jakým člověk zasahoval a zasahuje do přírody. V okolí Rýmařova jsou to například staré lomky se zajímavě vyskládanými odvaly kameňů či propadliny (pinky) po starých šachtách nebo staré cesty s úvozy. Téměř všude ale



Česnek medvědí v květu

můžeme obdivovat i tvar-habitus především listnatých stromů, zvláště těch chráněných, občas můžeme najít i další takové stromy, které by si ochranu také zaslouhovaly. Všem, kdo chtějí chodit a chodit mohou, lze popřát, aby dokázali vidět zajímavosti této vnější krajiny kolem nás, ale aby se také dokázali dobře orientovat i ve své „krajině vnitřní“.

*Za KČT Rýmařov Hana Kašparová
(Informace o chůzi jsou z knížky
MUDr. K. Daňka, CSc.,
Pěšky pro zdraví i pro radost.)*

Připomínáme si

První a poslední Vladimír Remek

Vladimír Remek vypadá ve skafandru jako škaradý žabák ale Barunka přesto na něm může oči nechat je to příkladný vztah dvou mladých lidí kteří nehledí na překážky vzhled vzdálenosti ani na věkový rozdíl oba jsou dokonce z úplně jiných století Barunka například nikdy neslyšela slovo

Lunochod

o jméně Buran ví jen že vzdáleně souvisí s Remkem ale tuší že když to všechno dobře půjde skončí oba spolu ve vesmíru na lodi připomínající vikingský člun nebo balón nebo sáně tažené ruskou trojkou Gubarevem Těreškovovou a Gagarinem (...)

Tak rozvíjí jednu z kosmických variací na imaginární vztah dvou zdánlivě nesouvisících osobností autor „básnického opusu o Vladimíru Remkovi a Boženě Němcové (Panklové)“ Luděk Navara. Ne náhodou. Obě tyto postavy „z úplně jiných století“ a také ze zcela odlišných oblastí působnosti spojuje při bližším zkoumání řada rysů. Za prvé úloha ikon komunistického režimu, přičemž této nevědecké roli se zvláště Němcová nemohla dost

dobře bránit. Za druhé je to jakýsi naivní idealismus, barunkovské snění o přívětivém světě dětství na Starém bělidle i sen mladého perspektivního letce o dobývání vesmíru a budování spravedlivého zřízení na Zemi. Prvního českého kosmonauta a první (významnou) českou spisovatelku pojí také skutečnost, že jejich jména nesou dvě planety Sluneční soustavy objevené na kletské observatoři - po Remkovi byl pojmenován asteroid č. 2552, Božena Němcová má planetku č. 3628 s kuriózním označením Božněmcová. Jsou to zkrátka pravé české hvězdy, ba superhvězdy.

Druhého března si připomeneme 30. výročí Remkova letu do vesmíru, aktu opěvovaného básníky již mnoho století zpátky, dokladu vědeckého pokroku i triumfu moci. Odmyslíme-li si alespoň na chvíli všechny dějinné souvislosti, musíme uznat, že šlo v českém měřítku o vpravdě historickou událost, vždyť Vladimír Remek, byl již 87. kosmonaut světa, byl úplně prvním českým občanem a také prvním příslušníkem jiné země než Sovětského svazu či Spojených států, který absolvoval let do vesmíru. Na jeho české prvenství navíc dosud nikdo nenavázal. Reakce po hrdinově návratu byla, jak to bývá, obojaká.

Remek si vysloužil nejen obdiv a oslavné ódy, ale za svou spřízněnost s režimem také averzi, řadu posměšných útoků, popěvků



a dalších kritických hodnocení, z nichž jsou porevoluční Navarovy básně ještě ty nejsofistikovanější. A ani dnes, kdy jsme coby občané demokratického státu vyslali Vladimíra Remka na další cestu do výšin, tj. do křesla Evropského parlamentu (kandidoval jako nezávislý za KSČM), neumíme se s jeho rolí v naší historii úplně vyrovnat.

Remek se pro svou budoucí úlohu dobytvele vesmíru snad už narodil. Jeho otec - Slovák - byl generálem vojenského letectva a povolání pilota si zvolil i syn. Absolvoval Vyšší letecké učiliště v Košicích, v roce 1970 nastoupil k leteckému útvaru v Českých Budějovicích, měšťě svého dětství, a o dva roky později odjel do Moskvy studovat Vojenskou leteckou akademii J. A. Gagarina. Krátce nato prošel výběrem kandidátů na kosmický let a společně s Oldřichem Pelčákem a několika dalšími letci z Polska a NDR se odebral do legendárního Hvězdného městečka k výcviku kosmonautů.

K týdenní výzkumné cestě kosmickou lodí Sojuz 28 byla ze všech kandidátů nakonec vybrána dvojice Vladimír Remek - Alexej Gubarev. Dodnes se spekuluje, proč byl ve finále zvolen právě třicetiletý Remek, a ne zkušenější Pelčák. Na otázku, zda za tím nestálo postavení Remkova otce a také jeho původ, jenž z letu do vesmíru učinil česko-slovensko-ruskou spolupráci, neumí odpovědět ani sám Remek. V rozhovoru pro časopis

Reflex ovšem přiznal, že zelenáčství mu měl dlouho za zlé i jeho partner plukovník Gubarev a později se stalo vědním tématem nejednoho vtupu (např. o červených Remkově rukou, přes něž jej měl Gubarev neustále plácát, aby na nic nešahal).

Let českého kosmonauta trval přesně 190 hodin a 18 minut, zahájen byl 2. března a ukončen 10. března 1978. Posádka se zapojila do výzkumu na palubě sovětské orbitální stanice Saljut 6. Podle Remkových slov sledovali, jak fungují některé procesy ve stavu beztlíže a provedli několik úkonů údržby, mezinárodní let byl nicméně především aktem upevnění spolupráce mezi národy východního bloku, měl tudíž výraznější rysy politického gesta než vědeckého výzkumu.

V atmosféře politických gest se ostatně odvíjel i život Vladimíra Remka po přistání. Bezprostředně po něm se setkal s Brežněvem i Husákem. Byl oceněn vyznamenáním Hrdiny Sovětského svazu. Spolu s Karlem Richtermem sepsal knihu *Pod námi planeta Země*, která se stala dnešní hantýrkou bestsellerem. Od svého přistání až do současnosti se účastnil bezpečtu besed a naplňoval mysl několika generací snem o dobývání vesmíru. Jeho kariéra byla díky týdennímu pobytu na oběžné dráze zajištěna na desítky let dopředu. Roku 1985 se stal členem mezinárodní Association of Space Explorers. Až do roku 1990 byl zaměstnán v armádě jako vý-

zkumný pracovník, v letech 1990 - 1995 byl ředitelem Vojenského muzea letectví a kosmonautiky v Praze a poté odešel do zálohy v hodnosti plukovníka. Po letech působení v obchodní sféře a na české ambasádě v Ruské federaci se v roce 2004 stal poslancem Evropského parlamentu, kde pracuje především ve výboru pro průmysl, výzkum a energetiku a ve výboru pro parlamentní spolupráci EU a Ruska. Kosmická minulost zkrátka určuje Remkovy kroky dodnes, bez ohledu na režim.

Let do vesmíru propůjčil Vladimíru Remkovi aureolu hrdiny a přinesl mu velkou popularitu. Splněný sen z dětství s sebou však přinesl i břímě zodpovědnosti za to, že dokonalost idolu doby nebude ničím poskvřena. Nalinkovaná úloha příkladného hrdiny Remkovi ovšem příliš nevyhovovala, zvláště když se kolem ní vyrojila spousta zvěstí o protekčním postavení kosmonauta, jež vytrvale vyvracel. Do vesmíru se už víckrát nepodíval, ač si to velmi přál. Kromě toho nesměl ani pilotovat stíhačky, patrně z obav, aby se nezřítíl jako Gagarin. Jako voják musel respektovat soustavná zamítání svých žádostí o přeložení k letadlům, poslušně objíždět besedy a hrát svou roli. Být figurkou, být obdivovanou a prominentní, bylo de facto daní za to, že si Vladimír Remek splnil dětský sen a pohlédl na planetu Zemi z kosmu. Ten pohled prý za to ale rozhodně stál. ZN

Organizace a spolky

Rok 2008 v Kouzelné buřince: Jaký bude?

Na počátku ledna tohoto roku bylo po několikaměsíčním úsilí členů rýmařovské organizace Společnosti pro podporu lidí s mentálním postižením (SPMP) otevřeno denní centrum pro mentálně handicapované Kouzelná buřinka. Centrum vzniklo v prostorách SVČ na Divadelní ulici jako místo, kde se mohou mentálně postižení denně setkávat, účastnit se nejrůznějších terapií, vzdělávat se, ale i bavit a relaxovat. Během prvních dvou měsíců fungování centra se ustálil program aktivit pro klienty, kterých do centra dochází stále víc.

Postižení přitom nejsou omezeni pouze na svou klubovnu a přilehlý sál, ale využívají i dalších zařízení - posilovny či keramické dílny SVČ, pracovní dílny někdejší zvláštní školy, bazénu v rýmařovském aquacentru a nově i kuželkářské dráhy.

Členové sdružení a pracovnice centra Jana Kaufová a Eva Holubová stále rozšiřují spektrum činností, jimž se mohou mentálně postižení klienti Kouzelné buřinky věnovat tak, aby se vše-

stranně rozvíjeli a získali co největší samostatnost. O každodenním programu i větších akcích naplánovaných na letošní rok se diskutovalo na první letošní členské schůzi SPMP

Rýmařov v úterý 19. února. Členové se poprvé setkali v klubovně Kouzelné buřinky.

Hlavní slovo během schůzky měla předsedkyně sdružení

Anežka Příkrylová, která v úvodu seznámila členy s výroční zprávou za rok 2007, zprávou o hospodaření sdružení a s plánem rozpočtu na rok 2008. Všechny tyto dokumenty předložila členům ke schválení. Nejživější zájem rodičů mentálně postižených však zaujal plán akcí centra na letošní rok. V nabídce možností byly nejen samostatné akce místního sdružení, ale i okresní, krajské či celostátní organizace. Na sezna-

mu plánovaných aktivit se tak objevily plavecké a kuželkářské závody, výlety do zoologické zahrady, návštěvy spřízněných center v jiných městech, koncer-

ty populární hudby, taneční zábavy, ale také prázdninové tábory v blízkém okolí Rýmařova (Karlově, Žďárském Potoce, Vrbně pod Pradědem) i ve vzdálenějších lokalitách, či dokonce v zahraničí. Členové se na schůzce dohodli, že uspořádají letní pobyt pro mentálně postižené v Karlově a podle zájmu rodičů zajistí i účast na ostatních táborech. Po vzájemné diskusi byla na program zařazena také canisterapie, tedy terapeutická práce se speciálně vycvičenými psy, o niž projevíli rodiče postižených velký zájem.

V celoročním přehledu činnosti nechybí ani akce pro rodinné

příslušníky mentálně postižených, především besedy s odborníky, např. s psychologem či sociálními pracovníky městského úřadu. Tyto besedy budou přístupné veřejnosti, neboť jedním z cílů sdružení je seznamovat s úskalími života mentálně postižených i tzv. normální společnost. O aktuálních akcích je možno se informovat také na stránkách www.burinkarymarov.cz a zapojit se do diskuse o různých tématech.

O tom, že Kouzelná buřinka nabízí alternativu pro trávení času nejen pro samotné mentálně handicapované a jejich nejbližší, ale i pro lidi „zvenčí“, svědčí fakt, že do centra začala spontánně docházet skupina dobrovolnic, vesměs učitelky v důchodu, které nabídky pomocnou ruku. Seniorky nezištně asistují u terapií a doprovázejí klienty při jejich vycházkách. Rozvíjí se tak těsná spolupráce mezi mentálně postiženými, lidmi, kteří o ně pečují, a okolním světem. Existence denního centra tím získává další rozměr, který přesahuje původní záměr jeho iniciátorů. ZN



Nové jízdní řády

Odjezdy z autobusového stanoviště Rýmařov

(Platné od neděle 9. 12. 2007 do soboty 13. 12. 2008)

Linka	Směr	Odjezdy															
		x	x	x	x ²⁷	x	x	x	x ⁴⁰	x	x	x	x	x	x		
850873 910131 930201	Bruntál přes Václavov	05.05	06.00	07.10	07.12	07.40	12.10	15.00	16.10	16.50	17.30						
		R ²²	0 ⁴²														
		15.20	17.40														
850877 850886 (bezbariérová linka) 890711	Bruntál přes Břidličnou	06.35	07.35	R ³³	R ^X	R ^{X31}	R ^{†53}	R ³³	R ³³	R ⁵⁴	R ^X	R ⁵²	R ³²				
		05.00	05.45	06.00	07.00	07.00	09.50	12.55	13.20	13.20	14.05	14.15	15.30	16.10	17.00	19.15	20.55
		0 ^{†31}															
		22.10															
850875 850876 850877	Břidličná	x	x	x	0 ⁴⁰	x	0 [†]										
		04.20	05.10	05.15	05.15	12.25	12.25										
		x															
850879	Dolní Moravice - Nová Ves	x	0 ^{†40}	x													
		06.40	12.00	13.27													
850881 890760	Horní Město	x	0 ⁴⁰	x	x	x	x	0 ⁴⁰	x	x ²⁷	x ¹⁷	x ²⁷	0 ⁴²	x	x	0 ⁴²	
		04.35	04.35	05.50	06.10	08.35	11.05	12.30	12.30	13.10	13.25	13.35	14.10	15.00	15.50	16.15	
		0 ^{†48}	x	x ³¹													
890711	Huzová	x ²⁸	0 ³³	† ³⁰													
		06.30	14.50	16.20													
950104 820265 930241 (cyklo)	Jeseník	R ^{0†}	R ^X	0 ^{†30}	R ^{X31}	R ³³	R ³³	0 ⁴⁰									
		07.35	07.45	09.20	12.00	15.40	16.50	17.00									
		R ^X															
950104 820265 930241 (cyklo)	Karlova Studánka	R ^{0†}	R ^X	0 ^{†30}	R ^{X31}	R ^{†43}	0 ⁴³	R ³³	R ³³	0 ⁴⁰							
		07.35	07.45	09.20	12.00	13.40	14.35	15.40	16.50	17.00							
		x															
890726 (cyklo) 930240 (ski) 890727 (ski)	Ovčárna	x ¹⁹	0 ^{†32}														
		09.20	09.20														
		0 ^{†31}															
850876	Lomnice	x															
		12.00															
850878 950104 820265 890727 (ski) 890726 (cyklo)	Malá Morávka	x	x	x	x	x											
		04.35	05.25	06.05	13.45	15.20											
		0 [†]	x	0 ^{†30}	R ^{X31}	R ^{†43}	0 ⁴³	R ³³	R ³³	0 ⁴⁰							
		07.35	07.45	09.20	12.00	13.40	14.35	15.40	16.50	17.00							
		x															
850875 890711 950104 890726 (cyklo)	Olomouc (autobusové nádraží)	x	0 ⁴⁰	x	0 [†]												
		05.10	05.15	12.25	12.25												
		x ²⁸	† ³⁰														
191101 910131 930201	Opava (východní nádraží), Ostrava	R ³³	R ³³	x ³⁴	R ^X	R ^{†30}	R ⁰⁴⁴	R ^{†43}	x ³¹	0 ⁴³	0 ³⁰						
		07.05	09.10	14.05	14.05	15.50	15.50	15.55	16.12	17.12	17.12						
		x ¹⁹	0 ^{†32}														
191101	Praha (ÚAN Florenc)	R, x	R ^{0†25}														
		17.23	17.23														
		R ^{†42}	0 ⁴²														
950104 820265	Přerov	R, x	R	R ⁰³³	x	x ³¹	R ^{†53}	R ⁰³³	R ⁰⁵⁴	R ^X	R ⁵²	R ³²					
		06.35	07.35	09.28	09.35	11.20	13.05	13.05	13.20	13.25	15.20	18.35					
		R, x	R ^{0†26}														
850881 890760	Tvrdkov-Ruda	R ³³	x ³⁴	R ^X	R ^{†30}	0 ⁴³	0 ^{†30}										
		07.05	14.05	14.05	15.50	17.12	17.12										
		x															
850875 850876 890711	Ryžoviště	x	x	0 ⁴⁰	x	0 [†]											
		04.20	05.10	05.15	12.25	12.25											
		x															
850880 910131 930201	Stará Ves	x ^{0†}	x	x	x ³⁴	0 [†]	x	x	x	x	x	x	x	x	0 ^{†30}	0 ^{†30}	x ³¹
		04.30	05.13	06.10	06.50	07.15	07.35	10.10	12.20	12.35	14.20	15.10	16.00	16.30	19.15	20.25	
		x ³¹															
850875 850876 890711	Stará Ves	R ^{†42}															
		13.25															
		R ^X	R ^{0†30}	R ^{X31}	R ^X	R ⁰³³	R ⁰³³	R ^{0†30}	R ^X	R ²²	R ^{X31}	R ³⁰	R ^{X31}	R ^{†51}	R ⁰⁵⁴		
850875 850876 890711	Stará Ves	06.50	07.55	08.00	10.05	10.05	10.55	11.45	12.00	14.45	14.51	16.45	18.35	18.35	18.35		

850883	Sovinec	X	Ⓞ40	X	Ⓞ40	X	Ⓞ42	X												
		04.20	07.25	10.00	11.00	13.32	15.50	16.05												
850875	Šternberk	X	Ⓞ40	X	Ⓞ40															
		05.10	05.15	12.25	12.25															
850883		X	X																	
890711		X	Ⓞ33	†30																
950104		06.30	14.50	16.20																
820265	R33	R33	RX34	R33	R33	R33	R33	R33	R33	R33	R33	R33	R33	R33	R33	R33	R33	R33	R33	
		07.05	09.10	14.05	15.50	15.50	15.55	16.12	16.12	17.12	17.12									
		X																		
		15.05																		
930201	Šumperk	RX	R30	RX31	RX	R33	R33	R33	R33	R33	R33	R33	R33	R33	R33	R33	R33	R33	R33	
		06.50	07.55	08.00	10.05	10.05	10.55	11.45	12.00	14.45	14.51	16.45	18.35	18.35	18.35					
910131		R33																		
191101		R, X	R33																	
930240		13.30	13.30																	
(ski)		Ⓞ31																		
930241	(cyklo)	Ⓞ32	X19																	
		17.31	17.31																	
850881	Uničov	X	Ⓞ40	X	Ⓞ40															
890760		04.35	12.30																	
		X	Ⓞ28																	
		15.21																		
950104	Zlín	R33																		
820265		07.05																		
		X																		
		15.05																		
950104	Zlaté Hory	R33	RX	R33																
		07.35	07.45	16.50																

Některé zpáteční odjezdy autobusů do Rýmařova

850873	z Bruntálu (žel. stanice) přes Václavov	X	X	X27	X27	X	X	X27	X	X	X	X								
		05.00	06.05	06.50	08.00	09.15	11.40	13.40	14.20	15.10	16.15	17.00								
850877	z Bruntálu (žel. stanice) přes Břidličnou	X	X	X	X†27	X	Ⓞ	X	X	X	X	X	X	X	X	X	X	X	Ⓞ40	
		04.40	04.55	06.00	06.20	06.40	08.50	08.55	11.40	12.50	13.20	14.20	15.15	15.50	16.30	16.40				
		X	†30	X31	Ⓞ42	X31														
		18.15	18.20	21.20	21.25	22.15														
850875	z Olomouce (autobusové stanoviště)	Ⓞ40	X	20	X31	Ⓞ†30														
		08.40	08.40	14.45	16.45	16.45														
850880	ze Staré Vsi	X1†	X2	X2	X343	Ⓞ†1	X1	X2	X1	X2	X2	X2	X2	X2	X2	X2	X2	X2	X2	
		04.45	05.35	06.35	07.13	07.30	07.50	10.30	12.35	13.00	14.40	15.30	16.20	16.45	19.30					
		X31	X31																	
		20.40	23.20																	
		1 – jede od školy, 2 – jede od pily, 3 – jede ze Žďárského Potoka z točny																		
850883	ze Sovince	X	Ⓞ40	X	Ⓞ40	X	Ⓞ42	X												
		06.44	08.20	11.00	12.00	16.13	16.35	16.50												
191101	z Ostravy (ÚAN)	RX	R33																	
			11.35	11.35																
910131		Ⓞ42	Ⓞ42																	
930201		18.35	20.00																	
		RX	R33	R33	RX	R33	R33	R33	R33	R33	R33	R33	R33	R33	R33	R33	R33	R33	R33	
		04.45	05.45	05.45	07.55	07.55	09.45	09.45	12.40	14.35	16.25	16.25	16.25							
191101	z Prahy (ÚAN Florenc)	RX	R33																	
		11.20	11.20																	

Vysvětlivky:

X - jezdí v pracovních dnech, Ⓞ jezdí v Po, Ⓞ - Út, Ⓞ - St, Ⓞ - Čt, Ⓞ - Pá, Ⓞ - So, Ⓞ - Ne

† - jede v neděli a ve státem uznané svátky

R - na uvedený spoj je možno zakoupit místenku

Vysvětlivky k odjezdům autobusů pro rok 2008:

- 17 – jede od 27.12. 07 do 2.1.08, 1.2., od 10.3. do 16.3., od 20.3. do 21.3., od 30.6. do 31.8., 27.10., 29.10.08
- 19 – jede od 30. 6. do 29.8.08
- 22 – jede jen 24.12.07.
- 25 – nejede od 23.12. do 24.12.07
- 26 – nejede od 24.12. do 25.12.
- 27 – nejede od 27.12.07 do 2.1.08, 1.2., od 10.3. do 16.3., od 20.3. do 21.3., od 30.6. do 31.8., od 27.10. do 29.10.08
- 28 – nejede od 27.12. do 28.12.07, 31.12.07
- 30 – nejede 24.12.07
- 31 – nejede 31. 12.07
- 32 – nejede 24.12., 31.12.07
- 33 – u spoje č. 890 711 a 930 201: nejede 5.7.2008, u spoje č. 950 104: nejede 24.12. a 31.12.07
- 34 – u spoje č. 850 880: nejede od 17.12.07 do 7.3.08, u spoje č. 950 104: nejede 5.7.08
- 40 – u spoje č. 850 873, 850 875 a 850 881: nejede 5.7.08, u spoje č. 950 104: nejede 28.12.07, 1.2., 8.2., 21.3., 2.5., 9.5.08, od 1.7. do 31.8.08
- 42 – nejede 23.12.07, 23.3., 16.11., 08, jede také 26.12.07, 1.1., 24.3., 1.5., 8.5., 28.10., 17.11.08
- 43 – nejede 23. a 30. 12. 2007, 3.2., 23.3., od 29.6. do 24.8., 26.10., 16.11. 08
- 44 – nejede 28.12.07, 1.2., 8.2., 21.3., od 4.7. do 29.8.08
- 46 – u spoje č. 850 879: nejede 25.12.07, 1.1., 28.10.08, u spoje č. 890 727: nejede od 9.12. do 24.12.07, od 25.3. do 13.12.08, jede také 27.12., 28.12., 31.12.07, 2.1., 1.2., od 4.2. do 8.2., 20.3., 21.3. 08
- 48 – nejede 23.12.07, 23.3, 5.7., 16.11.08, jede také 1.1., 24.3., 1.5., 8.5., 28.10., 17.11.08
- 51 – nejede od 24.12. do 25.12. 07, 23.3., 5.7., 16.11.08
- 52 – nejede od 24.12. do 25.12., 31.12.07
- 53 – nejede 24.12., 23.3., 5.7., 16.11.08.
- 54 – nejede 28.12.07, 2.5., 9.5., od 1.7. do 31.8.08, jede také 30.4., 7.5.08
- 61 – jede od 26.12. 07 do 24.3. 08, nejede 1.1. 08, jede také 27.12. 07, 28.12. 07
- 62 – jede od 31.5. do 28.9.08
- 71 – jede od 17.12.07 do 7.3.08

Převzato z brožury Jízdní řád autobusových linek oblast Bruntál 2007 – 2008
Redakce

Odjezdy vlaků

Platí od 9. 12. 2007 do 13. 12. 2008

RÝMAŘOV → VALŠOV → BRUNTÁL			VYSVĚTLIVKY	Přípoj do Olomouce	Přípoj do Krnova
04.20	(přij. 04.44)	- - -	jede v X, nejede 27. - 31. 12.	04.49	04.48
05.22	(přij. 05.46)	(přij. 05.57)	nejede 25. 12., 1. 1.	5.48 nejede 25.12, 1.1.	05.47 X
07.22	(přij. 07.46)	(přij. 07.58)		07.48	08.32
09.22	(přij. 09.46)	(přij. 09.57)		9.48	10.19
11.22	(přij. 11.46)	(přij. 11.57)		11.48	12.19
13.22	(přij. 13.46)	(přij. 13.57)		13.48	14.19
15.22	(přij. 15.46)	(přij. 15.57)		15.48	16.19
17.22	(přij. 17.46)	- - -		17.48	18.19
18.22	(přij. 18.46)	(přij. 18.58)		19.38	- - -
19.52	(přij. 20.16)	- - -	nejede 24. a 31. 12.	- - -	20.19 Nejede 24., 31.12
21.02	(přij. 21.26)	- - -	nejede 24. a 31. 12.	21.35 Nejede 24., 31.12.	- - -
22.06	(přij. 22.30)	(přij. 22.39)	nejede 24. a 31. 12.	- - -	22.31

BRUNTÁL → VALŠOV → RÝMAŘOV			VYSVĚTLIVKY
---	04.51	(přij. 05.18)	jede v X, nejede 27. - 31. 12.
6.43	06.54	(přij. 07.18)	
08.09	08.20	(přij. 08.45)	
10.09	10.20	(přij. 10.45)	
12.09	12.20	(přij. 12.45)	
14.09	14.20	(přij. 14.45)	
16.09	16.20	(přij. 16.45)	
---	17.50	(přij. 18.15)	
19.09	19.20	(přij. 19.45)	nejede 24.12., 31.12.
---	20.20	(přij. 20.45)	nejede 24.12., 31.12.
---	21.37	(přij. 22.01)	nejede 24.12., 31.12.
23.40	21.51	(přij. 00.16)	nejede 24./25.12., 31.12./1.1

V průběhu platnosti se předpokládá vydání dvou změn jízdního řádu s termíny platnosti od pondělí 3. března a neděle 15. června 2008.

*Zpracováno s pomocí regionálního jízdního řádu 2007/2008 pro kraj Moravskoslezský, Olomoucký, Zlínský, Jihomoravský a Vysočina
Redakce*

Porovnání jízdného ČD z Rýmařova do některých stanic

	km	stanice	základní				- 15%, důchodci			
			jednosm.	zpáteční	zákaznické		jednosm.	zpáteční	zákaznické	
					jednosm.	zpáteční			jednosm.	zpáteční
do 8. 12. 2007	9	Břidličná zast.	16	21	11	21	8	11	6	11
	23	Bruntál	34	45	24	45	17	23	12	23
	46	Krnov	64	85	45	85	32	43	22	43
	71	Olomouc hl. n.	98	130	69	130	49	65	34	65
	75	Opava vých.	98	130	69	130	49	65	34	65
	103	Ostrava Svinov	130	173	91	173	65	86	46	86
	132	Zlín střed	162	215	113	215	81	108	57	108
	171	Brno hl. n.	204	271	143	271	102	136	71	136
od 9. 12. 2007	321	Praha hl. n.	370	492	259	492	185	246	130	246
	321	Praha hl. n. IC, EC	430	612	319	612	245	366	190	366
	9	Břidličná zast.	17	31	13	23	9	16	7	12
	23	Bruntál	35	63	27	48	17	31	13	23
	46	Krnov	63	113	48	86	32	56	24	42
	71	Olomouc hl. n.	93	168	70	126	46	83	35	62
	75	Opava vých.	98	177	74	133	49	89	37	67
	103	Ostrava Svinov	132	238	99	179	66	119	50	89
	132	Zlín střed	167	301	126	225	84	152	63	114
změna	171	Brno hl. n.	214	385	161	289	107	193	81	145
	321	Praha hl. n.	394	710	296	532	197	355	148	266
	321	Praha hl. n. IC, EC	394	710	296	532	197	355	148	266
		Břidličná zast.	+1	+10	+2	+2	+1	+5	+1	+1
		Bruntál	+1	+18	+3	+3	-	+8	+1	-
		Krnov	-1	+28	+3	+3	-1	+13	+2	-1
		Olomouc hl. n.	-5	+38	+1	-4	-3	+18	+1	-3
		Opava vých.	-	+47	+5	+3	-	+24	+1	+2
	Ostrava Svinov	+2	+65	+8	+6	+1	+33	+4	+3	
	Zlín střed	+5	+86	+13	+10	+3	+44	+6	+6	
	Brno hl. n.	+10	+114	+18	+18	+5	+57	+10	+9	
	Praha hl. n.	+24	+218	+37	+40	+12	+109	+18	+20	
	Praha hl. n. IC, EC	-36	+98	-23	-80	-48	-11	-42	-100	

Připravil Ing. Josef Jelínek

NABÍDKA PRÁCE

nabízíme nové pracovní místo na pozici

VEDOUcí STAVBY

- SŠ stavební (alter. technického směru)
- praxe ve stavebním oboru podmínkou
- řidičský průkaz B, znalost práce na PC
- znalost cizích jazyků vítána

- **životopis** s přihláškou doručte do 12. 3. 2008
- **nástup možný od 1. 4. 2008**

**výběrové řízení
proběhne
13. března 2008
v 8.00
v sídle firmy**

5stavební cz

PÁTÁ STAVEBNÍ CZ, a.s.

8. května 35, Rýmařov

tel.: 554 230 086

NABÍDKA PRÁCE

- v přátelském kolektivu • finančně ohodnocena •



Budova k pronajmutí

Společnost Gala, a. s., nabízí k 1. 5. 2008 k pronájmu svoji budovu v Rýmařově-Janovicích čp. 188, ul. Školní 10, nově rekonstruovanou a kolaudovanou v roce 2005 na šicí dílnu.

Budova obsahuje tyto místnosti:

v 1. NP - šatnu, denní místnost s kuchyňkou, příjem výrobků a sklad výrobků, dílnu, úklidovou místnost, šatnu pro muže, hygienické zařízení.

Sklad o ploše 16 m² s venkovním přístupem;

v 2. NP - kancelář, dílnu 1, dílnu 2, hygienické zařízení pro ženy.

Celková užitková plocha je 377 m² + 16 m².

Vytápění - AKU kamna na noční proud.

Osvětlení dle norem pro šicí dílnu.

Ohříváče teplé vody. Požární a bezpečnostní zabezpečení (EPS a EZS). Telefonní linky s připojením na PC a internet a pult ochrany.

Vážným zájemcům bude umožněna fyzická prohlídka budovy - po dohodě s pí M. Jarošovou, tel.: 554 725 882, 554 283 039.

Zájemci o nájem budovy se mohou hlásit osobně u ekonomického ředitele společnosti Gala, a. s.,

Otakara Kukly, na adrese:

Gala, a. s., Západní 75, 797 32 Prostějov
nebo na tel. čísle 582 314 414, 582 314 314
v době od 8 do 16 hodin.

PNEUSERVIS

FIRMY STANISLAV JUŘENA STANSPED

VÁM NABÍZÍ

MIMO JIŽ KLASICKY POSKYTOVANÝCH SLUŽEB
I NOVĚ PLNĚNÍ A ČIŠTĚNÍ AUTOKLIMATIZACÍ



- Momentálně dále nabízí slevu na skladové zásoby osobních pneumatik zn. Barum ve výši 35 % (platí do vyprodání zásob)

**Najdete nás na adrese:
třída Hrdinů 45, Rýmařov**

Provozní doba: Po - Pá 8⁰⁰ - 16⁰⁰

V naléhavých situacích se lze na telefonu 774 950 041 dohodnout i jinak.

**Dopravní firma
Stanislav Juřena - STANSPED
se sídlem v Rýmařově
přijme**



- řidiče pro mezinárodní kamionovou dopravu

POŽADUJEME:

- praxi v oboru MKD
- řidičský průkaz skupiny C, E
- trestní bezúhonnost
- poctivé jednání
- dobrý zdravotní stav

NABÍZÍME:

- náborový příspěvek dle délky odpracovaných let u svého předešlého zaměstnavatele
- tahače DAF + plachtové návěsy
- dobré platové podmínky
- vstřícný přístup



- řidiče pro vozidlo do 12 tun

POŽADUJEME:

- řidičský průkaz skupiny C
- věk min. 21 let
- trestní bezúhonnost
- poctivé jednání
- dobrý zdravotní stav

NABÍZÍME:

- přidělení vozidla
- po zaučení umožníme rozšíření pro skupinu E
- dobré platové podmínky
- vstřícný přístup

**Nástup možný po dohodě ihned, pro bližší informace kontaktujte:
Stanislav Juřena, tel.: 554 703 460 (v době od 7 do 16 hodin).**

PCservis Rýmařov
náměstí Míru 16
tel.: 554 212 361



COPYCENTRUM

centrum Rýmařov
I. patro nad pivnicí

levné, rychlé barevné a černobílé kopírování
na profesionálním kopírovacím stroji,
laminování do formátu A3

černobílá kopie - formát A4	1,- Kč
černobílá kopie - formát A3	2,- Kč
barevná kopie - formát A4	20,- Kč
barevná kopie - formát A3	35,- Kč

ceny jsou uvedeny včetně DPH

Účetnictví

- podvojné účetnictví,
daňová evidence,
mzdy,
DPH,
daňová přiznání,
účtování v cizích měnách aj.

Řoutilová Ivana, DiS.
739 053 293

Mrskošová Karla
604 802 363

RoutilovaIvana@seznam.cz

Ondřejov 24, 795 01 Rýmařov, tel./fax: 554 211 524

**Kancelář č. 16 na Palackého ul. č. 11
(2. patro) - budova Bytermu**

Seriál

PRVNÍ POMOC U DĚTÍ

Informace Místní skupiny ČČK
První pomoc při úrazech

11. Rány způsobené chemikálií

Ošetření rány způsobené chemikálií

Působením chemikálie na kůži nebo sliznici vzniká poleptání. Za dětským poraněním tohoto druhu stojí vždy nepozornost nebo nedbalost rodičů. V domácnosti se dítě dostane do styku s chemikálií například při manipulaci rodičů s autobaterií, obsahující elektrolyt s kyselinou sírovou. K čištění toalet a odpadů se používají prostředky obsahující čistý hydroxid sodný v pecičkách, které dítě cucá jako bonbon. Na stavbě dochází k poleptání dítěte při tzv. hašení vápna. Dítě nejčastěji vypije chemikálii omylem při záměně obalu (v garáži kyselina v láhvi od minerálky). U větších dětí vede k poleptání nepozornost při práci s chemikáliemi ve školních laboratořích.

Chemická rána palčivě bolí, je zarudlá, oteklá, mohou se vytvářet puchýře. Koncentrovaná kyselina svým působením tvoří černé příškva-

ry, přítomnost louhu kůži leptá spíše do hloubky, rána je šedo zelená, rozbředlá.

První pomoc:

- Okamžitě s ohledem na bezpečnost všech **odstraňte zdroj chemikálie**, opatrně svlékněte nebo rozstříhnete potřísněný oděv, dejte pozor na možné zasažení další části těla poraněného dítěte i záchránce chemikálií při ošetřování. Nikdy nesvlékejte zasažený oděv přes hlavu dítěte!

- **Co nejdříve začněte oplachovat ránu proudem studené vody** - zředíte a částečně odplavíte chemikálii, studená voda působí i proti bolesti. Ránu oplachujte vodou minimálně 10 - 20 minut, proud smývající chemikálii nesmí zasáhnout zdravou tkáň!

- Ránu **sterilně překryjte, raději neprovádějte chemickou neutralizaci pro nebezpečí vzniku další tepelné reakce**, poškozenou část

těla znehybněte a vždy zajistěte odborné ošetření v nemocnici.

- Po požití chemikálie zasažená ústa opakovaně **vypláchněte čistou vodou**, můžete dát dítěti **vypít trochu studené čisté vody**. **Nikdy nevyvolávejte zvracení** pro nebezpečí druhotné aspirace a prasknutí stěny zažívacího traktu, která je naleptána chemikálií. Nepodávejte živočišné uhlí!

- Při poleptání oka **vyplachujte oko** dostatečně dlouho (alespoň 10 minut) **čistou chladnou vodou**, její proud musí vždy směřovat od vnitřního koutku zasaženého oka k vnějšímu - vždy chraňte zdravé oko! Poraněné oko sterilně kryjte a co nejrychleji zabezpečte odborné ošetření. Při zasažení oka nehašeným vápnem výplach nestačí, je nutné mechanicky odstranit částičky vápna, tvořící příškvary, ze spojivkového vaku.

MUDr. Pavel Srnský (První pomoc u dětí)

Sport

Cvičí celé město. Co vy?

Jak bylo avizováno v předchozím čísle Rýmařovského horizontu, uspořádala 9. února Asociace sport pro všechny akci Cvičí celé město. Před půl desátou si cvičenky pečlivě připravily stopy, na horší časy si schovaly vodu a tyčinku, které dostaly u vchodu, a zaujaly „bojovou pozici“.

Cvičitel Ondřej Peterka si pro Rýmařov připravil tři bloky, které nám vzaly dech - a to doslova. Hodina měla rychlý spád a hýřila

spoustou tanečních prvků. Stepy sice v Rýmařově nepatří k nejoblíbenějším disciplínám, avšak této choreografii se nedalo odolat. A taky nikdo neodolal, i když se třeba všem všechny otočky úplně nedařily. Nadšení vydrželo až do konce.

Vysoká tepová frekvence i pocit, že už se toho víc nedá zvládnout, se uklidnily během krátké přestávky. Po ní jsme byly všechny plny očekávání - měl přijít MTV



dance s Pavlínou Jančovou. Pro nás velká neznámá. To, co přišlo, předčilo naše očekávání. Tempo této odnože aerobiku je poněkud rozváznější, ale to jen proto, aby člověk mohl stihnout všechny pohyby. Tepová frekvence nám opět zvolna stoupala a svaly dostávaly zabrat, i když se to tak nezdálo. Pokud to mohu něčemu přiblížit, bylo to podobné stylu funky, R'n'B apod. Byl to sice aerobik, ale trochu jinak. Základ vycházel z klasického aerobiku, ale pohyby byly více uvolněné a pro nás nezvyklé. Pokud mohu posoudit, všechny jsme se „chytly“ a užily si něco, co hned tak zase neuvidíme.

V následující přestávce byla vylo-

sována tombola - na každého se dostal malý dárek, který snad už našel nebo najde uplatnění v domácnostech.

Poslední hodina se nesla v odlehčeném duchu tzv. double aerobiku. Kouzlo spočívá v tom, že předvedou dva cvičitelé, tedy u nás Pavla a Ondra. Cvičí se zrcadlově ve dvojicích, což má opravdu velké kouzlo, zvlášť při střídání pravé a levé.

Jak se přehouplo poledne, nachýlily se naše „pohybové hry“ ke konci. Příjemná nálada byla umocněna sluníčkem, které nás přivítalo před tělocvičnou. Doufám, že se i příště sejdem a dáme si do těla!

Asociace sport pro všechny



Fota: archiv ASPV

HC Rýmařov postoupil do finále okresního přeboru mužů

HC Rýmařov x Ice Dogs Krnov 5:4 (2:1, 1:2, 2:1)

První utkání finále o přeborníka okresu v ledním hokeji se odehrálo na zimním stadionu v Rýmařově. Domácí klub přišlo povzbudit 200 diváků, kteří si po dobu zápasu notně zvýšili hladinu adrenalinu.

Skóre otevřeli v první třetině domácí, ale soupeř dokázal brzy odpovědět. Během této třetiny rozhodčí neuznal domácímu celku dvě branky a diváci se dostali do varu. Vyrovnanost utkání potvrdila druhá třetina, v níž soupeř vyrovnal stav na 3:3. Domácí celek byl kombinačně malinko lepším týmem, ale zápas se hraje na výsledek. Ve třetí třetině si do-

mácí opět vytvořili náskok jednoho gólu, na který dokázal soupeř za krátkou dobu zareagovat vyrovnáním na 4:4. Domácímu klubu nebyl uznán další gól. Dvě minuty před koncem zvýšili domácí na 5:4. Soupeř vsadil na power-play a 20 sekund před koncem stálo při domácích i štěstí, když dělovka hostujícího obránce rozezněla brankovou tyč, která zvonila ještě po zápase.

Střelci za HC Rýmařov: Spurný 2, Hlaváč, Klíč, Pekar.

Další utkání se hraje v pátek 29. února ve 20.00 v Krnově; zveme všechny příznivce ledního hokeje.

Jiří Slováček



Ilustrační foto

Výsledky play-off Rýmařovské ligy LH

Kovošrot x Tygři 1:3

Zde potvrdilo družstvo Tygrů, že jde za svým cílem - postupem do finále.

Tygři x Kovošrot 4:0

I v druhém utkání si hokejisté Tygrů poradili a nedali Kovošrotu žádnou šanci. Hokeji na vysoké úrovni přihlíželo 150 diváků. Byl znám první finalista.

H. Město x Slovan 2:3

Hokejisté H. Města, velmi bojující a toužící po vítězství, nestačili a těsně prohráli.

Slovan x H. Město 7:9 v prodloužení

Velmi tvrdý a bojovný zápas, v prodloužení zvítězilo družstvo H. Města nad favorizovaným celkem Slovanu.

H. Město x Slovan 0:5

Více než 250 diváků vidělo dramatický hokej. Ve třetím, rozhodujícím zápase zvítězili favorité. Na hokejistech H. Města byla vidět únava z předešlého zápasu, který je stál mnoho sil.

Finále o 1. a 2. místo bylo sehráno po uzávěrci vydání. *Martin Ftaček*

družstvo	zápasy	vítězství	remízy	prohry	skóre	body
Slovan	12	10	1	1	65:31	21
Tygři	12	9	2	1	57:21	20
Kovošrot	12	5	3	4	29:25	13
H. Město	12	5	0	7	41:50	10
Malá Morávka	12	4	1	7	40:52	9
Grizzlies	12	3	1	8	26:48	7
Medvědi	12	1	2	9	28:55	4



Vydavatel: Středisko volného času Rýmařov, Okružní 10, 795 01 Rýmařov, tel./fax: 554 211 410, <http://www.rymarov.cz/mesto>
Neoznačené foto: Redakce. **Uzávěrka dne:** 21. 2. 2008. **Redakce si vyhrazuje právo na zkrácení, případně úpravy nevyžádaných příspěvků a nemusí nutně souhlasit se stanovisky uveřejněnými v příspěvcích dopisovatelů. Odpovědný redaktor:** Mgr. Jiří Konečný. **Adresa redakce:** Okružní 10, 795 01 Rýmařov, tel.: 554 230 459, mobil: 737 802 259, e-mail: rymhor@seznam.cz.

Vyšlo dne: 29. 2. 2008. **Příspěvky laskavě zasílejte nejpozději do 6. 3. 2008. Další číslo vyjde 14. 3. 2008. Grafická úprava novin a inzerce:** Tiskárna APRO Bruntál, Ruská 10, 792 01 Bruntál, tel./fax: 554 717 196, e-mail: apro@iol.cz. Vydávání povoleno Ministerstvem kultury ČR pod značkou MK ČR E 11017. **Cena 10,- Kč**



HLEDÁTE MOTIVOVANÉ ZAMĚŠTNANCE?

Využijte poslední příležitost čerpat výhody projektu Najdi si práci.

Projekt je spolufinancován Evropským sociálním fondem a Státním rozpočtem České republiky.

ZAMĚŠTNAVATELŮM NABÍZÍME:

- **motivované zaměstnance**, kteří absolvovali rekvalifikace a přípravné kurzy
- **příspěvek na mzdy** nových zaměstnanců do konce projektu (červen 2008)
- výběr zaměstnanců na míru podle individuálních potřeb a požadavků **ZDARMA**
- kandidáty především na pozice **administrativní pracovník, skladník, prodavačka, dělník, recepční**

Pro více informací kontaktujte:

Specialist Service s.r.o.
Výstavní 8, 709 00 Ostrava – Mariánské Hory
www.specialist.cz

Pro okres Ostrava:

Ing. Tomáš Galus, tel.: 597 479 221,
e-mail: tgalus@specialist.cz

Pro okres Ostrava a Frýdek-Místek:

Ing. Ondřej Peterka, tel.: 597 479 247,
e-mail: opeterka@specialist.cz

Pro okres Nový Jičín a Karviná:

Ing. Šárka Závodná, mobil: 602 147 238,
e-mail: szavodna@specialist.cz

Pro okres Opava a Bruntál:

Ing. Petr Durčák, mobil: 602 147 196,
e-mail: pdurcak@specialist.cz



www.specialist.cz



www.rpic-vip.cz

Nyní vysokorychlostní mobilní internet i v Rýmařově a okolí

Jiříkov, Těchanov, Křížov, část Sovince, Stránské, Albrechtice, Stříbrné Hory, Dobřečov, Tvrdkov, Ždárský Potok, Nová Ves, Karlov, Malá Morávka

*od 1.3.2008
50% sleva z měsíčního
paušálu mobilního internetu
po dobu prvních 3 měsíců na RČ
a 6 měsíců na IČO*

- výběr z modemů od 1,- Kč
- měsíční poplatek od 474,- Kč
- rychlost až 1024 kb/s

*Dárek v hodnotě 700,- Kč
ke každému novému paušálu
nebo k přechodu z předpl.karty
na paušál jen v naší prodejně.*

O₂ Prodejna
Rýmařov

Náměstí Míru 2 (vedle pošty I. patro)
795 01 Rýmařov
tel.: 554 230 485

PCservis Rýmařov

Michal Ihnát & Jan Elšík
Náměstí Míru 16 (centrum I. patro)
795 01 Rýmařov
tel.: 554 212 361

Více informací a zřízení služby Vám poskytneme na našich provozovnách



1. MAJITEL

Renault Clio 1.2, servis, R. V. 1997, 2x airbag, rádio, zadní stěrač, tónovaná skla, manuální převodovka, imobilizér, centrální. Cena: 49 900 Kč.



CZ 1. MAJ. TOP STAV ABS SERV. KNIHA

Škoda Fabia Attractive

Škoda Fabia Attractive, TOP, r. v. 2002, rádio, posil. říz., PC, tepl., z. stěrač, imob., el. okna, děl. z. sedadla, centrální, ABS, 2x airbag. Cena: 159 900 Kč.

splátka již

od **1649** Kč/měs.

Při 60% akontaci na 72 měsíců



TAŽNÉ 1. MAJITEL CZ

Peugeot 106 1.1i, 5dv., r. v. 1998, airbag, rádio, z. stěrač, tažné, el. okna, centrální, dělená zadní sedadla. Cena: 69 900 Kč.



DIESEL NAVI

DIGI KLIMA 114 kW

Audi A4 2.5TDI, Combi, 114 kW, r. v. 2002, ABS, automat, 6x airbag, ESP, ASR, rádio, PC, telefon, el. vřbava, centrální, 6 rychl. Cena: 289 900 Kč.



1. MAJITEL

Ford Ka 1.3, CZ, r. v. 1997, airbag, rádio, centrální, imobilizér, el. přední okna. Cena: 54 900 Kč.



KLIMA 1. MAJITEL CZ

Hyundai Elantra 2.0, servis, TOP, r. v. 2001, 4x airbag, ABS, ASR, rádio, PC, imob., el. okna, el. zrc., dělená zadní sed., centrální. Cena: 149 900 Kč.



1. MAJITEL

DIESEL KLIMA

Ford Focus 1.8TDCI, 85 kW, r. v. 2004, rádio, posil. říz., z. stěrač, imob., el. okna, centrální, CD, ABS, 2x airbag. Cena: 219 900 Kč.



DIESEL KLIMA

Fiat Stilo JTD, 85kW, r. v. 2003, rádio, imob., el. okna, posil. říz., PC, el. zrcátka, teploměr, centrální, ABS, 6x airbag. Cena: 179 900 Kč.



DIGI KLIMA 150 kW 4X4

Volkswagen Golf IV, V6, r. v. 2001, ESP, ASR, rádio, posil. říz., PC, 6 rychlost., teploměr, el. vřbava, centrální, ABS, 4x airbag. Cena: 219 900 Kč.



DIESEL KLIMA NAJETO 11 TIS. KM

Ford Fiesta 1.4 TDCI, r. v. 2004, rádio, imob., posil. říz., z. stěrač, el. okna, dělená z. sedadla, centrální, CD, ABS, 2x airbag. Cena: 189 900 Kč.



Navic satelitní navigace do auta



GE Money Auto



DIGI KLIMA 170 kW

BMW 330Ci, 230 PS, TOP, r. v. 2001, ABS, ASR, CD, rádio, el. okna, PC, vyhř. el. zrc., tepl., temp., centrální, 4x airbag. Cena: 299 900 Kč.



KLIMA CZ

Mitsubishi Carisma 1.6 Jubilee, 76kW, r. v. 2003, rádio, posil. říz., tepl., imob., el. okna a zrcátka, centrální, CD, ABS, 4x airbag. Cena: 184 900 Kč.



NAJETO 5 TIS. KM CZ

Peugeot 1007 1.4, r. v. 2007, rádio, el. okna a zrc., posil. říz., el. dovřání dveř, děl. z. sedadla, centrální, CD, ABS, 4x airbag. Cena: 239 900 Kč.



DIESEL KLIMA

Renault Scénic 1.9dCi, servis, 1. maj., r. v. 2003, posil. říz., z. stěrač, mlhovky, imob., el. okna a zrcátka, centrální, ABS, 6x airbag. Cena: 199 900 Kč.



1. MAJITEL DIESEL KLIMA CZ

Škoda Octavia II, 1.9TDI, Ambiente, servis, r. v. 2005, ASR, rádio, imob., el. vřbava, PC, tepl., centrální, CD, ABS, 4x airbag a další. Cena: 349 900 Kč.



DIESEL DIGI KLIMA CZ

Peugeot 307 Combi, HDI, 79KW, SW, r. v. 2002, ABS, rádio, imob., el. vřbava, PC, z. stěrač, centrální dálkový, CD, 6x airbag a další. Cena: 238 900 Kč.



DIESEL DIGI KLIMA 4X4

Mercedes-Benz ML270CDi, r. v. 2002, navig., automat, ESP, ASR, kůže, rádio, temp., el. vřb., centrální, CD, ABS, 8x air. Cena: 389 900 Kč.

Spotřebitelské úvěry

- od 0% akontace
- na všechny vozy
- bez omezení stáří
- bez potvrzení příjmů
- bez ručitele



DIESEL

Škoda Felicia VanPlus 1.9D, r. v. 1998, posilovač řízení, manuální převodovka. Cena: 34 900 Kč plus DPH.



DIESEL KLIMA

Volkswagen Sharan 1.9TDI, 6míst, r. v. 1997, rádio, posil. říz., PC, z. stěrač, teploměr, imob., el. okna a zrc., CD, ABS, 2x airbag. Cena: 149 900 Kč.



DIESEL

Renault Master 2.5D, 3míst., po servise, r. v. 1999, airbag, posil. řízení. Cena: 139 900 Kč bez DPH.0

Slevy

5 000 - 30 000 Kč

- K vozům na splátky bonus:
- plná nádrž
 - Akontace od 0%
 - 4x zimní pneu
 - zámek zpátečky
 - slevová karta na PHM
 - CCS karta 5 000 Kč

Otevírací doba: Po - Pá 8.00 - 17.00, So 8.00 - 12.00

- Výkup za hotové - peníze ihned - „na ruku“
- Nejvýhodnější splátkový prodej - od 0% akontace, stačí OP + ŘP, bez ručitele a na počkání
- Zpětný leasing - dáme vám peníze a vaše auto vám zůstane
- Specializace na splátkový prodej

- Šetříme vaše peníze
- neplatíte poplatek za smlouvu
 - lustrace vozidel ZDARMA
 - neměnná výše splátek



NÁKLADNÍ VOZIDLA A STROJNÍ ZAŘÍZENÍ NA SPLÁTKY

